

မြန်မာနိုင်ငံတော်ရှေးဟောင်းသုတေသနဌာန

ရှေးဟောင်း အုတ်ခွက်ရုပ်ပွား ဆင်းတုတော်များ

ပဌမတွဲ

ရေးသားပြုစုသူ

သီရိပျံချီ ဦးမြ (အငြိမ်းစားကျောက်စာဝန်)

အထူးအရာရှိ၊ ရှေးဟောင်း သုတေသနဌာန

VOTIVE TABLETS OF BURMA

PART I

by

THIRIPYANCHI U MYA

(Retd. Superintendent Archaeological Survey)

Officer on Special Duty

မြန်မာနိုင်ငံတော်ရှေးဟောင်းသုတေသနဌာန

ရှေးဟောင်း အုတ်ခွက်ရုပ်ပွား ဆင်းတုတော်များ

ပဌမတွဲ

ပုဂံပြည်၊ အနော်ရထာမင်းလက်ထက်မှစ၍ ပြည်ထောင်စု မြန်မာနိုင်ငံတော်
အမြို့မြို့ အရွာရွာတို့၌ တွေ့ရှိရသော အုတ်ခွက် ဆင်းတုတော်တို့အနက်
ထူးခြားကွဲပြားသော အုတ်ခွက်ဆင်းတုတော်များ

ရေးသားပြုစုသူ

သီရိပျံချီ ဦးမြ၊ (အငြိမ်းစားကျောက်စာဝန်)

အထူးအရာရှိ ရှေးဟောင်းသုတေသနဌာန။

ပဌမနိပိဒ်ခြင်း ၁၉၆၁ ခု စက်တင်ဘာလ

ရန်ကုန်တက္ကသိုလ် ပုံနှိပ်တိုက်တွင် ရိုက်နှိပ်၍
မြန်မာနိုင်ငံတော် ရှေးဟောင်းသုတေသနဌာနမှ ထုတ်ဝေသည်။

နိဒါန်း

ဤစာစောင်ကို ရေးသားပြုရာ၌ အဓိကရည်ရွယ်ချက်မှာ၊ ယခုပြည်ထောင်စုမြန်မာနိုင်ငံတော်ယဉ်ကျေးမှု ဌာနစိတ်ဖြစ်သော ရှေးဟောင်းသုတေသန ညွှန်ကြားရေးဝန်၏ ဦးစွာ အနှစ်နှစ်အလလက ကျောက်စာဝန် အဆက်ဆက်တို့ ရှာဖွေစုဆောင်းထားခဲ့သော ရှေးဟောင်းပစ္စည်းတို့အနက်၊ အုတ်ခွက်ဆင်းတုတော်ကလေး များကို၊ အမျိုးအမည်ခွဲ၍ ထပ်မံစာရင်းပြုလုပ်ပြီးလျှင်၊ ဓါတ်ပုံရိုက်ကူးခြင်းမပြုလုပ်ရသေးသော အုတ်ခွက်ဆင်း တုတော်များကို ဓါတ်ပုံရိုက်ကူး၍၊ ၎င်းဓါတ်ပုံများနှင့်တကွ သီးသန့်စာစောင်တစ်စောင်ပြုစုရေးမှတ်ပုံနှိပ်ထုတ်ဝေ ဖြန့်ချိရန်ဖြစ်သည်။

ထိုအုတ်ခွက်ဆင်းတုတော်ကလေးများကို၊ မြန်မာပြည်အနှံ့အပြား၌ ဖွေ့ယှိရာ၊ ၎င်းတို့သည် မြေဖြင့် ပြုလုပ်သော ဝတ္ထုပစ္စည်းများဖြစ်သဖြင့်၊ အလွယ်နှင့် ကျိုးပဲ့ပျက်စီးတိမ်မြုပ်သွားတတ်သော ပစ္စည်းများဖြစ်သည့် အလျောက်၊ စုဆောင်းရယူသော အုတ်ခွက်တို့အတွက်၊ တိုးထက်ပျောက်ပျက်ခြင်းမယှိရလေအောင် ထိန်းသိမ်း စောင့်ရှောက်၍၊ ၎င်းတို့နှင့် ပတ်သက်သော အကြောင်းအရာ အတ္ထုပ္ပတ္တိတို့ကို လက်လှမ်းမှီသလောက် ရှာဖွေ စုဆောင်းပြီးလျှင်၊ နောင်လာနောက်သား ဆည်းပူးလေ့လာ ကြည့်ညှိလိုသော သူတို့အတွက်၊ ဤသို့မှတ်တမ်း ရေးသားထားခြင်း ဖြစ်ပါသည်။

သုတဂဝေသီတို့ သတိမူစေလိုသည့် အချက်တရပ်မှာ၊ ဤစာစောင်တွင် ထုတ်ဖော်ရေးသားထားသော အုတ်ခွက်ဆင်းတုတော်တို့သည်၊ ရုံးတွင်ရယူစုဆောင်းထားသော အုတ်ခွက်ဆင်းတုတော်တို့မျှသာ ဖြစ်၍၊ မြန်မာပြည်တွင်းယှိ ရှေးဟောင်းအုတ်ခွက်ဆင်းတုတော်တို့ အမျိုးအစားမှာ ဤတွင်ပြီး ပြည့်စုံပြီဟု အလျှင်းမဆို နိုင်သေးချေ။ နောက်တွင် ဆက်ရန်ယှိပေးမည်၊ မြန်မာနိုင်ငံတွင်းမှာပင်၊ သုတေသနလုပ်ရန် မြို့ရွာနေရာ အများပင် ကျန်ရှိသေးသည်၊ ယခု လုပ်ငန်းသည့် ပဏာမလောက်သာ ဖြစ်သည်။

အခြားသတိမူစေလိုသည့် အချက်တရပ်မှာ၊ ထိုအုတ်ခွက်ဆင်းတုတော်ကလေးမျိုးတို့သည်၊ မြန်မာနိုင်ငံ တွင်း၌မှာပင် ရှေးဟောင်းသုတေသနဌာနမရောက်ယှိနိုင်သေးသော နေရာအနှံ့အပြား၌ယှိသော အုတ်ခွက်တို့ သည်ပင်၊ တနေရာမှ တနေရာသို့ ယူဆောင်ပြောင်းရွှေ့ရောက်ယှိနေလျက်ဖြစ်သည်၊ ကြည့်ညှိပူဇော်လူသူတို့ လက်၌ အများပင် ရောက်ယှိနေပြီး ၎င်းတို့ကို ရှာဖွေစုဆောင်း၍ လေ့လာရန် လိုပေးသေးသည်။

ယခု စာစောင်တွင် ခေတ်အလိုက်၊ (၁) - ပုဂံခေတ်။ (၂) - သရေခေတ္တရာခေတ်၊ ဟူ၍ နှစ်ခေတ် ပိုင်းခြားလျက်ထားသည်။ ထိုနှစ်ခေတ်တွင် အများသိတော်မူကြသည့်အတိုင်း၊ သရေခေတ္တရာခေတ်သည် ပုဂံ ခေတ်ထက် ရှေးကျလေသည်၊ သို့သော် ပုဂံခေတ်ကို ရှေ့ထား၍ သရေခေတ္တရာခေတ်ကို နောက်ထားပြီးလျှင် ရေးသားခြင်းအကြောင်းရင်းမှာ၊ ပုဂံခေတ်သည် လူတို့အသိများသော ခေတ်ဖြစ်၍ ၎င်းကို ရှေ့ထားပြီးလျှင်၊ သရေခေတ္တရာခေတ်ကို နောက်ထား၍ ရေးသားထားခြင်းဖြစ်သည်။ တကြောင်းမှာလည်း သရေခေတ္တရာမှ အုတ်ခွက်ဆင်းတုတော်တို့သည်၊ ပုဂံခေတ်မှ အုတ်ခွက်တို့နှင့် မတူပဲ၊ တသီးတခြားဖြစ်ပြီး ရုတ်တရက်သိယှိ နားလည်ရန် မလွယ်ကူလှချေ။ ထို့ပြင် ၎င်းတို့သည် ပုဂံခေတ်ထက် ရှေးကျ၍၊ ပုဂံခေတ်မှ တဆင့်တက်စေလို ခြင်းဆန္ဒနှင့် သရေခေတ္တရာခေတ်ကို နောက်ပိုင်းထား၍ ရေးသားခြင်းဖြစ်သည်။

မြန်မာပြည်၌ ထိုခေတ်နှစ်ခေတ်တို့အပြင်၊ တကောင်းခေတ်၊ ရခိုင်ဝေသာလီခေတ်၊ သထုံခေတ်၊ ပဲခူး ဟံသာဝတီခေတ်၊ တနင်္သာရီခေတ်၊ ဘုရားတော်မှစ၍ ရှေးဟောင်းမြို့နေရာများနှင့် တိုက်ဆိုင်သောခေတ်တို့လည်း

နိဒါန်း

ယိုသေး၏။ ၎င်းခေတ်တို့နှင့် သက်ဆိုင်သမျှ အနည်းငယ်တွေ့ယှိထားသော အုတ်ခွက်ဆင်းတုတော် အကြောင်း တို့ကိုလည်း ဤစာတမ်းတွင် ရေးသားဖော်ပြလျက် ပါယှိလေသည်။ သို့သော်၊ ၎င်းခေတ်တို့နှင့်သက်ဆိုင်သော လုပ်ငန်းများကိုလုပ်ရန် အများပင်လိုပေသေးသည်။

ဤစာစောင်ကို ရေးသားပြုစုရာ၌၊ စာပြုသူတဦးတည်း၏ ဖန်တီးရေးသားမှုမဟုတ်ပဲ၊ ဌာနစိတ်၏ အကြီး အကဲဖြစ်သော ရှေးဟောင်းသုတေသန ညွှန်ကြားရေးဝန်ဟောင်း ဦးဖိုးလတ်၊ မဟာဝိဇ္ဇာ၏ တိုက်တွန်းနှိုးဆော် စီမံချက်အရ၊ ဤဌာနစိတ်၏ အရာထမ်းအမှုထမ်းတို့၏ အကူအညီကိုယူပြီးလျှင်၊ အထက်ထက်က ကျောက်စာ ဝန်များ ရေးမှတ်စုဆောင်းထားခဲ့သော စာရွက်စာတမ်းများကို မှုတည်၍ ရေးမှတ်ခြင်းဖြစ်ပါသည်။ ၎င်းတို့၏ ကျေးဇူးနှင့် မကင်းနိုင်ပါကြောင်းကိုလည်း သိယှိကြစေလိုပါသည်။ ထို့အပြင်၊ ဖော်ပြပါအုတ်ခွက်ဆင်းတုတော် များနှင့် ၎င်းတို့နှင့်သက်ဆိုင်ရာ စာရွက်စာတမ်းများကို စစ်ကြီးအတွင်းက မပျောက်ပဲ ယခုအထိ တွေ့ယှိခြင်း မှာလည်း ညွှန်ကြားရေးဝန်ဟောင်း ဦးလူဖေဝင်း၊ မဟာဝိဇ္ဇာ၏ သိမ်းဆည်းသိုမှီးနိုင်ခြင်း လုံ့လဥဿာဟ ကြောင့်ကိုလည်း အများသိစေအပ်ပါသည်။ ၎င်းတို့အပြင် ဤစာတမ်းကို ရေးမှတ်နိုင်ရန် ကူညီဆောင်ရွက် အားပေးကြသော ပြည်ထောင်စုမြန်မာနိုင်ငံ ယဉ်ကျေးမှုဌာနဝန်ကြီး အဆက်ဆက်မှစ၍ အတွင်းဝန် တို့ကို လည်း များစွာကျေးဇူးတင်ပါသည်။

ဦးမြ

၁၉၆၁ ခု ဇွန်လ ၁ ရက်နေ့

အထူးအရာရှိ၊ ရှေးဟောင်းသုတေသနဌာန

မ ဝ တိ က ဝ

အကြောင်းအရာ	စာမျက်နှာ
မြန်မာပြည်၌ ရှေးမင်းကောင်းမင်းမြတ်တို့ အုတ်ခွက်ဆင်းတုတော်များကို သွင်းလုပ်ပူဇော် တတ်ကြခြင်းအကြောင်း	၁- ၂
ပုဂံပြည်၌ တွေ့ယိုရသော အုတ်ခွက်ဆင်းတုတော်များ	၂- ၃
အနော်ရထာမင်း၏ ကောင်းမှုတော် အုတ်ခွက်ဆင်းတုတော်များ	၃-၁၆
ပုဂံပြည်အနော်ရထာမင်းလက်ထက်တော်၌ မင်းမှအပ အခြားသော ကုသိုလ်ရှင်တို့၏ ကောင်းမှုအုတ်ခွက်ဆင်းတုတော်များ	၁၆-၂၆
စောလူးမင်းခေါ် ခြိမ္မာဘရဏဒေဝမင်း၏ ကောင်းမှုအုတ်ခွက်ဆင်းတုတော်များ	၂၆-၂၈
ကျန်စစ်သားမင်းနှင့် ၎င်း၏ မိဖုရားကြီး ဩလောကဝဋ်သကာဒေဝီတို့၏ ကောင်းမှု အုတ်ခွက်ဆင်းတုတော်များ	၂၈-၃၁
အလောင်းစည်သူမင်း၏ အုတ်ခွက်တော်များ	၃၁-၃၂
အလောင်းစည်သူမင်းလက်ထက်မှ အုတ်ခွက်ဆင်းတုတော်များ	၃၂-၃၃
ဗုဒ္ဓဝင်ရှစ်ခန်း၊ ကိုးခန်းပါသော အုတ်ခွက်များ	၃၃-၃၈
ဗုဒ္ဓဝင်ရှစ်ခန်း၊ ကိုးခန်းပါသော အုတ်ခွက်များ	၃၈-၄၀
ပုဂံမြို့ အာနန္ဒာဖုရား အရှေ့ဖက်၊ မောင်ချစ်စကုန်းမှရသော အုတ်ခွက်ဖုရားများ	၄၀-၄၈
တကောင်း၌ တွေ့ယိုရသော အုတ်ခွက်ဖုရားများ	၄၈-၅၁
ကသာခရိုင် နွားတလည်ရွာမှရသော အနော်ရထာမင်း၏ အုတ်ခွက်ဆင်းတုတော်တဆူ	၅၁
မင်းဘူးနယ် ဖေါင်းလင်းမှ အုတ်ခွက်များ	၅၂
သာစည်မြို့နယ် ဆံမြိတ်ရှည်ရွာ၌ တွေ့ယိုရသော အုတ်ခွက်ဖုရားများ	၅၃
စစ်ကိုင်းမြို့၊ ထူပါရုံစေတီတော်မှရသော အုတ်ခွက်များ	၅၄
သထုံရွှေစာရံဖုရားမှ အုတ်ခွက်ဖုရားများ	၅၄-၅၆
ပုသိမ်မြို့၌ တွေ့ယိုရသော ဗုဒ္ဓဝင်ရှစ်ခန်းပါသော အုတ်ခွက်	၅၆-၅၇
ထားဝယ်မြို့နယ်-မုတ်ထီးရွာ၊ မုတ်ထီးဖုရားအနီး၌ တွေ့ယိုရသော အုတ်ခွက် ဖုရားများ	၅၇-၆၀
ကြို့တူမှရသော အုတ်ခွက်များ	၆၀
ရန်ကုန်မြို့၊ ဗိုလ်တထောင်ဖုရားမှရသော အုတ်ခွက်ဆင်းတုတော်တဆူ	၆၁
ရန်ကုန်မြို့၊ တံတားကလေးမှ အုတ်ခွက်ဆင်းတုတော်များ	၇၁-၆၂
ပဲခူး၌ တွေ့ယိုရသော ယိုးဒယားအုတ်ခွက်တဆူနှင့် အခြားအုတ်ခွက်များ	၆၂-၆၃
ရခိုင်ပြည်၊ စစ်တွေခရိုင်မှ အချို့အုတ်ခွက်များ	၆၃-၆၄
အထွေထွေ	၆၄-၇၄
အုတ်ခွက်သွင်းလုပ်သောတံဆိပ်ပုံများ	၇၄
နောက်ဆက်တွဲ (က) ဓါတ်ပုံများစာရင်း	၇၅-၈၀

ပြင်ဆင်ဖတ်ရှုပါရန်

စာမျက်နှာ	ကြောင်းရေ	အမှား	အမှန်
၁	၃၃	မတ်ချက်	မှတ်ချက်
။	။	ဆိုကည်	ဆိုသည်
၁၉	၃၄	အထောက်အပံ့	အထောက်အပံ့
၂၆	၁၉	ရသဖြင့်	ရသဖြင့်
၂၇	၅	အတွတ်	အတွက်
၂၈	၁၁	ပဏ္ဍိတာ	ပဏ္ဍိတာ
။	၁၆	ပါဠိ	ပါဠိ
၃၀	၂	သေလေသပ်သပ်	သေသေသပ်သပ်
။	၄	မြန်မဇူ	မြန်မာ
။	။	၎င်းကို၏	၎င်းတို့၏
။	၇	နှံ ဗုဒ္ဓဝင်	နှင့် ဗုဒ္ဓဝင်
၃၁	၃၀	ဩ	ဩ
၃၃	၂၂	သမ္ပေပိန္နဲ။	သမ္ပေင်ပိန္နဲ။
၄၇	၇	စကြာ	စကြာ
၅၂	၁၈	သာဓနမာလာနာ	သာဓနမာလာနှင့်
၅၇	၄	သော်	သော
။	၃၁	လက်ျာဖတ်	လက်ျာဖက်
၅၉	၂	တိအ်	တိလံအ်
။	၁၁	ဆင်ထင်	ဆင်ဆင်
၆၂	၁	ဖြစ်ကြောင်း	ဖြစ်ကြောင်း
။	၇	လောင်က်	လောက်
၆၅	၃၀	ဟိန္နံ	ကိန္နံ
၆၆	၂၄	သဆူ	တဆူ
၆၇	၂၁	က့	က
၇၂	၂၀	ရာဇသွရေ	ရာဇဏ္ဍသွရေ

ပုံအမှတ် ၄၆ (၈) ကို ၄၅ (၈) ဟု ပြင်ဆင်ဖတ်ရှု၍ ၎င်းခါတ်ပုံမှာ အထက်အောက် ပြောင်းပြန်ဖြစ်နေပါသည်။

မြန်မာပြည်၌ ရှေးမင်းကောင်းမင်းမြတ်တို့နှင့်တကွ ဒါယကာ-ဒါယိကာမ
အပေါင်းတို့ လှူဒါန်းပူဇော် ထားခဲ့သော

အုတ်ခွက်ရုပ်ပွားဆင်းတုတော်များအကြောင်း

ပါဠိအဋ္ဌကထာဒီကာစသည်တို့၌ လာယိုသည့်အတိုင်း စေတီဟုခေါ်ဆို၍ ဗုဒ္ဓဘာသာဝင်သူတော်စင်တို့ ရိုသေလေးစားပူဇော်အပ်သော အရာဝတ္ထုများမှာ လေးပါးအပြားယို၏။ ၎င်းတို့မှာ (၁) သာရီရိကစေတီ၊ မြတ်စွာဖုရား၏ ကိုယ်တော်ခြင်မှ ဖြစ်ပေါ်သမျှ ဓာတ်တော်များ။ (၂) ပရိဘောဂစေတီ၊ ဗောဓိပင်နှင့်တကွ မြတ်စွာဖုရား၏ အသုံးအဆောင်တော် ပရိက္ခရာစသည်များ။ (၃) ဥဒ္ဓိဿစေတီ၊ မြတ်စွာဖုရား၏ ရုပ်ပွားဆင်းတု တော်များ။ (၄) ဓမ္မစေတီ၊ ပဋိစ္စသမုပ္ပါဒ် စသော တရားဒေသနာတော်တို့ကို ပေရွက်၊ ရွှေပြား၊ ငွေပြား စသည် တို့တွင် ရေးမှတ်၍ သိမှီးဌာပနာအပ်သော စေတီတော်တို့ဖြစ်ကြ၏။ ၎င်းတို့အနက် ဥဒ္ဓိဿစေတီဟု ခေါ်ဆိုအပ် သော မြတ်စွာဖုရား၏ ရုပ်ပွားဆင်းတုတော်တို့ကို အနည်းနည်းအဖုံဖုံ ဗုဒ္ဓဝင်ဇာတ်နိပါတ်တော်၌ လာယိုသည့် အတိုင်း၊ အနေအထားပုံအမျိုးမျိုးနှင့် ကျောက်၊ သတ္တု၊ သစ်သား စသော ဝတ္ထုတို့ဖြင့် ထုလုပ်ကိုးကွယ်ပူဇော် တတ်ကြ၏။ ၎င်းတို့တွင် အုတ်ကဲ့သို့ မြေဖြင့် အလိုယိုရာပုံကို သွင်းလုပ်၍ မီးဖုတ်ထားသော ရုပ်ပွားဆင်းတုတော် များလည်း အပါအဝင် ဖြစ်၏။ ထိုရုပ်ပွားဆင်းတုတော်များကို အုတ်ခွက် ရုပ်ပွားဆင်းတုတော်များဟု ခေါ်ဆို ထား၏။ ဖုရားပုထိုးတည်ရာ၌ ထိုဖော်ပြပါ စေတီတမျိုးမျိုးကိုဖြစ်စေ၊ လေးမျိုးစလုံးကိုဖြစ်စေ သိမှီးဌာပနာ အပ် ရာ၏။ ထိုသို့ သိမှီးဌာပနာမှလည်း ဖိုးအုပ်လျက်ယိုသော ဖုရားပုထိုးတို့သည် ဒါယကာ ဒါယိကာမတို့၏ ပူဇော် လေးမြတ်ကြည်ညိုခြင်းကို ခံထိုက်၏။ ထိုသို့ ခံထိုက်ခြင်းကြောင့်လည်း ထိုဖိုးအုပ်လျက်ယိုသော ဖုရားပုထိုးတို့ကို လည်း စေတီဟူ၍ ခေါ်ဆိုကြ၏။

ဤကဲ့သို့သော နည်းအားဖြင့် ရှေးဖုရားပုထိုးတို့၌ ဗုဒ္ဓဝင်နိပါတ်တော်လာ မြတ်စွာဖုရား၏ ပုံတော်များကို မြေဖြင့် အုတ်ကဲ့သို့ သွင်းလုပ်၍ မြောက်မြားစွာသော ဆင်းတုတော်ကလေးများကို ဌာပနာလျက် တွေ့ယိုရ၏။ ထို ဆင်းတုတော်ကလေးများသည်လည်း ခေတ်ကာလအလိုက် ပုံသဏ္ဍာန်တို့မှာ ခြားနားလျက် တွေ့ယိုရ၏။ အချို့ ပုံတော်တို့၌လည်း ဒါယကာ ဒါယိကာမများ၏ အမည်တို့ကို ရေးထိုးဖော်ပြ၍ ပါဠိဘာသာဖြင့်၎င်း၊ သင်္သကရိုဏ် ဘာသာဖြင့်၎င်း၊ ပျူဘာသာဖြင့်၎င်း၊ မွန်ဘာသာဖြင့်၎င်း၊ မြန်မာဘာသာဖြင့်၎င်း အသီးသီး မိမိတို့၏ ကျွမ်းကျင် ရာ သက်ဆိုင်ရာ ဘာသာဖြင့် ခေတ်ကာလအလိုက် ပေါ်ပေါက်လျက်ယိုသော အက္ခရာအရေးအသားတို့နှင့် ဆုတောင်းခန်းမှစ၍ ကမ္မည်းလိပ်စာတို့ကို ရေးထိုးပုံနှိပ်လျက် ပါယိုခြင်းကို တွေ့ရ၏။ အချို့၌ “ယေဓမ္မာ” အစ ယိုသော ဗုဒ္ဓဘာသာတရားတော်၏ အတိုချုပ်ဂါထာကလေးများလည်း ပါယို၏။ အချို့မှာ ဆင်းတုတော်မပါပဲ ဗုဒ္ဓဘာသာ တရားဒေသနာတော်၏ ခေါင်းစဉ်အစ အတိုချုပ်ကလေးများ ပါယို၏။ အချို့၌ ဆင်းတုတော်ပါ နောက်ခံတံကဲ့နှင့်တကွ ပလ္လင်တော်နှင့် စလစ်ကျောင်းဆောင်ကလေးများ၏ ပုံသွန်းလုပ်လျက် ယိုပါ၏။ ၎င်းတို့ သည် ခေတ်ကာလအလိုက် ပေါ်ပေါက်လျက်ယိုသော သာသနာဘာသာရေး၏ အခြေအမြစ်တို့အပြင်၊ ကိုးကွယ် ပူဇော်ထားသော ဒါယကာဒါယိကာမ အပေါင်းတို့၏ ယဉ်ကျေးမှုအခြေအမြစ်တို့ကိုလည်း ပေါ်လွင်ထင်ရှား စေ၏။

ထိုကဲ့သို့ သာသနာဘာသာရေးမျှမက ခေတ်ကာလအလိုက် ပေါ်လွင်ထင်ရှားလျက်ယိုသော လူတို့၏ ယဉ်ကျေးမှု၊ ကြီးပွားဆုတ်ယုတ်ဘိုးတက်မှုတို့၏ အခြေအမြစ်တို့ကို ကြေမ့ပြင်တွင် ထင်စေသကဲ့သို့ ထင်ထင်ရှား

မတ်ချက်၊ “မြတ်စွာဖုရား၏ ရုပ်ပွားဆင်းတုတော်” ဆိုကည်မှာ၊ ဗုဒ္ဓဂေါတမမြတ်စွာဖုရား၏ ဆင်းတုတော်ဟု ဆိုလိုသည်။
1

ရှား ပြထားလျက်ယှိသော အုတ်ခွက် ဆင်းတုတော်ကလေးများ၏ ခံတ်ပုံများကို အတ္ထုပ္ပတ္တိ အနည်းငယ် ရေး သားထည့်သွင်းလျက် အောက်တွင် ဖော်ပြလိုက်ပါသည်။ ထိုသို့ဖော်ပြရာတွင် ယခုအခြေအနေအရ မြန်မာပြည် ၌ အထင်ရှားဆုံးဖြစ်သော ပုဂံခေတ်ကို အခြေခံပြုလုပ်၍ ရှေးဦးစွာ ပဌမဖော်ပြသွားပါမည်။ အခြားအခြားသော ခေတ်တို့ကိုလည်း အလျဉ်းသင့်သလို ဆက်လက်ဖော်ပြသွားပါမည်။ အထင်ရှားဆုံးသော ပုဂံခေတ်ဆိုသည်မှာ လည်း အနော်ရထာမင်းခေတ်ကို အရင်းခံထား၍ ပြောဆိုခြင်းဖြစ်ပါသည်။

မြန်မာပြည်၌ အုတ်ခွက်ဆင်းတုတော်များကို သွင်းလုပ်ပူဇော်ရာတွင် ပုဂံအနော်ရထာမင်း ခေတ်ထက် ရှေးကျသော ခေတ်မှာ (ပြည်၊ မှော်ဇာ) သရေခေတ္တရာ ပျူမင်းတို့၏ ခေတ်ဖြစ်သည်။ အုတ်ခွက်ဆင်းတုတော် လုပ်ငန်းအရေအတွက်တွင်လည်း ပုဂံခေတ်ထက် နည်းလှမည် မဟုတ်ပေ။ သို့သော် ၎င်းမြို့ဟောင်းတွင် တွေ့ယှိရ သော အုတ်ခွက်တို့၏ အခြေအနေမှာ အကျိုးအပွဲ အပျက်အစီးများနေခြင်းကြောင့် ပုဂံလောက် ကျနသေချာ စွာ ပြောဆိုနိုင်မည့် အခြေမယှိသေးချေ။ သရေခေတ္တရာနှင့် မရှေးမနှောင်း သထုံခေတ်အတွက်မှာလည်း ကြေ နပ်လောက်အောင် သုတေသနလုပ်ငန်းကို မလုပ်ရသေးချေ။ ထိုအရပ်ဒေသတိုက်၌ တွေ့ယှိရသော ရှေးဟောင်း အုတ်ခွက်အရေအတွက်တို့မှာလည်း မများလှသေးချေ။ ဖားအံနယ်ကော့ဂွန်းဂူ၌ တွေ့ယှိရသော အုတ်ခွက်ဆင်း တုတော်တို့မှာလည်း ယခုလက်ယှိအခြေအနေအရ အရေအတွက် များသလောက် ရှေးမကျလှချေ။ မြန်မာအစ တကောင်းကဟု ဆိုရိုးယှိသော်လည်း တကောင်းတွင် တွေ့ယှိရသော အုတ်ခွက်တို့မှာ ပုဂံအနော်ရထာမင်းခေတ် လောက်က အုတ်ခွက်များဖြစ်သည်ဟု ယူဆသည်။ ထိုအကြောင်းကြောင်းတို့ကိုထောက်၍ ပုဂံခေတ်အုတ်ခွက် ဆင်းတုတော်များအကြောင်းကို ဦးစွာပဌမထုတ်ဖော်ဘင်ပြလိုက်ခြင်းဖြစ်သည်။ ၎င်းကို စံနမူနာပြုလုပ်၍ အခြား နယ်တို့၌ တွေ့ယှိသားသော အုတ်ခွက်တို့ကို အသီးသီး ထုတ်ဖော်ရေးသားဖော်ပြသွားပါမည်။

ရခိုင်ပြည်၌ အာနန္ဒစန္ဒြမင်းလက်ထက် ခရစ်တော်နှစ် ၈-ရာစုနှစ်အတွင်းလောက်က အုတ်ခွက်များသွန်း လုပ်လှူဒါန်းခဲ့သည်ဟု ယခုစစ်တွေမြို့ဟောင်း ရှစ်သောင်းဖုရားကုန်း၌ စိုက်ထူထားသော ထိုမင်း၏ ကျောက် စာတွင် တွေ့ယှိရသည်။ သို့သော် ၎င်းတို့မှာ စာတွေ့သာလျှင် ဖြစ်နေသေးသဖြင့် ရှေ့သို့ဆက်လက်သုတေသန လုပ်ရန် လိုပေသေးသည်။

ပုဂံအဘို့မှာ အနော်ရထာမင်းခေတ်ထက် ပိုမိုထင်ရှားခိုင်လုံသော သက်သေသာဓက အထောက် အထားများကို မတွေ့ယှိရငြားသော်လည်း ပုဂံဆေးရေးစာ-ကျောက်စာတို့၌ အတိတ်က အကြောင်းများကို ညွှန်ပြရေးသားချက်များကို အနည်းငယ် တွေ့ယှိရသဖြင့် ခိုင် လုံ သော အ ကိုး အ ကား များ ရ ရန် ပုဂံ၌ပင်၊ သုတေသနလုပ်ငန်း ပိုမိုလုပ်ရန် လိုပေသေးသည်။

ပုဂံပြည်၌တွေ့ရှိရသော အုတ်ခွက် ဆင်းတုတော်များ။

မှန် နန်း မဟာ ရာဇဝင် တော် ကြီး အလိုအား ဖြင့်၊ ပုဂံ ယုန် လွှတ် ကျွန်း ၌ ၁၉ ရွာ သား နှင့် အ တူ သာသနာနှစ် ၂၉ ခုနှစ်တွင်၊ တိုင်းပြည်စတင် တည်ထောင်သော သမုဒ္ဒရာဇ်မင်းမှ (၃) ဆက်မြောက် ပျူစောထီးမင်းလက်ထက်မတိုင်မီကပင်၊ ပုဂံပြည်သို့ သာသနာရောက်ယှိနေဟန်ဆို၏။ ထိုမင်းကား၊ သဒ္ဓါ၊ သီလ၊ ဟိရိ၊ ဩတ္တပ္ပ အစယှိသော သူဘော်ကောင်တရား ခုနှစ်ပါး၊ မင်းကျင့်တရား ဆယ်ပါးနှင့်လည်း ပြည့်စုံဘော်မူ၏။ နောင်လာလတ္တံ့သော စီးပွားအလို့ငှါ ဂဝံပတေ့ရသေ့ သိကြားတို့နှင့်တိုင်ပင်တော်မူ၍၊ အတ္ထေသု ဓမ္မသတ္တေသု၊ ဂါထာဦးတပ်သော ဓမ္မသတ် ကျမ်းဂန်ကိုလည်း ပြုတော်မူပေ၏။ ငှက်ကြီးဦးခွံမြှုပ်ရာ အရပ်၌ လည်း၊ ဥမင်နှင့် ဘုရားတည်တော်မူ၏။ ငှက်ကြီးကို ခွင်းသောအရပ်၌လည်း ဥမင်နှင့် ဖုရားတည်တော်မူ၏။ ထိုမှတပါးလည်း၊ ဖုရား၊ ဂူကျောင်း၊ လိုဏ်ခေါင်း၊ ဥမင်ပြုစုသည်ကားများ၏ဟုဆို၏။

တဖန်တောင်သူကြီး (ညောင်ဦးစောရဟန်း)၊ ဂေါစာသကရာဇ် ၂၉၃-၃၂၆ခု၊ မင်းဖြစ်လျှင် ဘုန်းတန်ခိုးအာနုဘော်ကြီး၏။ မိမိသခွားယာခင်းအရပ်၌ ဥယျာဉ်ကြီးသာယာစွာပြုပြီးသော် နဂါးရုပ်ကြီးလုပ်၍ ထား၏။ ထိုသို့နဂါးရုပ်လုပ်၍ ကိုးကွယ်ခြင်းသည်ကား၊ နဂါးသည် လူတို့ထက် မြတ်လေသည်။ တန်ခိုးလည်း ကြီးလေသည်။ ကိုးကွယ်ရသော် အကျိုး ကြီးမည်ဟူ၍ ပြုလေသတည်း။

ထိုမှတပါးလည်း၊ ရသေ့ပြည် အစယိုသော သထုံပြည်တို့မှာ၊ စည်းခုံပုထိုး ယိုသည်ကို အကြောင်းပြု၍၊ အယူမှားသော ရှင်အရည်းကြီးတို့နှင့် တိုင်ပင်၍၊ ပုထိုးကြီးတလုံး၊ ပုထိုးငယ်တလုံး၊ ပုထိုးသားများတလုံး၊ သင်လည်ပုထိုးတလုံး၊ စိတ်တည်ပုထိုးတလုံး၊ ဤပုထိုး ငါးလုံးကိုတည်၏။ ထိုပုထိုး ငါးလုံးတို့တွင်၊ နတ်ရုပ်လည်း မမည်၊ ဖုရားရုပ်လည်းမမည်၊ လုပ်၍ ညနံနက် ထမင်းဟင်းသေစာတင်၍ ကိုးကွယ်ခြင်းပြု၏။

ထိုအခါ သဗ္ဗညုမြတ်စွာဘုရား ထင်ရှားယိုစဉ်၊ အရှင်ပုဏ္ဏမထေရ်မှ အရင်းပြု၍ မြန်မာ ပြည် ဖြစ်သော တကောင်း၊ သရေခေတ္တရာ၊ အရိမဒ္ဒနာ၊ သီရိပုဂ္ဂံယာတို့၌ မင်းအဆက်ဆက်တို့ လက်ထက်၊ ပရမတ္ထသင်္ဘော၊ သမုတိသင်္ဘော၊ ပရိယတ္တိ၊ ပဋိပတ္တိ၊ ပဋိဝေဓ-သာသနာတော် တည်ထွန်းလေသည်။ နောက်တမ္ပဝတီမြို့တည်၊ သိုက်တိုင်မင်း သာသနာနှစ် ၄၃၈-၄၄၅ခု လက်ထက်မှစ၍၊ သာသနာတော် တရွှေ့ရွှေ့ အားနည်းလေသဖြင့်၊ ပရိယတ္တိ သာသနာတည်းဟူသော ပိဋကတ်တော် ဖော်ချေသောကြောင့် သမထီး အရည်းကြီးတို့ အယူကိုသာ အယူများ၍ စောရဟန်းမင်းလည်းခေါ် တောင်သူကြီးမင်းလက်ထက်၊ မင်းနှင့်တကွတပြည်လုံး ယူလေကုန်၏။

ထိုသမထီး အရည်းကြီးတို့ အယူသည်၊ အနော်ရထာမင်း (သကရာဇ် ၄၀၆-၄၃၉ ခုနှစ်) လက်ထက်ဘိဝံသ ထင်ရှားလျက်ယှိ၏။ ထိုအခါ သုဓမ္မဝတီ မည်သော သထုံပြည်မှာ၊ ဓမ္မဒဿိ အမည် ယိုသော ရှင်အရဟံသည်၊ ပုဂံပြည်သို့ရောက်လာ၏။ ထိုရှင်အရဟံကို အကြောင်းပြု၍၊ အနော်ရထာမင်းသည် အရည်းကြီးတို့အယူကို စွန့်လွှတ်ပြီးလျှင်၊ သထုံပြည်မှ ပင့်ဆောင်လာသော ရဟန်းသင်္ဘောတို့နှင့် တကွ ရှင်အရဟံကို အမှူးထား၍၊ ပုဂံပြည်၌ သာသနာ ပြန်လည်တည်ထောင်စပြု၏။ တနည်းအားဖြင့်ဆိုသော်၊ အနော်ရထာမင်းသည် သကရာဇ် ၄၀၆ ခုနှစ်တွင် နန်းတက်၍၊ ၄၁၉ ခုနှစ်တွင် သထုံပြည်သို့ စစ်သည် ဗိုလ်ပါ အလုံးအရင်းနှင့် ချီတက်ပြီးလျှင်၊ သထုံပြည်မှ ပိဋကတ် အစုံသုံးဆယ်ကို၊ ရဟန်းတော်များနှင့်တကွ ပင့်ဆောင်လာ၏။ ထိုအခါမှစ၍၊ ပုဂံပြည်၌ သာသနာ စည်ပင်သာယာခြင်း ဖြစ်လာ၏။ ထိုသို့ ဖြစ်လာခြင်းကို ပြဆိုထောက်ခံသော သာဓက တို့မှာ များလှစွာ၏။ ထိုသို့ တွေ့ယှိရသော သာဓက အထောက် အထား တို့၌၊ အထင်ရှားဆုံးသော ဝတ္ထုပစ္စည်းတို့တွင် အနော်ရထာမင်း၏ တံဆိပ်နာမံ ခတ်လျက် သော်ငှား၊ ထိုမင်း၏ အခြေအရံ အသင်းအပင်းဖြစ်သော မှူးမတ်ဗိုလ်ပါတို့မှအစ၊ တိုင်းသူပြည်သားတို့၏ တံဆိပ်နာမံ ခတ်လျက် ပါယှိသော ကောင်းမှု အုတ်ခွက် ဆင်းတုတော်များ သော်ငှား ပါယှိ၏။ ၎င်းတို့ကို ပုဂံ၌ အမြောက်အမြား တွေ့ယှိရ၏။ ထိုအုတ်ခွက်တို့ထဲမှ မင်း၏ ကောင်းမှုတော်မှအစ၊ အမျိုးအစားခွဲခြား၍ ဆိုင်ရာအသီးသီး ဓာတ်ပုံတို့ကို၊ တခုစီ ရွေးချယ်စီစစ်ပြီးလျှင်၊ အောက်တွင် ထည့်သွင်း ရေးသားလိုက် ပါသည်။ ဤကဲ့သို့ ထည့်သွင်း ရေးသားပြုလုပ်ခြင်း၏ ရည်ရွယ်ချက် အကြောင်းရင်း တရပ်မှာလည်း၊ ရှေးဟောင်း သုတေသန အမြင်နှင့်ဆိုလျှင် ထိုအဘိုးအနဂ္ဂ ထိုက်ဘန်လှသော ဝတ္ထုပစ္စည်းကလေးတို့သည် တဖြည်းဖြည်းကွယ်ပျောက် တိမ်မြုပ်ရခြင်းအဖြစ်သို့ မကျရောက်ရစေခြင်း အလို့ငှါ၊ စာတစောင် ပေတစောင် ပြုလုပ်ရေးမှတ်ထားခြင်း ဖြစ်သည်။

အနော်ရထာမင်း၏ ကောင်းမှုတော် အုတ်ခွက် ဆင်းတုတော်များ။

ပုံ (၁ကနှင့်ခ) ။ ဓာတ်ပုံတွင် ပုံ (၁က) ဟု အမှတ်ပြုလျက်ပါရှိသော အုတ်ခွက်သည် အနော်ရထာမင်း၏ အုတ်ခွက်ဖြစ်၏။ ဂုံးချွန်နှင့် လိုက်ဂူပုံသဏ္ဍာန်သွင်းလုပ်၍ ဘောင်ပတ်လည် ခတ်လျက်ယှိ၏။ အောက်ဘောင်အကျယ်မှာ ၃ လက်မခွဲလောက် ယှိ၏။ ထိုအုတ်ခွက် အမျိုးအစားထဲမှ တွေ့ယှိထားသော အုတ်ခွက်တို့မှာ အကျိုးအပဲ့ အပျက်အစီးသာ များသဖြင့် ကောင်းနိုးရာရာကို ရွေးချယ်၍ပြထား၏။ ၎င်းပုံ၏ အလယ်

တွင် ကျောင်းဆောင်နှင့် ကြာပလွင်ပေါ်တွင် တင်ပြင်ခွေလျက် ထိုင်နေတော်မူဟန် ဗုဒ္ဓဂေါတမ ရုပ်ပွား ဆင်းတုတော်တဆူပါ၏။ တင်ပြင်ခွေထိုင်နေပုံမှာ ခြေနှစ်ဖက် ထပ်လျက်မဟုတ်ပဲ၊ ချိတ်လျက်ခြေဖဝါးတော် နှစ်ဖက်စလုံးပင် ပေါ်ထွက်နေ၏။ ဤကဲ့သို့ ထိုင်နေခြင်း ပုံတော်တို့ကို ပညာယုံကြီးတို့က “ဗဒြာသနမုဒြ” ဟု ခေါ်ဆိုကြ၏။ ၎င်းပုံတော်သည် တညကြည်ကြွ ခိုင်နေထိုင်ခြင်းပုံကိုပြ၏။ ညာလက်တော်မှာ အနည်းငယ် ကွေး၍ အောက်သို့ ဆန့်တန်းပြီးလျှင် ညာဖက်ဒူးအစွန်းနား အတွင်းဖက်အပေါ်မှ လက်ချောင်းတော်များ ကို နဂိုရ်အနေအတိုင်း ဖြန့်တင်၍ အောက်သို့စိုက်လျက်ချထား၏။ သတိပြုကြစေလိုသော အချက်တချက်မှာ၊ လက်ချောင်းတော် ကလေးများသည် အတိုအရှည် လူသားပြုကတေ့ အတိုင်း ယုံ၏။ လက်မောင်းတော်ကို အောက်သို့ ဆန့်တန်းလျက်၊ တတောင်ဆစ်မှ ကွေးပြီးလျှင် တင်ပြင်ခွေပေါ်တွင် လက်တော်ကို တင်၍ တင်ပြင်ချိတ်လျက်ယုံသော ခြေဖနောင့်တော် နှစ်ဖက်ကြား၌ လက်ဝါးကို ဖြန့်၍ လှန်လျက် သင်္ကန်းစများ တင်ထားခြင်းကို တွေ့မြင်ရ၏။ ၎င်းပုံတော်မျိုးကို ရိုးရိုးခေါ်ဆိုသော် “လက်တော် ဗယ်တင်ညာချ” ဟု ခေါ်ဆိုရေးမှတ်ကြ၏။ စာဆိုအားဖြင့် “ဘူမိဗုဒ္ဓသနမုဒြ” သို့မဟုတ် “ဘူမိသ္မိဒြ” နှင့် ဖုရားဆင်းတု တော်မျိုးကို ဗုဒ္ဓဘာသာ ပြန့်ပွားရာနေရာတိုင်း၌ ထင်ရှားပေါ်လွင်တွေ့မြင်ရ၏။ ၎င်းပုံမှာ ဖုရားလောင်းသည် ဖုရားမဖြစ်မီ အချိန်အနည်းငယ် အတွင်းတွင် မာရ်နတ်သားသည်၊ ကြောက်မက်ဖွယ်သော စစ်သည်တော် အမြောက်အမြားနှင့် ဖုရားလောင်းအား ဖျက်ဆီးလိုသောအကြံနှင့် တိုက်ခိုက်ရန် ချည်းကပ်လာသည့်အခါ၊ ဖုရားလောင်းသည် မဟာပထဝီမြေကြီးကို တိုင် တည်ခန်း ဖြစ်သည်ဟု ပညာယုံကြီး များက သတ်မှတ် ခေါ်ဆိုကြ၏။

မျက်နှာတော်မှာ မျက်လွှာချလျက် မဟုတ်ပဲ၊ ရှေ့သို့ တူရုစူးစိုက်ကြည့်ရှုနေဟန်ဖြစ်သည်။ နှာရိုးနှာတံ ပေါ်နှင့် မျက်နှာတော်မှာ ပြုံးလျက် နေဟန်ယုံ၏။ မျက်ခုံး မျက်လုံးတော်တို့မှာ အရင်း၌ စိုက်လျက် ကွေး၍ ခပ်ရှူးရှူးတက်သွားသည်။ အချို့က ၎င်းမျက်လုံးမျိုးကို ဗာဒံစေ့သဏ္ဍာန်ယုံသော မျက်လုံးဟု ခေါ်ကြသည်။ ဥဏ္ဍုလုံမွေရှင်တော်အမှတ်နှင့် မျက်လုံးနှစ်ခုအကြား နှာတံထိပ်အထက်၌ ဖောင်းကြွသော မိန္ဒုလုံးကလေးပါ သည်။ ဥဏ္ဍုလုံပုံတော်မှာလည်း အထက်သို့ရှူးသွားပြီးလျှင် ကြာဖူးအုပ်လျက်ပါသည်။ ၎င်းသည် မဏိတော်၏ ဗဟိုအလယ်တည့်တည့်တွင် မဟုတ်ပဲ၊ နောက်ခံတံကဲ၌ ကပ်လျက်နေသည်။ နဖူးတော်မှာ အနည်းငယ်မောက် သည်။ ဆံတော်တို့မှာ ခွေလျက် ရစ်လျက် မဟုတ်ပဲ၊ ရေပွက်ပမာ မိန္ဒုလုံးကလေးများသဏ္ဍာန်ယုံသည်။ နားပျဉ်း ကျနှင့် နားရှက်တော်တို့မှာ ပခုံးတော်သို့ မထိပဲ ကွာလျက်နေသည်။ လည်တံပေါ်၍ မဏိတော်မှာ ကိုယ်လုံး တော်နှင့် စာလျှင် အနည်းငယ်သေးသည်။ ရင်ကျယ်၍ ခါးသေးသည်။ လက်ဝဲဖက်ပခုံးထက် စမ္ပယ်တင်လျက် ယုံသော ဧကသီသင်္ကန်းမှာ ပါးလျှပ်သဖြင့် ချက်တော်နှင့် အထစ်ထစ်အရစ်ရစ်ယုံ ဝမ်းမိုက်ဘော်အသားတို့မှာ ထင်ပေါ်လျက် နေသည်။ ဒုကုဋ်သင်္ကန်း၏ အထက်ပိုင်းကိုလည်း ကောင်းစွာမြင်နိုင်သည်။ လက်ဝဲဖက်ပခုံးထက် စမ္ပယ်တင်လျက်ယုံသော ဧကသီသင်္ကန်း၏ ခေါက်ရိုး ခေါက်စကိုမူ လက်ဝဲဖက်ရင်သားတော်၏ အပေါ်ထက် တွဲလဲကျနေဟန်မှ အချို့ အခြားဆင်းတုတော်များတွင် ထင်ရှားသလောက် ဤနေရာ၌ မထင်ရှားချေ။

ကြာပလွင်နှင့် ရုပ်တုတော်တို့သည် ရုပ်လုံးပမာ ဖောင်းကြွလျက်ယုံသည်။ ဆင်းတုတော်၏ နောက်ခံ တံကဲမှာလည်း မဏိတော်ကို ဝိုက်လျက် ပုလဲလုံးကလေးများ စီထားဟန်နှင့် ရောင်လျှံတော်ထွက်နေပုံပါသည်။ ပခုံးတော်ထက် တဖက်ဘချက်မှ အထပ်ထပ် အဘိုးအဆုတ်နှင့် ဖောင်းပြားများအပြင်ဖက် မကာရ်နှာမောင်းကို တြိဂံပုံလုပ်၍ ဝိတ်လျက် ဆင်မြန်းထားသည်။ ၎င်းပစ္စယံပေါ်တွင် ရပ်နားလျက်ယုံသော ဟင်္သာရုပ်ကလေး တခုစီ အမြီးဖျားမှ ရောင်လျှံသဏ္ဍာန်ယုံသော ပန်းခက်တို့ဖြင့် ပုလဲလုံးပေါင်းကူးအပြင်ဖက်ကပ်လျက် ဝိုက်တက် သွားသည်။ တံကဲ၏ အောက်ပိုင်းဖက်၌လည်း ဖောင်းကြွလျက်ယုံသော ပုလဲပန်းကုံးများဖြင့် လှိုင်းထသလို ကြွကြွရွရွယုံ၏။

(ပုံ၁-ခမှာ) (ပုံ၁-က) နှင့် တမျိုးတည်းဖြစ်၏။ သို့သော် ပတ်လည် ဘောင်ခတ်၍ မပါချေ။

၎င်းတို့၏ အပြင်ဖက်ယို စလစ်ကျောင်းဆောင်ပုံကို ကြည့်လိုက်ပြန်လျှင်လည်း ထုထွင်းသွင်းလုပ်ထားသော အောက်ခံတိုင်မှအစ အဆင့်ဆင့်တုံတို့မှာ အလွန်ပင် နုနယ် သေသပ် ပြတ်သားပုံတို့ကို တွေ့မြင်နိုင်ပေလိမ့်မည်။ ကျောင်းဆောင်၌ ထင်ရှားသော အချက်တရပ်မှာ ပွတ်ခံတိုင်တို့နှင့် ဂံဝိုင်းနှစ်ထပ်ဆင့်လျက်ပါသော မုခ်၏ အနောက်ဖက်တွင် အထက်သို့ ဆုတ်တက်သွားသော ပစ္စယံသုံးဆင့်ပုံကို တွေ့မြင်ရ၏။ ၎င်းတို့အထက်မှ တဖန် စည်သဏ္ဍာန် အထက်ရှူး အောက်ရှူး အလယ်တွင်ပူ၍ ထွက်နေသော အထပ်သုံးထပ် ဆုတ်တက်ထပ်လျက်ယိုသော ကွမ်းတောင်တက်ယို၏။ ထို ကွမ်းတောင်ကိုလည်း ပန်းဖူးပန်းပြောက်တို့ဖြင့် ဆင်မြန်းထား၏။

၎င်းကွမ်းတောင်၏ အထက်တွင် ဖရုံတုံး၊ ထိုဖရုံတုံးအထက်၌ ဟိန္ဒူကျောင်းများတွင် ယခုထက်တိုင် တွေ့မြင်နိုင်၍ ဖရုံသီးသဏ္ဍာန်ယိုသော အလေ့ကခေါ် ကွမ်းတောင်၏ အစိတ်အပိုင်းတခုပါယို၏။ ၎င်းမှ တဖန် အထက်သို့ စေတီကလေးတခု တက်လျက်ယို၏။ ထိုစေတီကလေးသည် ဗုဒ္ဓဘာသာနှင့် သက်ဆိုင်သော ဖုရားပုထိုး ဂူကျောင်း တန်ဆောင်းတို့၏ အချက်အခြာ အထိမ်းအမှတ်တခုပင် ဖြစ်၏။ စေတီကလေး၏ ထိပ်ဖျားမှ တဖက်တချက် တမ်းခွန်လုံးကလေးမှာ တွန့်လိမ်လျက် လေထဲ၌ လွင့်နေဟန်များကိုလည်း တွေ့မြင်နိုင်သေး၏။ ကွမ်းတောင်၏ အောက်ခြေမှ တဖက်တချက်တွင် ဗောဓိညောင်ပင်သဏ္ဍာန် အကိုင်းအခက်အရွက်တို့ကိုလည်း မြင်နိုင်၏။ ကျောင်းဆောင်တဖက်တချက် ပွတ်ခံတိုင်လုံးထိပ် တိုင်ကလပ်မှလည်း ကြာဖူးတံကလေးများ တွဲလဲကျနေ၏။ ၎င်းတို့ကို တဖန် အပြင်ဖက်မှကပ်လျက် ပုလဲလုံးကလေးများ စီထားသော ဂုံးချွန်နှင့် ဝိုင်းလျက်ပါယို၏။ ထိုအခြင်းအရာအားလုံးတို့ကို ခြုံ၍ကြည့်လိုက်သော်၊ ပြထားသောပုံ၌ မြတ်စွာဖုရားအလောင်းတော်သည် မာရ်နတ်သား၏ စစ်ရန်ကို ဖြိုဖျက်နိုင်လိုက်ပြီး ဗောဓိပင်နှင့် ရှေ့ပလ္လင်ကိုအောင်၍ ဖုရားအဖြစ်သို့ ရောက်တော်မူခြင်းကိုပြသော အခန်းဖြစ်သည်။

၎င်းတို့၏ အောက်ကြာပလ္လင်နှင့် အုတ်ခွက်၏ အောက်ခြေကြား၌ ဖေါင်းကြွသော နာဂရီအက္ခရာဖြင့် ရေးထိုးပုံနှိပ်လျက် စာနှစ်ကြောင်းပါယို၏။ ထိုစာနှစ်ကြောင်းသည် အခြားမဟုတ်၊ မူရင်းအတိုင်းဆိုလျှင်၊ ဗုဒ္ဓဘာသာရောက်ယိုရာ ရှေးဟောင်းနေရာတိုင်း၌လိုပင် ခရစ်တော်နှစ် ၅-ရာစု ၆-ရာစုနှစ်လောက်ကစ၍ အိန္ဒိယတောင်ပိုင်း မြောက်ပိုင်း အက္ခရာတို့ဖြင့် ရှေးပြား၊ ငွေပြား၊ ကျောက်ပြားစသည်တို့ဖေါ်တွင် ရေးထိုးထားခြင်းကို တွေ့ယိုရသော “ယေဓမ္မာဟေတုပ္ပဘဝါ” အစချီလျက် ရှင်အဿဇိမထေရ်က ရှင်သာရိပုတ္တရာမထေရ်အား ဗုဒ္ဓမြတ်စွာဖုရား ဟောကြားတော်မူသော အနက်အဓိပ္ပါယ်ပါပါနှင့်၊ သဒ္ဓါတွေနည်းပါး၍ အနှစ်အရသာယိုသည့် တရားတော်အကျဉ်းချုပ် ဂါထာကလေးဖြစ်၏။ ၎င်းဂါထာကို သင်္သကရိုဏ်ဘာသာဖြင့်၎င်း၊ ပါဠိဘာသာဖြင့်၎င်း၊ သင်္သကရိုဏ်ပါဠိရောလျက်၎င်း၊ အထက်က ဖေါ်ပြခဲ့သည့်အတိုင်း ရှေးဟောင်း အိန္ဒိယ မြောက်ပိုင်း တောင်ပိုင်း အက္ခရာတို့ဖြင့် ရေးထိုးထားခြင်းကို တွေ့ရ၏။ အထက်ဖေါ်ပြပါ အနော်ရထာမင်း၏ အုတ်ခွက်တွင်ပါသော ဂါထာကလေးသည် အဆုံးနား၌ မူရင်းအတိုင်းနှင့် အနည်းငယ်ကွာခြား၏။ သို့သော် ၎င်းကွာခြားခြင်းကို ထုတ်ဖော်မပြောဆိုမီ ထိုဂါထာကလေး၏ မူရင်းအတိုင်းကို ပါဠိဘာသာ သန့်သန့်ဖြင့် ယခုလက်ငင်း မြန်မာအက္ခရာဖြင့် ပြန်ဆိုရေးသားသော် အောက်ပါအတိုင်းဖြစ်၏။

၁

ယေ ဓမ္မာ ဟေတုပ္ပ ဘဝါ၊
တေသံ ဟေတုံ တထာဂတော၊
အာဟ တေသဉ္စ ယောနိရောဓော၊
ဧဝံ ဝါဒီ မဟာသမဏော။

၎င်းတို့၏ အနက်အဓိပ္ပါယ်ကို မြန်မာဘာသာဖြင့် အောက်ပါအတိုင်း ပြန်ဆိုကြ၏။

“ယေဓမ္မာ၊ အကြင်နန္ဒာငါးပါး တေဘူမကဝဋ်တရားတို့သည်။ ဟေတုပ္ပဘဝါ၊ အကြောင်းဖြစ်သော သမုဒယသစ္စာသာလျှင် အမွန်အစယိုကုန်၏။ တေသံ တေသံ ဓမ္မာနံ၊ ထိုနန္ဒာငါးပါး အစယိုသော တရားတို့၏။

ဟေတုံစ၊အကြောင်းဖြစ်သော သမုဒယတရားကိုလည်း။ တထာဂတော၊မြတ်စွာဖုရားသည်။အာဟ၊ဟောတော် မူ၏။ တေသံ၊ ဓမ္မာနံ၊ ထိုအကြောင်းဖြစ်သော သမုဒယသစ္စာတရားတို့၏။ ယောနိရောဓော၊ အကြင်ချုပ်ငြိမ်း ရာဖြစ်သော နိရောဓသစ္စာသည်။ အတ္ထိ-ယိ၏။ တဉ္စ၊ ထိုနိရောဓသစ္စာကိုလည်း။ တထာဂတော၊ မြတ်စွာဖုရား သည်။ အာဟ၊ မိန့်တော်မူ၏။ မဟာသမဏော၊ ရဟန်းကြီးဖြစ်သော ဖုရားသခင်သည်။ ဧဝံဝါဒီ၊ ဤသို့သော အယူယိုတော်မူ၏။

ထို “ယေဓမ္မာဟေတုပုဘဝါ” အစချီသော ဂါထာကလေးသည်၊ မြန်မာပြည် သရေခေတ္တရာမြို့ဟောင်း နေရာတနေရာ၌ ဧဇ္ဇယိရသော မောင်းကန်-ရွှေပေလျှာ၌ ပါဠိဘာသာဖြင့် ရှေးအိန္ဒိယတောင်ပိုင်းအက္ခရာနှင့် ရေးထိုးလျက်ပါယိ၏။ နှစ်ကာလ အပိုင်းအခြားမှာ အက္ခရာတို့၏ အရေးအသားကို ထောက်ချင့်ခြင်းအားဖြင့် ခရစ်နှစ်၊ ၅-ရာစုနှင့် ၆-ရာစုနှစ်လောက်က ဖြစ်၏။ ၎င်းကို ယခုခေတ် မြန်မာအက္ခရာဖြင့် ပြန်ဆိုရေးသားသော် အောက်ပါအတိုင်း ဖြစ်၏။

၂

ယေ ဓမ္မာ ဟေတု ပုဘဝါ
တေသံ ဟေတုံ တထာဂတောအာဟ
တေသဉ္စ ယော နိရောဓ
ဧဝံ ဝါဒီမဟာသမဏောတိ။

ရခိုင်ပြည် ကျောက်တော်ရွာမှ ရယူသော ကျောက်စာတွင် အိန္ဒိယမြောက်ပိုင်း ဂုပ္ပအက္ခရာနှင့် သင်္သကရိုဏ်ဘာသာဖြင့် ရေးထိုးထားသော ဂါထာကလေးမှာ ယခုခေတ် မြန်မာအက္ခရာဖြင့် ပြန်ဆိုရေးသား သော် အောက်ပါအတိုင်းဖြစ်၏။

၃

၁။ ယေ ဓမ္မာ ဟေတုပြုဘဝါ ဟေတု ဧဇ္ဇမံတထာ
ဂတော (ဟျ)ဝဒတ္ထေမဉ္စ
၂။ ယောနိရောဓော (ဧ) ဝမ္မာဒီမဟာဓမ(ဏး)။

ရခိုင်ပြည် ဝေသာလီမြို့ဟောင်း နေရာမှ သင်္သကရိုဏ်ဘာသာ အနည်းငယ်ရော၍ ပါဠိဘာသာဖြင့် ရေးထိုး ထားသော ဂါထာမှာ ယခုခေတ် မြန်မာအက္ခရာဖြင့် ပြန်ဆိုရေးသားသော် အောက်ပါအတိုင်း ဖြစ်၏။ အက္ခရာ တို့မှာ ဂုပ္ပအက္ခရာ ဖြစ်၏။

၄

၁။ ယေ ဓမ္မာ ဟေတု ပုဘဝါ
၂။ ဟေတုံ တေသံ တထာဂတော အာဟ
၃။ တေ ဓဉ္စ ယော နိရောဓ
၄။ ဧဝံ ဝါဒီ မဟာဓမဏ

ယိုးဒယားမှ ပရပထုအုတ်ခွက်တွင် ပါသော ဂါထာမှာ အောက်ပါအတိုင်း ဖြစ်၏။ ဘာသာမှာ ပါဠိ ဘာသာနှင့် ဖြစ်၏။ အက္ခရာမှာ အိန္ဒိယတောင်ပိုင်း၊ အေ၊ဒီ၊ ၇-ရာစုမှ ၈-ရာစုနှစ်လောက်က အက္ခရာများ ဖြစ်၏။

၅

- ၁။ ယေ ဓမ္မာ ဟေတု ပု ဘဝါ
- ၂။ တေသံ ဟေတု တထာဂတော အာ(ဟ)
- ၃။ တေ သဉ္စ ယော နိရောဓော
- ၄။ ဧဝံ ဝါဒီ မဟာသမဏော

၁၉၅၅ ခုနှစ်တွင် အိန္ဒိယကျောက်စာဌာနမှ ရန်ကုန်ဂျူဗလီဟောတွင် လာရောက်ပြသသော ကျောက်ပြားတို့အနက်၊ အေ၊ ဒီ၊ ၉-ရာစုနှင့် ၁၀-ရာစုနှစ်အတွင်း၌ ထု ဖွင်းထား၍ နာဠန္ဒတွင် တွေ့ရှိသော ဗုဒ္ဓဝင် ရှစ်ခန်းပါသော ကျောက်ပြား၏ ကျောဖက်တွင် ရှေးဟောင်း နာဂရီ အက္ခရာဖြင့် ထိုးထွင်းထား၍ စာနှစ်ကြောင်း တွင်ပါသော ဂါထာကလေးကို ယခုလက်ငင်း မြန်မာအက္ခရာဖြင့် ပြန်ဆိုရေးသားထည့်လိုက်သည်။ ဘာသာမှာ သင်္သကရိုဏ်ဘာသာ ဖြစ်သည်။

၆

- ၁။ ယေ ဓာမ္မိ ဟေတုပြဘဝါဟေတု တေမံ တထာဂတောဟဝဒ
- ၂။ တေမံ စ ယော နိရောဓ ဧဝံ ဝါဒီ မဟာဓမဏး

ထိုဂါထာကို၊ သင်္သကရိုဏ်-ပာဠိရောစပ်လျက်၊ နာဂရီအက္ခရာဖြင့် ရှေးပုဂံခေတ် အုတ်ခွက်တစ်ခုတွင်ရေးထိုးပုံနှိပ်ထားခြင်းကို တွေ့ရပြန်သည်။ ၎င်းကို ယခုလက်ငင်း မြန်မာ အက္ခရာဖြင့် ပြန်ဆိုရေးသား လိုက်သော် အောက်ပါအတိုင်းဖြစ်၏။

၇

- ၁။ ယေဓံမာ ဟေတုပြဘဝါ တေသံ ဟေတုတထာဂ
- ၂။ တော အဝ ဒ တေသံ စ ယော နိ ရော ဓ
- ၃။ ဧဝံ ဝါဒီ မဟာသမဏ

အထက် ပဌမ ဖော်ပြပါ အနော်ရထာမင်း၏ အုတ်ခွက်တွင် ပါသော ဂါထာမှာ နာဂရီအက္ခရာဖြင့် ရေးထိုးပုံနှိပ်ထားရာ “ယေဓမ္မာ” မှစ၍၊ အဆုံးယှိ “ဧဝံဝါဒီ” အထိ၊ အထက် ၂ မှ ၇ တို့တွင် ပြထားသည့် ဂါထာများအတိုင်းလိုလိုပင် ရေးထိုးထား၏။ သို့သော်အဆုံးသတ် “မဟာသမဏ” နေရာတွင် “ဗြိအ(နိ) ရုဒ္ဓဒေဝ” ဟုပါယှိ၏။ ထိုဂါထာအစမှအဆုံးထိ သုတေသီတို့အတွက် ဟခုလက်ငင်းအက္ခရာဖြင့် ပြန်ဆိုရေးသားထည့်သွင်းလိုက်သော်၊ အောက်ပါအတိုင်းဖြစ်၏။

၈

- ၁။ ယေဓမ္မာ ဟေတုပြဘဝါ ဟေတု ဓမ္မမာမ္ဘထာဂ တောဟဝ
- ၂။ ဒါတ္ထေ မာဉ္စ ယောနိရောဓ ဝေမ္ပ ဝါဒီဗြိအန(နိ)ရုဒ္ဓ (ဒေဝ)

ဤသို့သောအားဖြင့် ဗုဒ္ဓဘာသာရောက်ရာ မည်သည့်အခါကာလ၊ မည်သည့်နေရာမှ မတွေ့ရှိရဘူးပဲ၊ ဤအုတ်ခွက်တွင်မှ “ဧဝံဝါဒီမဟာသမဏ” နေရာတွင် “ဧဝံဝါဒီဗြိအန(နိ)ရုဒ္ဓဒေဝ” ဟု ပါယှိရာ “ဗြိအန(နိ) ရုဒ္ဓဒေဝ” သည် မည်သူပါနည်း။ မည် သည့် အတွက် “မဟာသမဏ” အစား “ဗြိအန(န) ရုဒ္ဓဒေဝ” ဟု ထည့်သွင်းရေးထိုးပါသနည်းဟူ၍ ပြဿနာနှစ်ရပ်ပေါ်ထွက်လာ၏။ ထိုပြဿနာကို ဖြေဆိုရန်မှာ အခြားအခြားသော အုတ်ခွက်တို့၌ အန-ဟု မရေးသားပဲ အနိ-ဟု ရေးသားပါယှိ၏။ အနိ-ဟူ၍ ရေးထိုးချက်မှာ နာဂရီအက္ခရာ

ဖြင့်သာလျှင် မဟုတ်ပဲ ပါဠိဘာသာနှင့် မွန်-မြန်မာအက္ခရာဖြင့် ရေးသားလျက်ပါယိုကြောင်းကိုလည်း တွေ့ရ၏။
ပုဂံတို့ကိုထောက်၍ အန-မှာ မှားယွင်း ရေးသားလျက်ပါယိုသဖြင့် အနကိုအနိ-ဟူ၍ ပြင်ဆင်ဖတ်ရှုရ၏။ ထို့
ကြောင့် “မြိအနရဒ္ဒဒေဝ” ကို “မြိအနိရဒ္ဒဒေဝ” ဟူ၍ ဖြင်ဆင်ဖတ်ရှုရ၏။ ထို့ပြင် “ဒေဝ” ဟူသော သဒ္ဒါကိုစွဲ၍
“မင်း” အနက် ပေးရ၏။ အကျိုးအပွဲအပျက်အစီး မယိုသော အခြား အုတ်ခွက်များ၌ အောက်ဖောင် အောက်
ဖက်၌သော်၎င်း၊ ကျောဖက်၌သော်၎င်း၊ မွန်-မြန်မာအက္ခရာနှင့် “မဟာသမဏော” ဟူ၍ ထင်ထင်
ရှားရှား ပါယိုသဖြင့် သိရ၏။ ၎င်းမင်းသည်လည်း အခြားမဟုတ်၊ လူတို့ ယခုခေါ်ဝေါ်သမုတ် နေကြသော
အနော်ရထာမင်းပင် ဖြစ်၏။ ထို့ကြောင့်အုတ်ခွက်မှာ အနော်ရထာမင်း၏ ကောင်းမှုတော် အုတ်ခွက်ဖြစ်၏။
ဤသို့ဆိုလျှင် ဒုတိယပြဿနာကို ဖြေရှင်းနိုင်ဘို့မှာ “ဝေဝါဒီ” ၌ “ဝါဒီ” ၏အနက်အဓိပ္ပါယ် ပေါ်တွင်
တည်၏။

ဇိနတ္ထပကာသနိကျမ်း၊ မျက်နှာ ၁၀၄-၁၀၅ ၌ “မဟာသမဏော” နှင့် တွဲစပ်၍ “ဝေဝါဒီ” ကို
“ရဟန်းမြတ်စွာတို့ ဆရာသည် “ဤသို့ အယူတော်ယို၏။ (ဝါ) ဤသို့ ဟောတော်မူလေ့ယို၏ဟု ဆိုပြန်သည်။

မာလာလင်္ကာရဝတ္ထု၊ မျက်နှာ ၁၃၄ ၌ “မဟာသမဏော” ရဟန်းကြီးဖြစ်သော ဘုရားသခင်သည်
“ဝေဝါဒီ” ဤသို့ အယူယို၏။ ဣတိ၊ ဤသို့၊ အဘာသိ၊ ဟောတော်မူ၏ဟု ပါယို၏။

တထာဂတဥဒါနဒီပနိကျမ်း၊ ပဌမတွဲ၊ မျက်နှာ ၄၃၂ ၌ “မဟာသမဏော-မြတ်သောရဟန်းမင်းကြီး
သည်၊ ဝေဝါဒီ၊ ဤသို့ အယူယို၏” ဟု ဆိုသည်။

သုဓမ္မဝတီဗုဒ္ဓဝင်-မျက်နှာ ၃၅၅ ၌ “ မဟာသမဏော၊ ရဟန်းတကာတို့ထက်၊ လွန်စွာ ထူးခြား၊
အမြတ်စားဖြစ်သော မြတ်စွာဘုရားသည်၊ ဝေဝါဒီ၊ ဤသို့၊ သစ္စာလေးဆူ၊ အရင်းထူကာ၊ ဟောတော်မူလေ့
ယိုပေသတည်း။” ဟူ၍ အနက်ပေး၏။ အဘိဓာန်ကျမ်းတို့၌ “ဝါဒ” သဒ္ဒါ၏ အနက်အဓိပ္ပါယ်တို့မှာ စာသွား
ကိုကြည့်၍ “ဟောကြားချက်၊ မိန့်မြွက်ပြောဆိုချက်၊ ငြင်းခုံယူဆချက်၊ ဆွေးနွေးချက်၊ ” စသည်ဖြင့် ပါယိုရာ၊
အထက်ဖော်ပြပါ အနော်ရထာမင်း၏ အုတ်ခွက်တွင်ပါယိုသော စကားမှာ အဖြစ်အပျက် အခြင်းအရာတို့ကို
ထောက်၍ အနော်ရထာမင်းကြီးသည် ဤသို့ အယူယို၏။ (ဝါ) ဤသို့ ယုံကြည်ချက်ယို၏ဟု ပြန်ဆိုသင့်ရ၏။
ဤသို့ အယူယိုသည့်အတိုင်းလည်း မိမိ၏ ယုံကြည်ချက်ကို တိုင်းပြည်သို့ ဖြန့်ချိတော်မူ၏။ တနည်းအားဖြင့်
ဆို သော်၊ ဤဗုဒ္ဓရုပ်ပွားဆင်းတုတော်ကလေးများနှင့် ကမ္မည်း လိပ်စာ တို့ ကို ထောက် ချင့် ရ ခြင်း အား ဖြင့်၊
အနော်ရထာမင်းမြတ်သည်၊ ဗုဒ္ဓဘာသာတရားတော်၌ သက်ဝင်ယုံကြည်၍၊ ဗုဒ္ဓ ဘာ သာ ဝင် တ ဦး ဖြစ် လာ
ကြောင်းကို သိရ၏။ အနော်ရထာမင်း မတိုင်မီ၊ ပုဂံပြည်တွင် မင်းအဆက်ဆက်တို့သည်၊ နတ်ကိုးကွယ်ခြင်း၊
နဂါးရုပ်လုပ်၍ ကိုးကွယ်ခြင်းတို့၌သာ မွေ့လျော်နေကြ၏။ နဂါးရုပ်လုပ်၍ ကိုးကွယ်ခြင်းသည်ကား နဂါးသည်
လူတို့ထက်မြတ်လေသည်၊ တန်းခိုးလည်းကြီးလေသည်၊ ကိုးကွယ်ရသော် အကျိုးကြီးမည်ဟူ၍ ပြုလေသတည်း။
ဤသို့ ယူဆကိုးကွယ်ပူဇော်ခြင်းသည်၊ ပုဂံပြည်တွင်မျှမက ထိုအခါက၊ ကမ္ဘာပေါ်ယို နေရာအနှံ့အပြား၌ယို၏။
ယခုတိုင်လည်း ယိုသေး၏။

အနော်ရထာမင်းလက်ထက်မတိုင်မီ၊ အေ၊ ဒီ၊ ၂-ရာစုနှစ်လောက်က အစပြု၍ ဗုဒ္ဓဘာသာတည်ထွန်းရာ
အိန္ဒိယ နိုင်ငံ ၌ ဗုဒ္ဓဘာသာ ဂိုဏ်းကြီး နှစ်ဂိုဏ်း ထင်ရှားစွာ ကွဲပြားပေါ်ထွက်လျက် ယို၏။ ၎င်းတို့သည်
(၁) အိန္ဒိယတောင်ဂိုဏ်းနှင့် (၂) အိန္ဒိယမြောက်ဂိုဏ်းခေါ် (၁) ထေရဝါဒဂိုဏ်းနှင့် (၂) မဟာယာနဂိုဏ်း
ဟူ၍ ဂိုဏ်းကြီးနှစ်ဂိုဏ်းဖြစ်၏။ ၎င်းတို့ကို (၁) ပစ္စေကဗုဒ္ဓယာနဂိုဏ်းနှင့် (၂) ဗောဓိသတ္တယာနဂိုဏ်း ဟူ၍
လည်း ခေါ်ဆိုကြ၏။ ဗောဓိသတ္တဂိုဏ်းတွင် ဂိုဏ်းဂဏအဖုံဖုံ အကွဲကွဲအပြားပြား အထက်ဂိုဏ်း အောက်
ဂိုဏ်းလည်းခေါ် လက်ျာဂိုဏ်း လက်ဝဲဂိုဏ်းဟူ၍ ယိုကြ၏။ အထက်ဂိုဏ်းမှာမူကား အ လွန် မွန် မြတ် ဖွယ်
ကောင်းသော အယူဝါဒ အလေ့အထယို၏။ အောက်ဂိုဏ်းမှာမူ၊ စိုးနတ်တစ္ဆေတို့ကို ကိုးကွယ်ပူဇော်ခြင်း၊
ဂါထာမန္တာန် အင်းအိုင်မန္တရားတို့ကို လေ့လာရွတ်ဖတ်၍ စိုးနတ်တစ္ဆေတို့ကို ပင့်ခေါ်ဖိတ်ကြားခြင်း၊ မာတု

ဂါမတို့နှင့် စပ်ရှက်၍ ပူဇော်လေ့လာခြင်းတို့လည်း ပါယှိ၏။ အထက်ဂိုဏ်းဝင်သားတို့သည်၊ မည်သူမဆို ဖုရား ဆုကိုပန်သော ပုဂ္ဂိုလ်ချည်းသာ ဖြစ်ကြ၏။

အနော်ရထာမင်းသည် ဗုဒ္ဓဘာသာဝင်တဦး ဖြစ်ကြောင်းကို အထက်တွင် ဖော်ပြခဲ့ပြီးဖြစ်ရာ ဂိုဏ်းဂဏ အလိုအားဖြင့် ပြလို၍၊ ပုံ(၂)တွင် ပြထားသော အုတ်ခွက်ဆင်းတုတော်ကို သွင်းလုပ်လှူဒါန်းတော်မူသည်။ ထိုအုတ်ခွက်ဆင်းတုတော် အလိုအားဖြင့် အနော်ရထာမင်းကြီးသည် ဗုဒ္ဓဘာသာ မဟာယာဉ်ဂိုဏ်းသား (ဗောဓိသတ္တယာနဂိုဏ်းသား) တဦးဖြစ်ကြောင်းကို ပြဆိုထားသည်။ သို့သော် သိဒ္ဓိရသလောက် ပြောရလျှင်၊ အနော်ရထာမင်းကြီးသည် ထေရဝါဒဂိုဏ်းသားဟူ၍ ၎င်း၊ မဟာယာနဂိုဏ်းသားဟူ၍ ၎င်း၊ ပြတ်သားခွဲခြားခြင်း မယှိပဲ မြတ်နိုးရာရာကို ဆည်းကပ်ကိုးကွယ် ပူဇော်လေ့ယှိကြောင်းဖြစ်သည်ကို သိရ၏။ ထိုပုံတွင် ပြထားသော အုတ်ခွက်၏ အဖြစ်အပျက်အကြောင်းကို အနည်းငယ်ထုတ်ဖော်ပြောဆိုလိုရကား၊ ဒုတိယစစ်ကြီးမဖြစ်မီ ၂-နှစ် လောက်အတွင်းက အကျွန်ုပ်ထံသို့ မိတ်ဆွေတဦး သတင်းစာစက္ကူဟောင်းနှင့်ထုပ်၍ အထုပ်ကလေးတခုယူ လာသည်။ ထိုအထုပ်ကလေးကိုဖြေကြည့်လိုက်သောအခါ အုတ်ခွက်ဆင်းတုတော်ကလေးတခုကို တွေ့ရသည်။ ထိုအုတ်ခွက်ဆင်းတုတော်၏အောက် ဘောင်အောက်ဖက်၌ ရှေးမွန်-မြန်မာအက္ခရာဖြင့် ရေးမှတ်လျက်၊ လက်ရေး စာသုံးကြောင်းလည်း ပါသည်။ မိတ်ဆွေ၏အပြောမှာ ဥစ္စာရှင်သည် ထိုဆင်းတုသည် မည်သည့်ဆင်းတုဖြစ် သည်ဟု မိမိမသိရကြောင်း။ စာမှာ မည်သည့်လူမျိုးတို့၏ စာမှန်းမသိရ။ မည်သည့်အကြောင်းကို ရေးသား ထားသည်ကိုလည်း မသိရ၍၊ ၎င်းတို့ကို သိလိုသဖြင့် ထိုအုတ်ခွက်ကို ရဟန်းတော်တပါးထံသို့ ယူလာရာ၊ ၎င်းက တဆင့် သိသူယှိက မေးမြန်းပေးရန် ခိုင်းစေလိုက်သဖြင့် ကျွန်ုပ်ထံသို့ လာရောက်ရကြောင်းဖြစ်သည်ဟု ပြောသည်။

ထိုအုတ်ခွက်ကလေး၏ မူလပိုင်ရှင်မှာ ပခုက္ကူမြို့မှ ၂၁ မိုင်ကွာ ရေစကြိုမြို့သို့ သွားရာလမ်း၊ ကန်သစ်သူကြီး ဦးဘတင်ဖြစ်ကြောင်း။ ၎င်းကတဆင့် ၎င်း၏ဆရာဖြစ်သော အထက်အဆိုပါ ရဟန်းတော်အား အပ်နှံလိုက် ကြောင်းဖြစ်သည်။ ရဟန်းတော်မှာလည်း မိမိလက်လှမ်းမှီသလောက် နေရာအနှံ့အပြားတို့၌ ရဟန်းပညာယှိ လူပညာယှိတို့အား မေးမြန်းစူးစမ်းကြည့်သော်လည်း သေချာစေ့ငုစွာ ဖြေဆိုနိုင်သော ပုဂ္ဂိုလ်မတွေ့ရချေဟု ပြောသည်။ ရုပ်တုအောက်၌ နာဂရီအက္ခရာနှင့်စာနှစ်ကြောင်းပါသေးသည်။ သို့သော် ၎င်းစာမှာ ပြုန်းတီးပျက် စီးနေသည်။ ၎င်းစာအက္ခရာကိုထောက်၍ အချို့ကရုပ်တုမှာ ဟိန္ဒူနတ်ရုပ်ဟု ပြောကြသည်။ အောက်ဘောင် အောက်က မွန်-မြန်မာအက္ခရာနှင့် စာသုံးကြောင်းမှာလည်း အချို့ကကုလားစာတွေ ဖြစ်သည်ဟု ဆိုကြသည်။ ကျွန်ုပ်အတွက်မှာမူ၊ ထိုအုတ်ခွက်ကို တွေ့မြင်ရသဖြင့် နှစ်ပေါင်းများစွာက သို့လော သို့လော ဖြစ်နေသမျှ တွေ့မှာ၊ ရုတ်ချည်းကွယ်ပျောက်၍ ငွေထုပ်ကြီးတထုပ်ရသလို ဝမ်းပန်းတသာ ယှိမိပေသည်။ ထိုအခါက ကျွန်ုပ်သည် ကျောက်စာဌာနမှ ပင်စင်ယူ၍ အနားနေခိုက်ဖြစ်သဖြင့်၊ လက်ယှိကျောက်စာဝန် ဦးလူဖေဝင်း၏ အကူအညီကိုယူ၍၊ လိုသလောက်ဓာတ်ပုံများ ရိုက်ယူပြီးလျှင်၊ အုတ်ခွက်ကို ဥစ္စာရှင်သို့ ပြန်၍ ပေးအပ်လိုက် ရသည်။

အုတ်ခွက်၏ အောက်ဘောင် အောက်ဖက်က စာမှာ၊ ရှေးမွန်-မြန်မာအက္ခရာနှင့် ပါဠိဘာသာဖြင့် ရေးထိုး ထားသော စာတမ်းဖြစ်သည်။ (ပုံ-၃) ၎င်းကို ယခုခေတ် မြန်မာအက္ခရာနှင့် ပြန်ဆိုရေးသားသော် အောက်ပါ အတိုင်းဖြစ်၏။

- ၁။ သော လောကနာထောမဟာရာ
- ၂။ ဇသိရီအနိရုဒ္ဓဒေဝေနကတော
- ၃။ ဝိမုတ္တတ္ထံသဟတ္ထေနဝါတိ

၎င်းကို မြန်မာဘာသာဖြင့် ပြန်ဆိုသော်—

ဤလောကနာထ (ဖုရားလောင်း) ၏ဆင်းထုတော်ကို၊ သိရီအနိရုဒ္ဓဒေဝ အမည်ယှိသော မင်းကြီးသည်၊ သံသရာ ဝဋ်ဆင်းရဲမှ ထွက်မြောက်ပါရခြင်း အကျိုးငှါ၊ မိမိလက် တော်ဖြင့် သွင်းလုပ် တော် မူ သည် ဟူ၍ ပြန်ဆိုရာ၏။

“လောကနာထ”သဒ္ဒါ၏ အနက်အဓိပ္ပါယ်မှာ ဤနေရာ၌ “ဖုရား” ဟူ၍ ယူဆပါက ကုသိုလ်ရှင် အနော်ရထာမင်း၏ ရည်ရွယ်ရင်းအချက်နှင့် ကိုက်ညီမည် မဟုတ်ပေ။ အကြောင်းဆိုသော် “လောကနာထ” အမည်သည် အုတ်ခွက်တွင်ပါသော ရုပ်တုတော်၏ အမည်ရင်းဖြစ်ရမည်ကား မလွဲဘဲ။ သို့သော် ရုပ်တုတော်၏ အနေအထားပုံသဏ္ဍာန်ကို ကြည့်လိုက်သော် ဖုရားရှင်တော်မြတ်၏ ရုပ်တုတော် အနေအထိုင်းမျိုး မဟုတ်ပဲ၊ ကြာပလွင်ပေါ်တွင် ခြေတဖက်တင် တဖက်ချ မင်းထိုင် ထိုင်၍၊ ညာလက်ကိုချပြီးလျှင် ပေါင်ပေါ်တွင် အနည်းငယ် ကွေး၍တင်လျက် ပခုံးပေါ်ထက် တက်လျက်နေသော ကြာဖူးကို ကြာရိုးဖြင့်ကိုင်လျက် ယိုသည်။ ဝဲဖက်လက်မှာကွေးပြီးလျှင် ရင်ကိုအပ်လျက် ကြာဖူး၏ကြာရိုးတံကို ကိုင်လျက်ယိုသည်။ ကြာရိုးမှာ လက်ကွေးသည့်အလိုက်၊ လက်၏အောက်ဖက်ကလိုက်၍ ပခုံးထက်သို့ တက်သွားသည်။ လက်ကောက်၊ လက်ကြပ်၊ ပုတီး၊ လည်ခွဲတန်ဆာများဆင်၍ မကိုဋ်သရဖူနေရာတွင် မောက်မားသော ဆံကျစ်ထုံး ပါယိုသည်။ ထူးခြားဆုံးသော အချက်တရပ်မှာ၊ ထိုဆံကျစ်ထုံး၏ အလယ်တွင် ထက်ဝယ်ဖွဲ့ခွေ ထိုင်နေတော်မူသော ဖုရားဆင်းတုတော်လေး တဆူပါသည်။ ဤသို့စသည်ဖြင့် လက်ကောက်၊ လက်ကြပ် တန်းဆာတို့ကို ဆင်မြန်းလျက် ဆံကျစ်ထုံးနှင့်မင်းထိုင် ထိုင်လျက် ပါယိုသော ပုံတော်မှာ၊ ဖုရားဆင်းတုတော်မဟုတ်ပဲ၊ မုဒ္ဒဘာသာ မဟာယဉ်ဂိုဏ်း အလိုအားဖြင့်၊ ဖုရားလောင်းပုံတော်ဖြစ်သည်ဟု ယူဆကြသည်။ ဖုရားလောင်းဆိုသည်မှာလည်း သာမန်ဖုရားလောင်း မဟုတ်ကြောင်းကို ဆံကျစ်ထုံးတွင်ပါသော တင်ပြင်ခွေထိုင်လျက်နေသော ဖုရားဆင်းတုတော်ကလေးက ဆုံးဖြတ်လျက် ယိုသည်။ ဆုံးဖြတ်ပုံမှာ ထိုဖုရားလောင်းပုံတော်သည် ထင်ရှားသောဖုရားလောင် တို့အနက် “လောကနာထ” ဖုရားလောင်းပုံတော် ဖြစ်သည်ဟု ပြလျက်ယိုသည်။ ထိုကြောင့် “လောကနာထ” ဆိုသည်မှာ “မြတ်စွာဖုရား” ဟု အနက်အဓိပ္ပါယ်မကောက်ယူပဲ၊ “ဖုရားလောင်းလောကနာထ” ဟု အနက်အဓိပ္ပါယ် ကောက်ယူသင့်သည်။

ထိုဖုရားလောင်းကိုပင် ဖုရားတဆူ ဂူတလုံးပြုလုပ်၍၊ အနော်ရထာမင်းသည် ကိုးကွယ်ပူဇော်ထားလျက် ယိုခြင်းကို အထက်က ဖော်ပြထားသော အနော်ရထာမင်း၏ လက်ရေးစာနှင့် ဆုတောင်းခန်းကလေးအပြင် ထိုဖုရားလောင်းပုံတော်ကိုရံလျက် အုတ်ခွက်၏ အနေအထား ဆင်ပြင်ပုံတို့ကို ကြည့်ရခြင်းအားဖြင့် သိမြင်နိုင်ပေလိမ့်မည်။ သိမြင်နိုင်ပုံမှာ၊ ဖုရားလောင်းပုံတော်သည်၊ ဖုရားဆင်းတုတော်များကဲ့သို့ အထွတ်အမြတ်ဖြစ်သော ကြာပလွင်ပေါ်ထက်ထိုင်လျက် ချထားသော ခြေထောက်တွင် ကြာပွင့်ခံလျက်ယိုသည်။ ထိုကြာပွင့်ကြာပလွင်တို့ကို အောက်ဖက်ကရံလျက် နာဂရီအက္ခရာဖြင့် စာတကြောင်းကျော်ပါယို၏။ ထိုစာတွင်ပါသော အက္ခရာတို့မှာ မထင်ရှားသဖြင့် မဖတ်သာချေ။ သို့သော် ထိုစာသည် အခြားစာမဟုတ်ပဲ၊ အခြားအုတ်ခွက်များတွင် ပါလေ့ရှိ၍၊ နာဂရီအက္ခရာဖြင့် ပုံနှိပ်ထားသော “ယေဓမ္မာဟေတုပြဘဝါ” အစရှိသော ဂါထာကလေးဖြစ်ဟန်တူသည်။ ၎င်းကိုသင်္ခမစ်ဆေးဘို့မှာလည်း အခွင့်အရေးမရဟော့ချေ။ ၎င်းတို့၏ အထက်၌ မှန်ထွက်လျက် ဖုရားကျောင်းဆောင် ပါယို၏။ နံဘေး တဖက်တချက်၌လည်း စေတီရံကလေးများ ပါ၏။ ကျောင်းဆောင်မှာလည်း ဗောဓိကျောင်းဆောင်နှင့်တူ၏။

ရှေးအခါက၊ ပုဂံပြည်နှင့် သရေခေတ္တရာပြည်တို့၌ လောကနာထဖုရားလောင်းနှင့် အရိမိတ္ထေယျဖုရားလောင်းတို့သည် ထင်ရှားလျက်ယို၏။ လူတို့၏ အလိုအားဖြင့် ထိုဖုရားလောင်းနှစ်ဆူကို ကိုးကွယ်ပူဇော်ရခြင်းသည် လောကီလောကုတ္တရာ နှစ်ဖြာသောအကျိုးတို့ကို ပြီးမြောက်အောင်မြင်နိုင်စေသည်ဟူ၍ အယူယို၏။ ဖုရားလောင်းပုံတော်ကို သွန်းလုပ် ပူဇော်ခြင်းမှာ ရခိုင်ပြည်၌လည်း ထင်ရှားခဲ့၏။ ရခိုင်ပြည်၊ မြို့ဟောင်းမြို့ ရှစ်သောင်းဖုရားကုန်းဘော်ပေါ်၌ စိုက်သူ ထားလျက် ယိုသော ရှစ်သောင်း ကျောက်စာတိုင် အနောက်မျက်နှာ၌ ရေးထိုးထားသော အာနန္ဒစန္ဒြမင်း၏ ကျောက်စာကြောင်းရေး-၄၇-၄၈ တို့တွင်၊ အာနန္ဒစန္ဒြမင်းသည် ဖုရားရုပ်ပွားတော်များနှင့် ဖုရားလောင်းရုပ်ပွားတော်များကို တင်လှူပူဇော်ရန် ကျောင်းတန်ဆောင်းများ ဆောက်လုပ်လှူဒါန်းကြောင်း ပါယို၏။

အနော်ရထာမင်း၏ အုတ်ခွက်ဆင်းတုတော်တို့တွင် ရေးထိုးပုံနှိပ်လျက် ပါယိုသော စာတမ်းတို့မှာ သင်္သကရိုဋ်ဘာသာဖြင့် သော်၎င်း၊ သင်္သကရိုဋ်-ပါဠိ နေရာစပ်လျက် သော်၎င်း၊ နာဂရီအက္ခရာနှင့် ရေးထိုးပုံနှိပ်

လျက်ယှိ၏။ မင်း၏ ဘွဲ့တော်မှ အခြားပါဠိဘာသာသန့်သန့်ပါလျှင် မဟုတ်ပဲ၊ လက်ရေးစာသာလျှင် တွေ့ယှိရ၏။ ထိုလက်ရေးစာမှာလည်း အုတ်ခွက်၏ ကျောဖက်၊ သို့မဟုတ် အောက်ဘောင်အောက်ဖက်တွင် ပါယှိတတ်ကြ၏။ သို့သော် လက်ရေးစာ ပါသည်ဖြစ်စေ၊ မပါသည်ဖြစ်စေ၊ အနော်ရထာမင်း၏ ဘွဲ့တံဆိပ်မှာ ပါစမြဲဖြစ်၏။

လက်ရေးစာမပါသော အုတ်ခွက်တို့တွင် ပုံ(၄) နှင့် ပြထားသော အုတ်ခွက်သည် တမျိုး အဝင်အပါ ဖြစ်၏။ ၎င်းအုတ်ခွက်သည် ဘောင်ခတ်လျက် မပါပဲ ဝမ်းဘဲဥပုံသဏ္ဍာန်ယှိ၏။ အမြင့်မှာ သုံးလက်မခွဲသာသာ ယှိ၏။ အချင်းမှာ နှစ်လက်မနှင့် သုံးလက်မတ်ယှိ၏။ အထူမှာ လက်မဝက်လောက်ယှိ၏။ (ပြထားသော ပုံမှာ အနည်းငယ်ချွဲထားသောပုံ ဖြစ်၏။) ၎င်း၏ မျက်နှာဖက်တွင် အလယ်၌ လက်ဗယ်တင်ညှာချနှင့် ခြေချိတ်လျက် ကြာပလ္လင်ထက် တင်ပြင်ခွေကိုယ်တော်တဆူပါ၏။ (ကျောင်းဆောင်နေရာတွင် ဂုံးနှစ်ထပ်နှင့် ပေါင်းကူးလျက် မုခ်သဏ္ဍာန် တံကဲပါ၏။ တံကဲတိုင်တို့မှာ ကြိဆစ်သဏ္ဍာန် ပွတ်ခံတိုင်များ ဖြစ်၏။ တံကဲထိပ်၌ ထီးကို ဖြန့်၍ မိုးလျက်ပုံ ပါယှိ၏။ ထီးအောက် တဖက်တချက် ဘေးသို့ ထွက်လျက် ဗောဓိ အကိုင်း အခက် အရွက်တို့ကို တွေ့မြင်ရ၏။ တံကဲ၏ ဘေးတဖက်တချက် ဖေါင်းရစ်နေရာတွင် ထီးအဆင့်ဆင့်တပ်လျက် မြေစိုက်စေတီလုံးကလေးများ အထက်အောက် တန်းလျက် နှစ်ဆူစီပါ၏။ အောက်ဖက်တန်း စေတီကလေးနှစ်ဆူနှင့် အလယ်ကြာပလ္လင်အောက်တွင် စာတမ်းများလည်း ပါ၏။ အုတ်ခွက်အစွန်းနားပတ်လည်၊ ပုလဲလုံးကလေးများသဏ္ဍာန် စီတန်းဝန်းရံလျက် ယှိ၏။ စာတမ်းမှာ စာကြောင်းရေ (၄) ကြောင်းပါယှိရာ ၎င်းတို့တွင် သင်္သကရိုဏ်ဘာသာဖြင့် ရှေးနာဂရိအက္ခရာနှင့် ဖေါင်းကြသောစာလုံးတို့ဖြင့် ရေးထိုးပုံနှိပ်ထားလျက် ယှိ၏။ (ပုံ-၅)။ စာလုံးတို့မှာ အများအားဖြင့် ဝိသ၍ သပ်ယပ်၏။ ယခုလက်ငင်း မြန်မာအက္ခရာနှင့် ပြန်ဆိုရေးသားသော် အောက်ပါအတိုင်း ဖြစ်၏။

- ၁။ မဟာနိ ရုဒ္ဓဒေ
- ၂။ ဝေန ကိုတံ
- ၃။ သုဂတသစ္စ(ဥ)ကံ၊ တေနမေတြေယမံဝေါ
- ၄။ ဓေါလဘေယန္တိဝိတ္ထောပဒံ

စာကြောင်းရေ ၃-၌ သစ္စကံဟု ပါယှိရာ၊ ၎င်းသည် “သဇ္ဇကံ” ဖြစ်သင့်သည်ဟု ယူဆသည်။ ၎င်းစာကြောင်းအဆုံးနှင့် စာကြောင်းရေ ၄-အစတွင် “မေတြေယမံဝေါဓေါကို မေတြေယ+အံဝေါဓေါ” ဟု ပုဒ်ဖြတ်၍ တပုဒ်လုံးကို မြန်မာဘာသာဖြင့် လုံးကောက်နည်းဖြင့် ပြန်ဆိုသော်။

မဟာနိရုဒ္ဓဒေဝေန၊ အနိရုဒ္ဓမင်းမည်သော အကျွန်ုပ်သည်၊ သုဂတ ဖုရားရှင်၏၊ သဇ္ဇကံ၊ တံဆိပ်ပုံတော်ကို၊ ကိုတံ၊ ပြအပ်၏၊ တေန၊ ထိုသို့ ပြအပ်သော (ကုသိုလ်ကောင်းမှု) ကြောင့်၊ မေတြေယံ+အံဝေါဓေါ၊ အရိမိတ္တေယျရေအယဉ်၌ (အရိမိတ္တေယျဖုရားပွင့်တော်မူသောအခါ၌) နိဝိဘောပဒံ၊ နိဗ္ဗာန်ချမ်းသာကို၊ လဘေယံ၊ ရပါလို၏။

၎င်းကိုသောက်၍၊ အုတ်ခွက်၏ မူလကုသိုလ်ရှင်မှာ အနော်ရထာမင်းပင် ဖြစ်သည်ဟု ယူဆသင့်၏။ သို့သော် ပုံ(၁ က နှင့် ၁) တွင် ပြထားသော ကျောင်းဆောင်နှင့် ဆင်းတုတော်ပုံတို့မှာ ယခုပုံနှင့် လက်ရာချင်း မတူကြပေ။ ပဌမပုံ၌ ဆင်းတုတော်ပုံမှာ ကြားကြားရှားရှားယှိ၍ ကိုယ်တော်၏ ခန္ဓာကိုယ် အစိတ်အပိုင်း တိုင်း၌ ထင်ရှားပေါ်လွင်၍ ပြတ်ပြတ်သားသားရှိ၏။ မျက်နှာတော်ချင်းမှာလည်း ပဌမပုံ၌ မျက်နှာလုံးနှင့် မျက်လုံးတော်များသည် ဖွင့်လျက်ရွှေသို့တူရူ စူးစိုက်ကြည့်ရှု နေဟန် ဖြစ်သည်။ ယခုပုံ၌ မျက်နှာတော်မှာ လေးထောင့်ဆန်ဆန်နှင့် မျက်လွှာချလျက်နေဟန် ပါသည်။ ပဌမပုံ၌ မဏိတော်သက် ဥက္ခိဿပုံမှာ အထက်သို့ ရှူးတက်သွားပြီးလျှင် ကြာဖူးသဏ္ဍာန် အထွတ်ကလေး အုပ်ဆောင်းလျက်ပါသည်။ ယခုပုံတွင် ဥက္ခိဿပုံမှာ လုံးလုံးလျားလျားယှိပြီး အထွတ်မပါချေ၊ သင်္ကန်းတော်များဆင်မြန်းချင်းပုံတို့မှာ ယခုပုံ၌ လက်ဝဲဖက်ပခုံးထက်

စမ္မယ်တင်ထားသော သင်္ကန်းစမှာ ထင်ထင်ရှားရှား ပါလျက်ရှိ၏။ ပဌမပုံတွင် ၎င်းသင်္ကန်းစပါဟန် မယှိပေ။ စလွယ်တင် သိုင်းထားသကဲ့သို့ သင်္ကန်းခေါက်ရိုးစသာလျှင် တွေ့မြင်ရသည်။

ဆင်းတုတော်များ၏ ကြာပလွင်အောက်၌ ရေးထိုးပုံနှိပ်ထားသော စာလုံးအက္ခရာတို့၏ အရေးအသား မှာလည်း ခြားနားလျက် ရှိကြ၏။ ပဌမပုံတွင် လေးထောင့်စပ်စပ် ရှိ၏။ ယခုပုံ၌ အောက်သို့ ဆွဲချသော မျဉ်းကြောင်းတို့မှာ အောက်ဖျား၌ လက်ျာဖက်သို့အနည်းငယ်ကွေးသွားတတ်၏။ ထိုအချက်များကိုထောက်၍ အုတ်ခွက်နှစ်ဆူစလုံး၏ ကုသိုလ်ရှင်မှာ အနော်ရထာမင်းပင် ဖြစ်သော်လည်း ယခုပုံကို သွင်းလုပ်ခြင်းမှာ ပဌမ ပုံထက် နောက်ကျဟန်တူ၏။ နောက်ကျပင် ကျသော်လည်း တဆူနှင့်တဆူ နှစ်များစွာ ကွာခြားဟန် မတူပေ။ ဇာတာပုံရာဇဝင်အလိုအားဖြင့် အနော်ရထာမင်း၏ နန်းသက် သုံးဆယ်သုံးနှစ်ကို ထောက်၍ တဆူနှင့်တဆူ နှစ်ပေါင်း နှစ်ဆယ်၊ ဆယ်ငါးနှစ်လောက်သာ ကွာခြားကြမည်ဖြစ်၏။

ပုံ (၆) တွင် ပြထားသော အုတ်ခွက်ပုံတော်မှာ အနော်ရထာမင်း၏ ကောင်းမှုတော်အုတ်ခွက် ဆင်းတု တော်အမျိုးမျိုးတို့တွင် တမျိုးအဝင်အပါဖြစ်၏။ အုတ်ခွက်ပုံသဏ္ဍာန်မှာ ဘေးက ဘောင်ပတ်လျက် မပါပဲ၊ ဂုံးချွန်သဏ္ဍာန်ဖြစ်၏။ အမြင့်မှာ ၅ လက်မ တမတ်ယှိ၏။ အောက်ခြေ အကျယ်မှာ ၃ လက်မခွဲ ရှိ၏။ ထို အုတ်ခွက်၏ ထူးခြားချက်မှာ အလယ်တွင် ဗောဓိကျောင်းဆောင်နှင့် ပလ္လင်ပေါ်တွင် တင်ပြင်ခွေလျက် ထိုင်နေ သော မြတ်စွာဖုရား၏ ပုံတော်ကိုရံလျက် တဖက်တချက်တွင် ဖုရားလောင်း လောကနာထ၏ ပုံတော်ဘဆူစီ ပါ၏။ ဤကဲ့သို့ ပါခြင်းမှာလည်း မဟာယာဉ်၏ အလှူ အသ ဖြစ်၏။ ထေရ ဝါဒ ဂိုဏ်း၌ ၎င်းတို့အစား ရှင်သာရိပုတ္တရာနှင့် ရှင်မောဂ္ဂလာန်အဂ္ဂသာဝကမထေရ်ကြီးနှစ်ပါးတို့၏ ပုံကို ပြထားလေ့ရှိ၏။ ထိုပုံတော် များ၏ အောက်ဖက်တွင် သင်္ကန်းကြောင့်ဘာသာနှင့် ရှေးနာဂရီအက္ခရာဖြင့် “အနိရုဒ္ဓဒေဝ” အနော်ရထာမင်း၏ ကုသိုလ်ကောင်းမှုဖြစ်သည်ဟူ၍ ဖေါင်းကြွသောစာနှစ်ကြောင်း ပုံနှိပ်လျက်ပါရှိ၏။

ပုံ (၇) ဤသို့ပါရှိခြင်းကြောင့်လည်း အနော်ရထာမင်းသည် မဟာယာဉ်ဂိုဏ်းသားတစ်ဦးဖြစ်ကြောင်းကို သိရပြန်၏။ တနည်းအားဖြင့်ဆိုသော် အနော်ရထာမင်းသည် မဟာယာဉ်ဂိုဏ်း အယူဝါဒ၌လည်း သက်ဝင် ယုံကြည်ကြောင်းကို ပြဆိုသည်။ ထိုစာ၌ အချို့အက္ခရာတို့သည် ပျက်စီးပွန်းပဲ့မှေးမှိန်လျက် ရှိ၏။ သို့သော် အုတ်ခွက်ပေါင်း များစွာတို့ကို စပ်၍ကြည့်လိုက်သော် စာနှစ်ကြောင်းတွင်ပါသော အက္ခရာစာလုံးတို့ကို လုံးစေ့ ပါဌစေ့ ဖတ်၍ ရ၏။ ၎င်းတို့ကို ပေါင်းစပ်၍ ယခုလက်ငင်း မြန်မာ အက္ခရာဖြင့် ပြန် ဆိုရေး သား သော် အောက်ပါအတိုင်း ဖြစ်၏။

၁။ ဥုံ ဒေယမေယံသစ္စဒါနပတိ။ မ
၂။ ဟာရာဇဇိအနိရုဒ္ဓဒေဝ (သျှ)။

စာကြောင်း(၁)၌ ပါရှိသည့်အတိုင်း သစ္စဟု ဖတ်ဆိုသားသော စကား၏ အနက်အဓိပ္ပာယ်မှာ ဤနေရာ၌ မထင်မရှားလှချေ။ သို့သော် ၎င်းအတိုင်းယူ၍ မြန်မာဘာသာသာဖြင့် ပြန်ဆိုသော် ဥုံ၊ ဤဓမ္မဒါန သည် တရားတော်အတိုင်း မှန်ကန်စွာ ပြုလေ့ပြုဆယှိသော ဇိအနိရုဒ္ဓဒေဝ (အမည်တော်ယှိသော) မင်းတရား ကြီး၏ ဓမ္မဒါန ဖြစ်၏။

အုတ်ခွက်၏အလယ်၌ ပြောပလ္လင်နှင့် ကြာပလွင်ထပ်လျက်၊ ပလ္လင်နှစ်ထပ်ပေါ်တွင် တင်ပြင်ခွေ၍၊ လက်တဖက်တင် တဖက်ချ ထိုင်နေတော်မူသော မြတ်စွာဖုရားရုပ်ထုတော်၏ အဆင်းသဏ္ဍာန်မှာ အထက်တွင် ဖော်ပြလျက်ပါသော မြတ်စွာဖုရားဆင်းတုတော်များနှင့် အနည်းငယ် ကွာခြားလျက် ရှိ၏။ ကွာခြားပုံမှာ မဏိတော်အထက် ပုံပုံ တက်လျက်ရှိသော ဥဏှိသပုံတော်မှ အထက်သို့ အလယ်၌ ခွက်လျက် မီးလျှံနှင့်တူ သော ပုံသဏ္ဍာန်တခု ပါရှိ၏။ မျက်နှာတော်ပုံအကျအနမှာလည်း အဆင်ကွဲ၏။ နောက်ခံ တံကဲ့မှာလည်း ကြွကြွရွရွမယှိချေ။ ကျောင်းဆောင်ပုံမှာလည်း တမျိုးဖြစ်နေ၏။ ကျောင်းဆောင်၏ အထက်ပိုင်း တဖက်

တချက်၌ တင်ပြင်ခွေ ဆင်းတုတော်ကလေး တဆူစီပါ၏။ ၎င်းတို့အပြင် စေတီရံကလေးများနှင့် ဗောဓိပင် အခက်အလက် အရွက်ပုံကလေးများလည်း ပါယှိ၏။

အနော်ရထာမင်း၏ ကုသိုလ်ကောင်းမှုတော်များတွင် ဖုရားဆူရေ ငါးဆယ်ပါသော အုတ်ခွက်ပုံ ကလေးများလည်း ပါယှိ၏။ ကျောင်းဆောင်နှင့် တင်ပြင်ခွေကိုယ်တော်နှင့် အရံဖုရားလောင်းနှစ်ဆူကို ချန်လှပ်၍ တင်ပြင်ခွေကိုယ်တော် နှစ်ကျပ်ရှစ်ဆူပါသော အုတ်ခွက်ကလေးများလည်း ယှိ၏။ ၎င်းအုတ်ခွက်တို့၌ ဘေးနှင့် အထက်အောက် ဘောင်ခတ်၍ ဂုံးချွန်နှင့် လိုဏ်ဂူသဏ္ဍာန်ယှိ၏။

ဖုရားဆူရေ ငါးဆယ်ပါသော အုတ်ခွက်အလျားမှာ ၆ လက်မလောက် ယှိ၏။ အောက်ဘောင်အကျယ်မှာ ၅ လက်မ ယှိ၏။ ဆင်းတုတော်ကလေးများကို အထက်အောက် ၆ တန်းတန်းလျက်၊ အထက်ဆုံးတန်းတွင် ဆင်းတုတော် ၆ ဆူပါ၏။ ဒုတိယတန်းတွင် ၈ ဆူ။ အောက်လေးတန်းတွင် ၉ ဆူပါ၏။ အထက်ဆုံးတန်းတွင် ထီး ၃ လက်ဖွင့်၍ မိုးလျက်ပါ၏။ စေတီရံကလေး ၂ ဆူစီ တဖက်တချက်ပါ၏။ ဒုတိယတန်းတွင် တဖက်တချက် စေတီတော်ရံကလေးတဆူစီပါ၏။ ၎င်းစေတီတော်ကလေးတို့အပြင် ဆင်းတုတော်၏ ပခုံးထက် မဏိတော်များ၏ အကြားအကြား၌လည်း စေတီတော်ကလေးတဆူစီပါ၏။ (ပုံ-၈)။

နောက်ဆုံးတန်း ဆင်းတုတော်ကလေးများ၏ အောက်ဖက်၊ အုတ်ခွက်ဘောင်ကိုကပ်လျက် ရှေးနာဂရီ အက္ခရာဖြင့်၊ သင်္သကရိုဏ်-ပါဠိမိဿကစာတမ်း ပါ၏။ ၎င်းကို ယခုလက်ငင်း မြန်မာအက္ခရာဖြင့် ပြန်ဆိုသော် အောက်ပါအတိုင်း ဖြစ်၏။

* သစ္စကဒါနပတိမဟာရာဇမြီအနိရုဒ္ဓ
ဒေဝေနကတောဘဂဝေါ။

ဘာသာပြန်ချက်

မှန်သောစကားကို ဆိုလေ့ ဟောကြား ဆိုဆုံးမလေ့ ယှိသော ကုသိုလ်ကောင်းမှု ရှင်မြီအနိရုဒ္ဓဒေဝ အမည်တော်ယှိသော မင်းကြီးသွန်းလုပ်သော ဖုရား (ဆင်းတုတော်) များ။

* အနော်ရထာမင်း၏ တံဆိပ်နာမံခတ်လျက်ပါသော အုတ်ခွက်တို့အနက်၊ သုံးမျိုးသုံးစား၌၊ အုတ်ခွက်၏ အောက်ခြေကပ်လျက် ပါယှိသော နာဂရီအက္ခရာနှင့် ပုံနှိပ်စာတို့တွင် ပဌမအမျိုး၌ သုဂတသစ္စကံ ဟူ၍၎င်း။ (ပုံ ၄ နှင့် ၅)။ ဒုတိယအမျိုး၌ သစ္စဒါနပတိ ဟူ၍၎င်း။ (ပုံ ၆ နှင့် ၇)။ တတိယအမျိုး၌ သစ္စကဒါနပတိ ဟူ၍၎င်း။ (ပုံ-၈)။ အသီးသီးပါယှိရာ၊ ပဌမအမျိုးမှ သုဂတသစ္စကံ ကို သုဂတသဉ္စကံ (သစ္စကံ ကို သဉ္စကံ) ဟု ပြင်ဆင်ဖတ်ယူပြီးလျှင်။ ၎င်းကို မြတ်စွာဖုရား၏ ပုံတော်သွင်းလုပ်ရန် တံဆိပ်ပုံတော် (Stamp, mould) ဟု အဓိပ္ပါယ်ပြန်ဆိုသား၏။ ဒုတိယနှင့် တတိယအမျိုးတို့မှ သစ္စဒါနပတိ နှင့် သစ္စကဒါနပတိ ပုဒ်တို့ကို၊ သစ္စပုဒ်ကို အဖွဲ့ပြု၍ တရားတော်အဘိုင်း မှန်ကန်စွာပြုလေ့ ပြုထယှိသော၊ မှန်သောစကားကို ဆိုလေ့ ဟောကြားဆုံးမလေ့ ယှိသော ကုသိုလ်ကောင်းမှုရှင် ဟု ဘာသာပြန်ဆိုသား၏။ သို့သော် ထိုဒုတိယနှင့် တတိယပုဒ်တို့၏ ဖတ်ဆိုချက်၊ အဓိပ္ပါယ်ယူဆချက်တို့မှာ တနည်းအားဖြင့် သဘာဝမကျလှဟု မှတ်ထင်မိ၏။ ၎င်းတို့တွင် ပါရှိသော သစ္စ နှင့် သစ္စက ပုဒ်တို့ကို ပဌမအမျိုးအစားအတိုင်း သဉ္စက ဟူ၍ ပြင်ဆင်ဖတ်ယူလျှင် သဘာဝကျ၍ ပိုမိုမှန်ကန်လိမ့်မည်ဟု ယူဆ၏။ သဉ္စက ဆိုသော ပုဒ်မှာ မူလက ပါသင့်ပါလျက် သစ္စ၊ သစ္စက ဖြစ်နေခြင်းမှာ၊ တံဆိပ်သွန်းလုပ်သောသူ၏ ချွတ်ယွင်းချက်ဖြစ်သည်ဟု ယူဆသည်။ သဉ္စက ဆိုသောပုဒ်ကို ပါဠိအဘိဓာန်တို့တွင် မတွေ့ရချေ။ ပါဠိအဘိဓာန်တွင် ၎င်းနှင့် နီးစပ်သော ပုဒ်တို့မှာ “ကလက်၊ လဉ္စန၊ လက္ခ၊ အက်၊ အဘိညာဏ၊ လက္ခဏ၊ စိဏှ” တို့ ဖြစ်ကြ၏။ အဘိဓာန်ပုဒ်ပိကာ နိဿယသစ်-အပိုဒ် (၅၅)။

ထိုသင်္ကြံ၌-ပါဠိမိဿက စာတမ်း အကျဉ်းချုပ်ကို အနည်းငယ်ချဲ့၍ အနော်ရထာမင်းကြီးသည် ထို အုတ်ခွက်ကို မိမိကိုယ် နိုင်သွင်းလုပ်ကြောင်း ရေးသားပါရှိသော ပါဠိဘာသာနှင့် ခေတ်ကာလအလိုက် မွန်- မြန်မာအက္ခရာ လက်ရေးစာသုံးကြောင်းကို အုတ်ခွက်အောက်ဖောင် အောက်ဖက်တွင် ရေးထိုးလျက် ပါယှိ သည်။ ၎င်းစာကို ယခုလက်ငင်း မြန်မာအက္ခရာဖြင့် ပြန်ဆိုရေးသားသော်

- ၁။ ဒေသာဘဂဝါမဟာရာဇသိရိအနိရုဒ္ဓ
 - ၂။ ဒေဝေနကတော ဝိမုတ္တတ္ထံသဟတ္ထ
 - ၃။ နေဝါတိ။ ဝ။
- ဟု ဖတ်ဆိုရ၏။

ဘာသာပြန်ချက်

သိရိအနိရုဒ္ဓဒေဝအမည်တော်သို့ဒေသာ မင်းကြီး သည် (သံသရာ၌ဆင်းရဲမှ) ထွက်ခွာမြောက်ပါရခြင်းငှါ ဤမြတ်စွာဖုရား၏ (ရုပ်ပွားဆင်းတုတော်တို့) ကို မိမိ၏လက်တော်ဖြင့် သွင်းလုပ်လှူဒါန်းတော်မူသည်။

ဤဘာသာပြန်ဆိုချက်၏ မူလလက်ရေးစာကို ဓါတ်ပုံရိုက်ကူး၍ သုတေသီတို့အတွက် (ပုံ ၉) တွင် ပြထားပါသည်။ ထိုစာတမ်းတွင်ပါယှိသော အက္ခရာစာလုံးတို့သည် မြန်မာစာပေအက္ခရာလောက၌ ရှေးအကျဆုံး သော အက္ခရာစာလုံးများ ဖြစ်ကြလေသည်။

ဤကဲ့သို့ဘာသာနှစ်မျိုးဖြင့် ရေးထိုးလျက်ပါယှိသော အုတ် ခွက် တမျိုးကိုလည်း တွေ့ယှိ ရ သေး ၏။ အထက်တွင် ဖော်ပြခဲ့သည့်အတိုင်း အလယ်ဗဟိုချက်တွင် ကျောင်းဆောင်နှင့် ဆင်းတုတော်ဘဆူ၊ ဘေးအရံ ဖုရားလောင်းပုံတော်နှစ်ဆူ၊ ပေါင်းသုံးဆူကို ချန်လှပ်၍၊ နှစ်ကျိပ်ရှစ်ဆူပါသော အုတ်ခွက်၌လည်း အထက်က နည်းတူ အတွင်းဖက်ကစာတမျိုး၊ အပြင်ဖက်ကစာတမျိုး၊ ပေါင်းစာနှစ်မျိုးပါယှိ၏။ အတွင်းဖက်စာမှာ ပေါင်းကြွသော နာဂရိအက္ခရာစာလုံးတို့ဖြင့်၊ သင်္ကြံဘာသာနှင့် ပုံနှိပ်လျက် ရေးသားပါယှိ၏။ ၎င်းကို ယခုလက်ငင်း မြန်မာအက္ခရာဖြင့် ပြန်ဆိုရေးသားသော်။

ဥ၊ ကိုတိနိယံ ရာဇ်ဗြိအနိရုဒ္ဓဒေဝေယျ၊ ဟု ပြန်ဆိုရ၏။ ၎င်း၏ ဘာသာပြန်ဆိုချက်မှာ။

ဥ။ ဤပုံတော်အား ဗြိအနိရုဒ္ဓဒေဝမင်းသည် ပြုလုပ်တော်မူ၏။ အပြင်ဖက်၊ အောက်ဘောင် အောက် ဖက်တွင်၊ စာသုံးကြောင်းဖြင့် “ဒေသာဘဂဝါ မဟာရာဇဗြိအနိရုဒ္ဓဒေဝ” အစချီသောစာတမ်းလည်းပါ၏။

ထိုနှစ်ကျိပ်ရှစ်ဆူပါသောအုတ်ခွက်တွင် အခြားအထူးမှတ်သားဖွယ်ရာ ကောင်းသော အချက်တချက်မှာ၊ အလယ်ဗဟိုချက်တွင် ဗေဒိကျောင်းဆောင်အောက် ပလ္လင်ပေါ်၌ ထက်ဝယ်ဖွဲ့ခွေ ထိုင်နေတော် မူသော ဆင်းတုတော်၏ အောက်ဖက်ဘေး တဖက် တချက်တွင် ရံလျက်နေသော ရုပ်တုတော်သည်၊ ရိုးရိုး အတိုင်း ရှင်သာရိပုတ္တရာနှင့် ရှင်မောဂ္ဂလာန်မထေရ်ကြီး နှစ်ပါးတို့၏ ဆင်းတုတော် ချားမဟုတ်ကြပဲ၊ အထက်တနေရာ တွင် ဖော်ပြခဲ့ပြီးဖြစ်သော လောကနာထ ဖုရားလောင်း၏ ပုံတော်ချားဖြစ်ကြ၏။ ဤသည်လည်း အနော်ရထာ မင်း၏ မဟာယာဉ်ဂိုဏ်း ဗုဒ္ဓဝါဒကို ဖော်ပြသော သာဓကတစ်ခုဖြစ်ပေသည်။ (ပုံ ၁၀)။

အခြားအုတ်ခွက်တမျိုးမှာ ဂုံးချွန်နှင့်ဘောင်ခတ်၍ လိုက်ဂူသဏ္ဍာန်ယှိလျက်အတွင်းတွင် အရံတင်ပြင်ခွေ ရုပ်ပွားဆင်းတုတော်ကို ဆူနှင့် အလယ်ဗဟိုတွင် ပလ္လင်ထက် ကျောင်းဆောင်နှင့် တင်ပြင်ခွေဆင်းတုတော်တဆူ၊ ပေါင်းဆယ်ဆူပါသော အုတ်ခွက်ဆင်းတုတော်တမျိုးဖြစ်၏။ (ပုံ ၁၁)။ ၎င်းအုတ်ခွက်သည်လည်း အနော်ရ ထာမင်း၏ အုတ်ခွက်ဖြစ်ကြောင်းကို အုတ်ခွက်၏ ကျောဖက်တွင်ပါသော “ဒေသာဘဂဝါ” အစချီလျက်

အနော်ရထာမင်း၏ လက်တော်ဖြင့်လုပ်သည်ဟူ၍ လက်ရေးစာသုံးကြောင်းက သက်သေခံလျက်ရှိ၏။* ထိုလက်ရေးစာမှာ အချို့တွင် စာ(၄)ကြောင်းရှိ၏။ ထိုစာအပြင်၊ အတွင်းဖက်၌ အောက်ဘောင်နား ကပ်လျက် ဖောင်းကြွသော နာဂရီအက္ခရာဖြင့် “ယေဓမ္မာ ဟေတုပြဘဝါ” အစချီသော ဂါထာကလေးသည် ပုံနှိပ်လျက်ပါရှိ၏။ ထိုအုတ်ခွက်ပါ ရုပ်ပွားဆင်းတုတော်တို့အနက် အလယ်တွင် ပလ္လင်ပေါ်ထက် ကျောင်း ဆောင်နှင့် တင်ပြင်ခွေလျက်ထိုင်နေပုံမှာ ကျောင်းဆောင်နှင့်တကွ အဆင်းသဏ္ဍာန် ဆင်ပြင်ပုံတို့၌ အထက်တွင် ဖော်ပြပြီးဖြစ်သော (ပုံ ၆) “ဒေယဓမ္မာ-ယံ” အစ ယှိသော ပုံနှိပ်စာပါရှိသော ဆင်းတုတော်တို့နှင့် တစ်နစ်တည်း ဖြစ်ကြ၏။ အတိုင်းအတာမှာ အနည်းငယ်သာလျှင် ကွာခြားကြ၏။ ယခုအုတ်ခွက်ပါ ဆင်းတုတော်၊ ပလ္လင်နှင့် ကျောင်းဆောင်တော်တို့မှာ အမြင့် ၄ လက်မရှိ၏။ အခြားပုံမှာ ၄ လက်မခွဲနည်းပါး ရှိ၏။

အရံတင်ပြင်ခွေ ဆင်းတုတော်ကလေးများအပြင်၊ စေတီရံကလေးများနှင့် ဗေဒိပင်အကိုင်းအခက်တို့ ပုံများလည်းပါရှိ၏။ စေတီရံကလေးများ၏ ပုံတော်တို့မှာလည်း “ဒေယဓမ္မာယံ” အုတ်ခွက်တွင်ပါသော စေတီရံကလေးများနှင့် တစ်နစ်တည်းဖြစ်ကြ၏။ သို့သော်၎င်းအမျိုးအစားတို့တွင် အုတ်ခွက်အချို့၌ ပတ်လည် ဘောင်ခတ်လျက်ပါရှိ၏။ ဘောင်မှာလည်း အခြားအုတ်ခွက်များထက် ထူးထူးခြားခြား ၂ လက်မလောက် စောက်၏။

အထက်ဖော်ပြပါ အုတ်ခွက်ဆင်းတုတော်တို့တွင် အကြီးဆုံးမှာ အမြင့် ၇-လက်မ၊ မျက် ၅လက်မ လောက်သာရှိ၏။ ၎င်းတို့ကို အများအားဖြင့် ပုဂံနှင့် ပုဂံနယ်တဝိုက်တွင် တွေ့ရှိရ၏။ ပုဂံမှအပ၊ အခြား မြို့ရွာနေရာများ၌လည်း တဆူတလေတွေ့ရှိရ၏။ ၎င်းနေရာတို့မှာ (၁) တကောင်းအထက် နွားတလည်ရွာ။ (၂) ရေဦး။ (၃) သာစည်အနီး ဆံမြိတ်ရွာ။ (၄) မင်းဘူး၊ စကုစလင်းနယ် ဖောင်းလင်းရွာ။ (၅) မှော်ဇာရွာ (သရေခေတ္တရာ မြို့ဟောင်းနေရာ)။ (၆) တံဘေးအနီး စမ်းရွာ အစရှိသည်ဖြစ်ကြ၏။ သို့သော် ၎င်းနေရာတို့အနက် တံဘေးအနီး စမ်းရွာမှအပ၊ အခြားနေရာများတွင်တွေ့ရှိရသော အုတ်ခွက်ဆင်းတုတော် တို့မှာ အရေအတွက်အားဖြင့် မများလှချေ။ အရွယ်မှာလည်း အထက်ကဖော်ပြခဲ့သည့်အတိုင်း သေးငယ်သော အရွယ်ချားဖြစ်သဖြင့်၊ တနေရာမှ တနေရာသို့ ရွှေ့ပြောင်း သယ်ယူသွားနိုင်ဘို့ရာ မဲယဉ်းလှပေ။ ထို့ပြင် ၎င်း ရုပ်ရွာဒေသတို့၌ တွေ့ရှိရသော အုတ်ခွက်တို့မှာ ပုဂံတွင်တွေ့ရှိရသော အုတ်ခွက်တို့နှင့် တမျိုးတစားတည်း ဖြစ်ကြပေသည်။ စမ်းရွာ၌တွေ့ရှိရသော အုတ်ခွက်ဆင်းတုတော်တို့၌မူကား၊ တနေရာတည်းပင်မြောက်မြားစွာ တွေ့ရှိရ၏။ အရွယ်မှာလည်းအကျိုးအပိုင်းတို့ကို ဆက်စပ်၍ကြည့်လိုက်သော် တဆူတဆူလျှင် အမြင့် ၂ ပေ၊ ၇ လက်မလောက်ရှိ၏။ အနံ ၁ ပေ ၅ လက်မရှိ၏။ အထူမှာ ၆ လက်မလောက်ရှိ၏။ ၎င်းတို့ကို တံဘေးမြို့ အရှေ့ဖက်စွန်း၊ တောင်ဖက်ပေယွန်းယွန် ယှိ စမ်းရွာတွင် မောင်ဒီဖုရားခေါ် မြေပေါက်စေတီ ဖုရားပျက်တဆူ တွင် တွေ့ရှိရ၏။ ယင်းစမ်းရွာမှ အုတ်ခွက်တို့သည် တမျိုးတစားတည်းဖြစ်ပြီး၊ အုတ်ခွက်တွင်ပါသော ဆင်းတု တော်မှာ မုခ်တံကဲနှင့် ကျောင်းဆောင်အောက်တွင် ပြောပလ္လင်ပေါ်ထက် လက်တော်ဗယ်တင်ညာချ ထက်ဝယ် ဖွဲ့ခွေ ထိုင်နေတော်မူသော ဂေါတမမြတ်စွာဖုရား၏ ရုပ်ပွားဆင်းတုတော်ဖြစ်၏။ ဆင်းတုတော်၏ တဖက်တချက် နံဘေးတထက်ပိုင်းတွင် အပေါ်သို့ပိုက်၍ ရှေးစေတီလုံးကလေး၏ပုံများရံလျက်ပါရှိ၏။ (ပုံ ၁၂ က နှင့် ၁၃)။

ပလ္လင်၏ အောက်အုတ်ခွက်၏ အောက်ဘောင် မျက်နှာဖက်တွင် လက်ရေးစာ ၂ ကြောင်း ရေးထိုးလျက် ပါရှိ၏။ ထိုလက်ရေးစာ ၂ ကြောင်းမှာ အခြားမဟုတ်၊ ကုသိုလ်နှင့်အနော်ရထာမင်း၏ တံဆိပ်နာမံခတ်လျက်၊ ထိုမင်း၏ အချို့အုတ်ခွက်များမှာကဲ့သို့ “ဧသောဘဂဝါ” အစရှိသော မင်း၏ ဆုတောင်းစာ ဖြစ်သည်။

* ၎င်းအုတ်ခွက်မျိုးပုံနှင့် အုတ်ခွက်၏ ကျောဖက်က လက်ရေးစာ၏ပုံကို အထွေထွေခန်း၊ နွားတလည်မှ ရယူသော အုတ်ခွက်အကြောင်းတွင် ပြထားပါသည်။

သို့သော်ထိုလက်ရေးစာ၌ ရေးထိုးထားသော အက္ခရာစာလုံးတို့၏ အရေးအသားတို့မှာ ပုဂံတွင် တွေ့ရှိရသော အုတ်ခွက်တို့၌ ရေးထိုးထားသော အက္ခရာစာလုံးတို့ကဲ့သို့ သေသပ်ညီညွတ်ခြင်း မရှိလှပဲ၊ ခပ်ကြမ်းကြမ်း ရေး ထား ၏ ။ စာ လုံး တို့မှာ လည်း ပြန်း တီး ပျက် စီး လျက် နေ ၏ ။ ၎င်း အုတ် ခွက် ကြီး များ အ ကြောင်း ကို ၁၉၁၅ ခုနှစ်၊ မြန်မာပြည် ကျောက်စာဌာန နှစ်ချုပ်စာတမ်း မျက်နှာနံပါတ် ၁၄-၁၆တို့တွင် တွေ့ရှိနိုင် ပါသည်။

ပုဂံပြည်အနော်ရထာမင်းလက်ထက်တော်၌ မင်းမှအပ အခြားသော ကုသိုလ်ရှင်တို့၏ ကောင်းမှု အုတ်ခွက်ဆင်းတုတော်များ။

ပုဂံပြည်၌မြောက်များစွာတွေ့ရှိရသော အုတ်ခွက်ဆင်းတုတော်တို့တွင် အနော်ရထာမင်း၏ တံဆိပ်နာမံ မပါသော်လည်း၊ ၎င်း၏ အခြေအရံ အသင်းအပင်းမှစ၍ ယင်း၏ လက်ထက်တော်၌ နေထိုင်လျက် ယုံကြည်သော တိုင်းသူပြည်သားတို့၏ ကုသိုလ်ကောင်းမှုဖြစ်သော အုတ်ခွက်ဆင်းတုတော်တို့ကိုလည်း အများပင်တွေ့ရှိရ၏။ ထိုတွေ့ရှိရသော အုတ်ခွက်တို့၏ ထူးခြားချက်တို့ကို သက်ဆိုင်ရာစာတမ်းတို့၌ အသီးသီးဖော်ပြသွားပါမည်။

ထိုကဲ့သို့ မဖော်ပြမီ၊ သုတေသီတို့ သတိမူစေလိုသော အချက်တချက်မှာ၊ မှန်းနန်းမဟာရာဇဝင်တော် ကြီးတွင် ထုတ်ဖော်ရေးသားချက်အရ၊ ပုဂံပြည်သို့ အနော်ရထာမင်းမရောက်မီ၊ ၎င်းပြည်၌ သာသနာတော်သည် ပျက်စီးဆုတ်ယုတ်တိမ်ကောလျက် ယှိပြီး အလဇ္ဇီရဟန်းတု ရဟန်းယောင်တို့ကြီးစိုးလျက် မင်းမှအစ တိုင်းသူ ပြည်သား လူအများတို့သည် ၎င်းတို့၏ အဆုံးအမဩဝါဒကို ခံယူနေကြရသည်။ ထိုကဲ့သို့ ထုတ်ဖော်ရေးသား ချက်ကို ထောက်ခံလျက်ယှိသော သာဓကတခုမှာ ပုဂံပြည်၌ အနော်ရထာမင်းနှင့် ရှင်အရဟံတို့မတိုင်မီက ဗုဒ္ဓ ဘာသာယဉ်ကျေးမှုနှင့် သက်ဆိုင်သော အထိမ်းအမှတ် ဖြစ်သော အထောက် အထား အကိုးအကားတို့ကို လက်ဆုပ်လက်ကိုင် တင်ပြပြောဆိုနိုင်ရန် ခဲယဉ်းလျက် ယှိပသည်။ တင်ပြပြောဆိုနိုင်သည့်အခြေသို့ ရောက်လာ သည့်အခါ၌မူကား တင်ပြနိုင်သော ပစ္စည်းပစ္စယတို့၏ လက်ရာ အစအနတို့မှာ အတော်ပင် အထက်တန်းကျ လျက် ယှိနေပြီဖြစ်လေသည်။ ၎င်းတို့အနက် ရှေးဦးစွာ ထုတ်ဖော်ရေးသားရမည်ဖြစ်သော သာဓက အထောက် အထားတို့မှာ၊ အထက်တွင် ဖော်ပြခဲ့ပြီးဖြစ်သော အနော်ရထာ၏ အုတ်ခွက်တော်များပင် ဖြစ်လေသည်။ ၎င်း တို့နှင့် ခေတ်ကာလခြားနားခြင်းမရှိပဲ တခေတ်တည်း တပြိုင်နက်ပေါ်ထွက်လာသော အုတ်ခွက်ဆင်းတုတော် တို့မှာ အနော်ရထာမင်း၏ ကျေးကျွန် အခြေအရံ အသင်းအပင်း တိုင်းသူပြည်သားတို့၏ အုတ်ခွက်များဖြစ် ကြ၏။ ၎င်းကိုရည်၍ မှန်းနန်းမဟာရာဇဝင်တော်ကြီး၌၊ ထိုအခါ မင်းအစယှိလော ပြည်သူအပေါင်းတို့သည် မိမိတို့၏ အယူကိုစွန့်၍ ကောင်းသောအယူ၌ တည်ကြံလေသည်ဟု မြွက်ဆိုရေးသားလျက်ပါရှိ၏။

ပြည်သူပြည်သားတို့၏ ကောင်းမှုတော်တို့ကို နမူနာပုံစံအနေနှင့် အောက်တွင် ဖော်ပြပါအုတ်ခွက်တို့ကို ရှေးချယ်စိစစ် ထည့်သွင်းတင်ပြလျက် ပါသည်။

ပုံ (၁၃ က) ။ ၎င်းမှာ ဗုဒ္ဓဝင်ရှစ်ခန်းပါသော အုတ်ခွက်ပုံဖြစ်သည်။ ဗုဒ္ဓဝင်ရှစ်ခန်းဆိုသည်မှာ လက်ျာ ဖက်အောက်ဆုံး ထောင့်စွန်းကစ၍ အထက်သို့ တက်ပြီးလျှင် ထိပ်ဆုံးအခန်းမှ လက်ဝဲဖက်သို့ ဆင်းလာသော်၊ (၁) မယ်တော်မာယာသားဖွားခန်း၊ (၂) မြတ်စွာဖုရား တန်းခိုးပြာဋိဟာပြခန်း၊ (၃) တာဝတိံသာမှဆင်း ခန်း၊ (၄) ပရိနိဗ္ဗာန်စံတော်ခန်း၊ (၅) နာဠာဂီရိဆင်ချွတ်ခန်း၊ (၆) ဓမ္မစကြာတရားဟောခန်း၊ (၇) မျောက်ပျားမုံဆွမ်းကပ်လှူခန်း၊ (၈) အလယ်၌ ဗောဓိပင်နှင့် ရှေ့ပလ္လင်အောင်တော်မူခန်းများဖြစ်၏။ မျောက် ပျားမုံဆွမ်းကပ်လှူခန်း အခန်းနေရာအထက်၊ လက်ျာဖက်အစွန်း၌ ရှေးဟောင်း နှာဂရိအက္ခရာနှင့် ဖေါင်းကြ

သောစာလုံးခြောက်လုံးပါသော စာနှစ်ကြောင်း ရေးထိုးပုံနှိပ်လျက်ပါယှိသည်။ ထိုစာနှစ်ကြောင်းကိုဖတ်ရသည့် အတိုင်း လက်ငင်းမြန်မာအက္ခရာဖြင့် ပြန်ဆိုရေးသားသော်။

ဂြဟိက } ဖြစ်၏။
ဝါနရာ }

အဓိပ္ပာယ်မှာ “ဝါနရာ” မျောက်များထံမှ “ဂြဟိက” (ပျားမွှဲဆွမ်းကို) အလှူခံတော်မူလေသည်။ ထိုစာနှစ်ကြောင်းအပြင်အောက်ဘောင်နား အထက်ကပ်လျက် နာဂရီအက္ခရာဖြင့်ပင် “ယေဓမ္မာဟေတုပြ ဘဂဝါ” အစရှိသော ဂါထာနှင့်၊ အဆုံးတွင် အလှူရှင်၏ အမည်တပ်လျက် စာနှစ်ကြောင်း ပါယှိသေး၏။ (ပုံ ၁၃-ခ) အလှူရှင်၏ အမည်ပါသော အပိုဒ်ကိုပိုင်း၍ လက်ငင်းမြန်မာအက္ခရာဖြင့် ပြန်ဆိုရေးသားသော် အောက်ပါအတိုင်း ဖြစ်၏။

“ဒါနပတိမြီမဟာသာလိနိ”

၎င်းကို ဘာသာပြန်သော်၊ အလှူရှင်မှာ၊ ကျက်သရေမင်္ဂလာအပေါင်းနှင့် ပြည့်စုံသော (သိရီမဟာ သာလိနိ) သူကြွယ်မဖြစ်၏။

ထိုအလှူရှင် သူကြွယ်မသည် အနော်ရထာမင်းလက်ထက်၊ မင်းမြောက်စားခြင်းခံရသော သူကြွယ်မ ဖြစ်ကြောင်းကို ယင်း၏ကုသိုလ်ကောင်းမှု အပေါတွင် ရေးထိုးပုံနှိပ်လျက် ပါယှိသော နာဂရီအက္ခရာစာလုံး အရေးအသားပုံသဏ္ဍာန်နှင့် ဗုဒ္ဓဝင်ရှစ်ခန်းဇာတ်၏လမ်းတို့တွင် ထုထွင်းပုံနှိပ်လျက်ပါယှိသောရုပ်ကြွ၊ရုပ်ထုတို့၏ လက်ရာများက သက်သေခံလျက်ယှိပေသည်။ သက်သေခံပုံမှာ၊ ၎င်းအုတ်ခွက်ကို ပုံ (၁ က နှင့် ၁) တွင် ပြထား သော အနော်ရထာမင်း၏အုတ်ခွက်နှင့် ယှဉ်ပြိုင်တိုက်ဆိုင်ကြည့်လိုက်သော်၊ အုတ်ခွက်နှစ်ခုစလုံးတို့၏၊ လုပ်ပုံ ကိုင်ပုံ လက်ရာ လက်စလက်နတို့မှာ သပ်ယပ်သေချာခြင်း၌တူမျှခြင်း၊ ရုပ်ကြွရုပ်ထုပုံတို့နှင့် အဆောက်အဦပုံတို့ မှာလည်း တစ်နစ်တည်းလောက်ဖြစ်ခြင်း၊ စာလုံးအက္ခရာတို့မှာလည်း တပုံစံတည်းဖြစ်ခြင်းများကြောင့်၊ ၎င်း အုတ်ခွက်တို့သည် အချို့နေရာ၌ အနည်းငယ်ကွဲခြားကြသော်လည်း၊ တခေတ်တကာလ၊ တဆရာ၊ တလက်ရာ တည်းဟုဆိုလျှင် လွဲမည်မဟုတ်ပေ။

ဒါနပတိမြီရာဇဝ (လ္လဘ) ယသနာမ ဟု ရှေးဟောင်းနာဂရီအက္ခရာဖြင့် ၎င်း သံဗေမံယံသနာမရာဇဝလ္လ ဘေဒဒါနပတိဟု ရှေးဟောင်းမွန်မြန်မာအက္ခရာဖြင့် ပုံနှိပ်၍၊ ကမ္ပည်းလိပ်စာထိုးလျက်ပါသော အခြားအုတ်ခွက် တမျိုးလည်းယှိသေး၏။ ထိုအုတ်ခွက်သည်လည်း အနော်ရထာမင်းလက်ထက် မင်းနှင့် အကျွမ်းဝင်၍၊ ယသ၊ မယံသ အမည်ယှိသော သံဗျင်အမတ်တဦး၏ ကုသိုလ်ကောင်းမှု ဖြစ်သည်ဟု ယူဆသည်။ ဤသို့ယူဆခြင်း အကြောင်းရင်းမှာလည်း အုတ်ခွက်တွင် ပုံနှိပ်လျက်ပါယှိသော ကျောင်းဆောင်နှင့် ဆင်းတုတော်တို့၏ပုံနှင့် အက္ခရာစာလုံးတို့၏အရေးအသားတို့ကို ထောက်ချင့်ရခြင်းအားဖြင့် ဖြစ်သည်။ ပုံ (၁၄ က နှင့် ၁)။

ယင်း ပုံ (၁၄ က နှင့် ၁) အုတ်ခွက်တွင်ပါသော ဆင်းတုတော်ပုံနှင့် အထက်ရည်ညွှန်းပါ၊ အနော်ရထာ မင်း၏ အုတ်ခွက်ဆင်းတုတော်ပုံတို့သည် သွင်ပြင်လက္ခဏာ အနေအထားတို့၌ မခြားလှချေ။ ကြာပလ္လင်နှင့် အောက်ခံတံကတို့မှာ တစ်နစ်တည်းဖြစ်ကြ၏။ ကျောင်းဆောင်ပုံနှင့် မုခ်ပေါင်းကူးပုံတို့၌လည်း စံနစ်ပုံစံများ တူကြ၏။ သို့သော် မင်ယသ၊ အုတ်ခွက်မှ ကျောင်းဆောင်နှင့် မုခ်ပေါင်းကူးတို့တွင် အထက်ပစ္စယံ၊ တိုင်ဖူး၊ တိုင်ကြာ၊ တိုင်ခြေ အောက်ခံတို့၌၊ ပန်းဖူး၊ ပန်းခက်၊ ခြူးရုပ်၊ ဆင်ရုပ်တို့ဖြင့် တန်းဆာဆင်လျက် ယှိကြ၏။ ကြာပလ္လင်၏ အောက်ပြော့ပလ္လင် * ၏ မျက်နှာဖက် အလယ်ဗဟိုချက်တွင် ဝပ်လျက်ယှိသော ဆင်ဦးကင်း

* ခိုနန်းချိုးပလ္လင် ဟူ၍လည်း ခေါ်၏။

ထွက်လျက်ယှိ၏။ မုခ်တိုင်တို့မှာ ပုဏ္ဏားစည်သဏ္ဌာန် အထက်ရှူးအောက်ရှူးနှင့် ပြောကြောင်းများ ထိုး၍ အမြောင့်အမြောင့် နေသည်။ တိုင်ထိပ်တိုင်ခြေတို့၌လည်း အထက်ကလပ် အောက်ကလပ်နှင့် ဖခုံသီးစိတ်ပုံ များဖြင့် တန်းဆာဆင်လျက်ယှိ၏။ တိုင်ခြေအောက်၌ ပြောပလ္လင် * နှင့် တဆက်တည်းထွက်နေသော အစွန်း တဖက်တချက်တွင် ဘေးတိုက်ရပ်လျက်နေသော ဆင်သတ္တဝါ၏အထက် ကိုယ်တဝက်နင်းလျက် အမြီးကော့၍ ခေါင်းကိုထောင်လျက် ခြူးရုပ်တရုပ် ရပ်လျက်နေသည်ကို တွေ့ရသည်။ ဆင်ရုပ်မှာ သေးငယ်လှသဖြင့် မထင် မရှားဖြစ်နေကြောင်း တွေ့မြင်ရသည်။ ဝဲယာ မုခ်တိုင်နှစ်တိုင်ထက်မှ တက်သွားသော ဂုံးတဖက်တချက်၌ ပစ္စယံများနေရာတွင် ကြားဖူးကြာလိပ်တို့ဖြင့် ဆင်မြန်း လျက်ပါယှိ သည်။ ကွမ်းတောင်မှာ အထက်သို့ တဖြောင့်တည်း ရှူး တက် သွား ပြီး အတွင်းဖက်မှ ပန်းဖူးပန်းခက် တို့သည် ထိပ်ဖျားအထိ တက်သွားသည်။ ထိုအစိတ်အပိုင်းတို့မှာ အနော်ရထာမင်း၏ အုတ်ခွက်ပါကျောက်စာ၏ အစိတ်အပိုင်းတို့နှင့် ထူးခြားကွဲပြား သော်လည်း၊ ၎င်းတို့အောက်တွင် ရှေးဟောင်း နာဂရီအက္ခရာဖြင့် ရေးထိုးပုံနှိပ်လျက်ပါယှိသော “ယေဓမ္မာ ဟေတုပြဘဝါ” အစယှိသောဂါထာ၏ အက္ခရာအရေးအသားတို့က အုတ်ခွက်၏ ခေတ်ကာလ အပိုင်းအခြား ကို ဖော်ပြပါယှိသည်။ ဖော်ပြပါပုံကိုဆိုရလျှင်၎င်း “ယေဓမ္မာ” အစယှိသောဂါထာ၏ အဆုံး၌ ကုသိုလ်၌င်၏ အမည် ရေးထိုးပါယှိ ရာတွင် “မြီ (သျှရီ)” ဟူသောဘွဲ့ကို ရှေးဟောင်းနာဂရီအက္ခရာဖြင့် သင်္သကရိုဏ် ဘာသာနှင့် တပ်လျက်ပါယှိ၏။ ၎င်းအက္ခရာနှင့် အရေးအသားပုံသဏ္ဌာန်မျိုးကို ပုဂံပြည်၌ အနော်ရထာမင်းမှတစ်ပါး အခြား အခြားမင်းတို့အမည်များတွင် ထိုးတပ်လျက် ပါယှိခြင်းကို မတွေ့ရချေ။ အနော်ရထာမင်း၏ ဘွဲ့တော်၌ပင် တနေရာတည်း၌သာလျှင် တွေ့ရ၏။ ထိုအက္ခရာပုံသဏ္ဌာန်မှာ ဤ (ချ) ပုံသဏ္ဌာန်အတိုင်းဖြစ်၏။ ၎င်းပုံသဏ္ဌာန် နှင့် နည်းနည်းစပ်စပ်တူသော အက္ခရာကို အိန္ဒိယ ဘင်္ဂေါ-ဘီဟာ နယ်တွင် အေ၊ ဒီ၊ ဇ-ရာစု နှစ်လောက်၌ ရေးထိုးလေ့ရှိကြောင်း တွေ့ရ၏။

ထိုစာအပြင် အုတ်ခွက်အတွင်းဘေး၌ ပတ်လည်ဝိုင်းလျက် အထက်ကဖော်ပြခဲ့သည့်အတိုင်း၊ ရှေးဟောင်း မွန်-မြန်မာအက္ခရာဖြင့် ပါဠိဘာသာနှင့် ကုသိုလ်၌င်၏ ဆုတောင်းစာတကြောင်း ရေးထိုးပုံနှိပ်လျက် ပါယှိ၏။ သို့သော် ထိုပုံနှိပ်စာမှာ ပြောင်းပြန်မှန်စာဖြစ်နေသဖြင့် တကြောင်း၊ စာလုံးအက္ခရာများမှာလည်း ပြုန်းတီးပျက်စီး နေသဖြင့် တကြောင်းများကြောင့် ရုတ်တရက်ဖတ်နိုင်ရန် မလွယ်ကူလှပေ။ အုတ်ခွက်များကို စုဆောင်း၍ ဖတ် ပြီးမှ အမှန်အက္ခရာများကို ရေးကူးဖတ်ယူရသည်။ ၎င်းဆုတောင်းစာကို လက်ငင်းအက္ခရာဖြင့် ပြန်ဆိုရေးသား သော် အောက်ပါအတိုင်း ဖြစ်၏။

ဣမံ ဗုဒ္ဓ ဗိမ္ဗံ သံ ဗေမံယံ သာ နာမရာဇဝလ္လဘောန
ဒါနပတိသဗ္ဗညုတညာ နဝရံပဌန္တေန နကတံသ ဒေဝကော
လောကောဇာနာတူတိ။

ယင်း၏အနက်ကို သမ္မန်သော်၊ ဣမံ ဗုဒ္ဓ ဗိမ္ဗံ၊ ဤ ဖုရားရှင်ဘုဘော်ကို၊ သံဗေမံယံ သာနာမ၊ သံဗင် မင်ယဿအမည်ယှိသော၊ ရာဇဝလ္လဘောန၊ မင်းနှင့် ချစ်ကျွမ်းဝင်သော၊ ဒါနပတိ၊ အလှူရှင်သည်၊ သဗ္ဗညုတ ညာနဝရံ၊ သဗ္ဗညုဘညာဏ်တည်းဟူသောဆုမြတ်ကို၊ ပဌန္တေန၊ တောင့်တ၍၊ ကတံ၊ ပြုအပ်၏၊ သဒေဝကော၊ နတ်နှင့်တကွသော၊ လောကော၊ လောကသည်၊ ဇာနာတူတိ၊ သိစေသတည်း။

ပုဂံမြို့ စောလှဝန်းဖုရာ၌ တွေ့ရှိ၍၊ ယခုပြတိုက်သို့ ပြောင်းရွှေ့ စိုက်ထူထားသော ကျောက်စာတိုင် နံပါတ် (၄၄) ၏ အရှေ့ဖက်မျက်နှာတွင်၊ ကြောင်းရေး ၂ အဆုံး၌၊ အမေဓမ္မာရာဇဝလ္လဘောဟု ပါယှိရာ၊ ၎င်း၏ ဘာသာပြန်ဆိုချက်ကို ယင်းကျောက်စာကြောင်းရေး ၅ နှင့် ၆ တွင် “မင်၏ အမတျာကား အသဝတ်မည်၏ အကျုံးဝင်သော မင်းအမတ်တေ၊” ဟု ရေးသားလျက်ပါယှိ၏။ ထို့ကြောင့် “ရာဇဝလ္လဘ” ဆိုသောစကားကို

ရှေးဟောင်းကျောက်စာတို့၌ တဖန်တွေ့ယှိရပြန်၏။ သက္ကရာဇ်ကား ၅၉၈ ခုနှစ်ဖြစ်၏။ ထိုမင်ယသံ၏ အုတ်
ခွက်တွင် ရေးထိုးပုံနှိပ်လျက်ပါယှိသော ဆုတောင်းစာသည်၊ မွန်-မြန်မာအက္ခရာဖြင့် ရေးထိုးပုံနှိပ်လျက် ပါယှိ
သော စာတို့အနက် ပုဂံပြည်တွင် ရှေးအကျဆုံးသော ပုံနှိပ်စာဖြစ်၏။ မူရင်းစာ အောက်ပိုင်း တပိုင်း၏ ပုံကို
အနည်းငယ်ချဲ့၍ (ပုံ ၁၄-ခ) တွင် ပြထားသည်။ အုတ်ခွက်၏အတိုင်းအတာမှာ အမြင့် ၆ နှင့် ၅ ယှိ၏။ ဂုံချွန်နှင့်
လိုက်သဏ္ဍာန်ဖြစ်၏။ အောက်ဘောင်၏ အလျားမှာ လေးလက်မခွဲယှိ၏။

ဤအုတ်ခွက်မျိုးမှာ နှစ်မျိုးနှစ်စားယှိ၏။ ပဌမအမျိုးမှာ အထက်တွင်ဖော်ပြခဲ့သည့်အတိုင်း အက္ခရာနှစ်မျိုး
(မွန်-မြန်မာနှင့် နာဂရီ) ပါယှိသော အုတ်ခွက်များဖြစ်၏။ ၎င်းအက္ခရာနှစ်မျိုးတို့ကို မျက်နှာဖက်၌သာလျှင်
တွေ့ရ၏။ ပုံနှိပ်စာသက်သက် ဖြစ်ကြ၏။ ဘောင်မှာ ပတ်လည်ပိုင်းလျက် အတွင်းဘောင် အပြင်ဘောင်ဟူ၍၊
ဘောင်နှစ်ထပ်ပါယှိ၏။ အတွင်းဘောင်မှာ အပြင်ဘောင်ထက်နိမ့်၏။ မွန်-မြန်မာအက္ခရာနှင့် ရေးထိုးထားသော
ပုံနှိပ်စာမှာ အတွင်းဘောင်နခမ်းပတ်လည်၌ တွေ့ယှိ၏။ ဘာသာမှာ ပါဠိဘာသာဖြင့် ဖြစ်၏။ နာဂရီအက္ခရာဖြင့်
ရေးထိုး ပုံနှိပ်ထားသော စာမှာ အတွင်းဘောင်အတွင်းယှိ အလယ်ကျောင်းဆောင်နှင့် ဆင်းတုတော်ပလ္လင်
အောက်တွင် တွေ့ယှိရ၏။ သင်္သကရိုဏ်-ပါဠိ မိဿကဘာသာဖြင့် ဖြစ်၏။

ပုံ (၁၅ က နှင့် ခ) ဒုတိယ အမျိုးစားမှာ အရွယ်အားဖြင့် ပဌမအမျိုးစားထက်ငယ်၏။ အမြင့် ၅ နှင့် ၅
အနံ ၃ နှင့် ၃ စီသာယှိကြ၏။ ဘောင်တထပ်ထည်းဖြစ်၍ ဘောင်၏ အတွင်းဖက် ကျောင်းဆောင်နှင့် ဆင်းတု
တော်၏ပလ္လင်အောက်တွင် နာဂရီအက္ခရာနှင့် ရေးထိုးပုံနှိပ်ထားသော စာတမ်းတခုသာလျှင် ယှိ၏။ သို့သော်
အက္ခရာစာလုံးတို့မှာ တွေ့ယှိထားသော အုတ်ခွက်တိုင်း၌လိုပင် မှေးမှိန်ပျက်စီးလျက် ယှိနေသဖြင့် ကောင်း
ကောင်းမဖတ်သာတော့ချေ။ သို့ပင်ဖြင့် ငြားသော်လည်း ထင်ရှားသောအက္ခရာတလုံးစ၊ နှစ်လုံးစ၏ ပုံသဏ္ဍာန်
တို့ကို ထောက်ချင့်ခြင်းအားဖြင့်၊ စာမှာ ပဌမအမျိုးအစားတွင်ပါသော မူလစာအတိုင်း ဖြစ်သည်။ တနည်း
အားဖြင့်ဆိုသော် ထိုအုတ်ခွက်အမျိုးအစား၏ ကုသိုလ်ရှင်မှာ ပဌမအမျိုးစားတွင်ပါသည့်အတိုင်း “ရာဇဝလ္လဘ
မင်ယသံပင်ဖြစ်သည်” သို့သော် ထူးခြားချက်တခုမှာ ၎င်းတို့၏ ကျောဖက်တွင် အခြား ကုသိုလ်ရှင်များ၏
အမည်ကို လက်ရေးစာဖြင့် ရေးမှတ်လျက်ပါယှိ၏။ အချို့မှာ ကုသိုလ်ရှင်၏ အမည်မပါပဲ ဆုတောင်းစာ
သက်သက်ဖြစ်၏။ ထိုလက်ရေးစာတို့အနက် အချို့ကို အောက်တွင် ဖော်ပြလိုက်ပါသည်။ (ပုံ ၁၆-ခ) ။

- ၁-။ သင်္ဂြိုဟ်
- ၂-။ စရိယေနက
- ၃-။ တောပတိမာ
- ၄-။ ဥတ္တမောဇိ
- ၅-။ နော။

(ဥတ္တမော၊ မြတ်စွာသော၊ ဇိနော၊ ဖုရား၏၊ ပတိမာ၊ ဆင်းတုတော်ကို၊ သင်္ဂြိုဟ်စရိယေန၊ ရဟန်း
သင်္ဘောတော်တို့၏ အကြီးအမှူးဖြစ်သော ဆရာတော်သည် သို့တည်းမဟုတ် ဒိဝါစရိယအမည်ယှိသော ရဟန်း
သည်၊ ကတော၊ ပြုလုပ်အပ်၏) ။

အချို့အုတ်ခွက်တို့၌ “သင်္ဂြိုဟ်” အစား “သင်္ဂြိုဟေဝ” ဟုပါယှိ၏။ ကုသိုလ်ရှင်အမည်မပါပဲ ဆုတောင်း
စာ သက်သက်မှာ၊

“သဗ္ဗညုဘညာဏသံ ပစ္စယော ဟောတူတိ”

(သဗ္ဗညုတဉာဏ်ရကြောင်း အထောက်တပုံ ဖြစ်စေသောဝံ) ဟု ပါယှိ၏။ (ပုံ - ၁၆) ။

၎င်းတို့အထဲတွင်၊ အုတ်ခွက်တဆူ၌ “အဌာဝိသတိမေ ဗုဒ္ဓာကြာယျာသံ(မ္မ) ဂေနကတာ ဗုဒ္ဓတ္ထာ(ယ)” ဟူ၍ မျက်နှာဖက်၊ ဆင်းတုတော်ပလ္လင်အောက်၌ ပုံနှိပ်စာနှစ်ကြောင်းတွေ့ရ၏။ ၎င်း၏အဓိပ္ပာယ်မှာ၊ ကြာယျာ အမည်ယှိသော သံဗျင်အမတ်သည်၊ နှစ်ကျိပ်ရှင်ဆူကုန်သော၊ ဤဖုရားရုပ်ပွားတော်မြတ်တို့ကို၊ သစ္စာလေးပါး မြတ်ဖုရားဖြစ်ရလိုခြင်းငှါ ပြုလုပ်အပ်၏ဟုပါယှိ၏။

အဌာဝိသတိ (နှစ်ကျိပ်ရှင်ဆူ) ဟု ဆိုသော်လည်း ဆင်းတုတော်မှာ တ ဆူ တည်း သာ လျှင် ဖြစ် ၏။ သို့သော် အလားတူ ဆင်းတုတော် နှစ်ကျိပ်ရှင်ဆူကို ဆိုလိုဟန်တူ၏။ ထိုအုတ်ခွက်မှာ သစ္စေး သရိုးကိုင်၍ ခွေနှိသုတ်လိမ်းလျက် ဝမ်းဖက်ဘွင် ရွှေချလျက် တွေ့ရ၏။ ၎င်းကိုခွေရသောနေရာမှာ “ရွှေဘို” ဟု အမှတ် အသားပါ၏။ သို့သော် ထိုအုတ်ခွက်၏ မူလတည်ရာဌာနမှာ “ပုဂံ” ဖြစ်တန်ရာ၏။ အုတ်ခွက်မှာ အနည်းငယ် ပွန်းပဲ့လျက်ပါယှိရာ၊ ၎င်းပွန်းပဲ့သည့်နေရာတို့ပါ သစ္စေးခွေနှိတို့ဖြင့် သုတ်လိမ်းလျက် ရွှေချထား၏။ (ပုံ ၁၇) ။

မျက်နှာဖက် (ဝမ်းဖက်) တွင်ပါသော ရုပ်တုဆင်းတုတော်တို့မှာမူ အနော်ရထာမင်း၏ အုတ်ခွက်တို့တွင် ပါသော ဆင်းတု ရုပ်တုတော်တို့၏ ပုံစံ စံနှစ်အတိုင်း ဖြစ်သော်လည်း၊ အထက်က ဖော်ပြခဲ့သည့် အတိုင်း၊ ကျောဖက်၌ လက်ရေးစာဖြင့် အခြားကုသိုလ်ရှင်၏အမည် ရေးသားလျက်ပါယှိသော အုတ်ခွက်တို့မှာလည်း အများပင် ယှိသေး၏။ ၎င်းတို့ကို ကြည့်ရှုစစ်ဆေးလေ့လာရာ၌ အမှတ်တရ ထင်ရှားသော အချက်တရပ်ကို သတိမူမိသည်မှာ၊ ထိုရေးသားလျက်ပါယှိသော လက်ရေးစာတို့တွင် မြန်မာဘာသာဖြင့် ရေးသားလျက်ပါယှိ သော အုတ်ခွက်ဟူ၍၊ တချပ်တလေမှ မတွေ့ရသေးခြင်းဖြစ်၏။

ပုံ (၁၈) တွင် ပါယှိသည့်အတိုင်း အုတ်ခွက်၏ မျက်နှာဖက်တွင်ပါသော နောက်ခံတံကဲနှင့် အထက်က ထီးမိုး၍၊ ကြာပလ္လင်ပေါ် ထက်ဝယ်၌ခွေ ထိုင်နေတော်မူသော ဆင်းတုတော်မှာ၊ ဘေးရံစေတီတော်လေးများ နှင့်တကွ၊ အထက်က ပုံ (၄) တွင် ပြထားခဲ့ပြီးဖြစ်သော အနော်ရထာမင်း၏ အုတ်ခွက်တွင်ပါသော ဆင်းတု တော်နှင့် တပုံစံ တစံနှစ်တည်းဖြစ်၏။ သို့သော်ကြာပလ္လင်အောက်နှင့် ဘေးရံစေတီတော်ကလေးများ အောက် တွင် ပုံနှိပ်လျက်ပါယှိသော နာဂရီအက္ခရာနှင့် စာတမ်းမှာ အနော်ရထာမင်း၏ တံဆိပ်နာမံတော် မပါပဲ၊ “ယေဓမ္မာ ဟေတုပြဘဝါ” အစချီသော ဂါထာကလေးဖြစ်၏။ သို့ပင်ဖြစ်ငြားသော်လည်း ထိုဂါထာ ကလေးတွင်ပါသော အက္ခရာတို့၏ ပုံသဏ္ဍာန်များမှာ အနော်ရထာမင်း၏ အုတ်ခွက်တွင်ပါသော အက္ခရာတို့၏ ပုံအတိုင်းဖြစ်၏။ ကျောဖက်၌မူကား ရှေးဟောင်း မွန်-မြန်မာအက္ခရာနှင့် မွန်ဘာသာဖြင့် ရေးထိုးလျက်ပါယှိ၏။ ၎င်းအုတ်ခွက်အမျိုးအစားထဲမှ ရှေးနုတ်စိစစ်လိုက်သော် အောက်ပါတို့ ဖြစ်ကြ၏။

ပုံ (၁၉)

- ၁။ ဝေါအ် ဝိ ပါ
- ၂။ က်သမ္ပေင်သြီဗိသ
- ၃။ န္နုရုတ်လာတ် ကျေက်
- ၄။ ဝေါအ်သြရ် ဒမ် ကျေ
- ၅။ က်။

(ဝိပါက်သံဗျင်ဗိသန္ဓရာစသည် ဤဖုရားကိုလုပ်သည်၊ ဖုရားဖြစ်ရပါလို၏) ။

ထိုအုတ်ခွက်တွင် အချိုးတူများသလောက် စာတမ်းတို့မှာ အနည်းငယ်ကွဲလွဲချွတ်ယွင်းကြသည်။ အချို့၌ “သမ္ပေင်” ကို “သံဗေင်” ဟု ရေးလျက်တွေ့ယှိရသည်။ အချို့မှာ “လာတ်” အရှေ့ဖက်က “မ” သို့မဟုတ် “မအ်” စာတလုံးပါပြီး၊ “မလာတ်” “မအ်လာတ်” ဖြစ်နေသည်။ အချို့မှာ “သြရ်ဒမ်” စာလုံး နှစ်လုံးကြား

“ဂေါ်အ်” ဆိုသော စကားလုံးတစ်လုံးပါသေးသည်။ သို့သော် “သမ္မေဉ်” နှင့် “သုံဗေဉ်” “လတ်” နှင့် “မလတ်” “မအ်လတ်” “ဩရ်ဒမ်” နှင့် “ဩရ်ဂေါ်အ်ဒမ်” တို့၏ လိုရင်းအဓိပ္ပါယ်တို့မှာ တခုနှင့်တခု မထူးခြားလှချေ။ အချို့၌လည်း “ဂေါ်အ်ကျက်ဩဗိသနရာဗ်” အချို့၌ “ဂေါ်အ်ကျက်ဩဗိသနရာဗ် မလတ်” စသည်ဖြင့် အတိုချုံးထားသည်။

ထိုအုတ်ခွက် အမျိုးအစားထဲမှ ရှေးနှုတ် စီစစ် လိုက် သော်၊ အ ထက် ဖော် ပြ ပါ အုတ် ခွက် တို့ အပြင်၊ ကုသိုလ်ရှင်တဦးစီပါသော အုတ်ခွက်တို့မှာ အောက်ပါအတိုင်းဖြစ်ကြ၏။ ၎င်းတို့ဘွင်ပါသော မူရင်း လက်ရေး စာတို့ကို ပုံစံနှင့်တကွ၊ ယခုလက်ငင်းအက္ခရာ ပြန်ဆိုရေးသားချက်နှင့် မြန်မာဘာသာပြန်ဆိုရေးသားချက်တို့ပါ အောက်တွင် ဖော်ပြလိုက်ပါသည်။

အုတ်ခွက်ကျောဖက်ကစာများ။

ပုံ (၂၀)

- ၁။ ကျက်ဩဗ်မင်
- ၂။ ယသ် မလတ်။

(ဩဗ်မင်ယသ်လုပ်သောဖုရား)

အချို့ပညာယိုတို့က “ဩဗ်” သည်ဂုဏ်ပုဒ်ဖြစ်သည်။ ဤနေရာ၌ မင် (မောင်) ယသ်၏ ဂုဏ်ဒြပ်ကို ထုတ်ဖော်ပြဆိုရကား “ဩဗ်” ၏ အဓိပ္ပါယ်မှာ “အရှင်” ဖြစ် သည် ဟု ယူဆသည်။ “အကြီးအကဲ” လည်း ဖြစ်နိုင်သည်။

ပုံ (၂၁)။

၎င်းအုတ်ခွက်၌ ကျောဖက်တွင် လက်ရေးစာ မပါပဲ။ မျက်နှာဖက်တွင် ကြာပလ္လင်ထက် တင်ပြင်ခွေ ဆင်းတုတော်တဆူ အောက်၌ စာနှစ်ကြောင်းပါရှိသည်။ ၎င်းမှာ။

- ၁။ ဩဗ်မင်သယ
- ၂။ မလာ (တ်)။

ဟူ၍၊ ပုံနှိပ်လျက်ပါရှိသည်။

ပုံ (၂၂)။

- ၁။ ဝေါအ် ကျက်
- ၂။ ဩဗ် လ စန်ဒု မဟ်

(ဤကား သင်္ဃစန်ဒုမာ ဖုရား)

ဩဗိန္ဒရာဗ် သွန်းလုပ်လှူဒါန်းသော အုတ်ခွက်တို့တွင် အောက်ပါတို့လည်းပါကြ၏။ သို့သော် မျက်နှာ ဖက်ကပုံတော်မှာ အထက်ကဖော်ပြခဲ့သည့်အတိုင်း တမျိုးတည်း ဘစားတည်းဖြစ်ကြ၏။

(၂၂)

ပုံ (၂၃)။

- ၁။ ဝေါအ် ကျက်
- ၂။ ကြာပ် သြိ ဝိ သ န္ဓ ရာ
- ၃။ စ် မ လာတ် န တေယ်
- ၄။ ကံမ်။

(ဤကား ကြပ်သြိဝိသန္ဓရာဗ်လက်ဖြင့် သွင်းလုပ်သောဖုရားတည်း။ အချို့၌ နတေယ်ကံမ် အစား နတေယ်ကိမ် ဟု ပါသည်။)

ပုံ (၂၄)။

- ၁။ ဝေါအ်ကျာက်ကြာပ်
- ၂။ သြိဝိသန္ဓရာဗ်မလာ
- ၃။ တ်နတေယ်ကုမ်ရုပ် ၅၀
- ၄။ မိာ တေယ်။ ဝ။

(ဤကား ကြပ်သြိဝိသန္ဓရာဗ်လက်ဖြင့် လုပ်သော ဖုရားတည်း။ တနေ့လျှင် ၅၀ လုပ်သည်။)

ပုံ (၂၅)။

- ၁။ ဝေါအ်ကျာက်ကြာ
- ၂။ ပ်သြိဟ်ဝိအ်သန်
- ၃။ နရာဗ်မအ်လာတ်
- ၄။ ၂၀ မိတ် ၁ တေယ်

(ဤကား ကြပ်သြိဝိသန္ဓရာဗ်လုပ်သော ဖုရားတည်း။ တနေ့လျှင် ၂၀ သွင်းလုပ်သည်။)

ပုံ (၂၆)။

- ၁။ ဝေါအ်ကျာက်ကြာ
- ၂။ ပ် သြိယ် ဝိ သံ န ရာဗ်
- ၃။ မလာတ် နတေယ်ကံမ်
- ၄။ နမောဗုဒ္ဓာယ်။

(ဤကား ကြပ်သြိဝိသန္ဓရာဗ်လက်ဖြင့် လုပ်သောဖုရားတည်း။ နမောဗုဒ္ဓာယ်-ဖုရားရှင်အားရှိခိုးပါး၏။)

ထိုသြိဝိသန္ဓရာဗ် အုတ်ခွက်ဖုရားတို့ကို အများအားဖြင့် ပုဂံမြို့၊ မြင်းကပါရွာတောင်၊ စိုးမင်းကြီးဖုရား အနောက်လျှာ သုတ်ဖုရားမှရသည်ဟု အမှတ်အသားများကို ပေ့စွဲ၏။

(၂၃)

ပုံ (၂၇)။

- ၁။ ဝိပင်္ဂါ မန်ယာ သော
- ၂။ ဟိဒ္ဓ ရာဟ် လတ်
- ၃။ ကျောက် ဝေါအ် ဩရ်
- ၄။ ဂေါအ် ဒမ် ကျေ(က်)

(ဝိပင်္ဂါ မန်ယာ သောဟ်ဒ္ဓရာဟ်သည် ဤဖုရားကိုလုပ်သည်။ ဖုရားဖြစ်ရပါလိမ့်။)

ပုံ (၂၈)။

- ၁။ ဝ။ ဝေါအ် ကျောက် သုအ်
- ၂။ ဓမ္မာဟ် မအ် လာတ် ဇိန်
- ၃။ ပိန် ကုအ် မွောအမ္မအ်
- ၄။ ယေ။ ။

(ဤဖုရားကား သုဓမ္မာဟ်လုပ်သောဖုရားတည်း၊ ငါမိဖတို့အား အမျှဝေ၏။)

ထိုနည်းတူပင် အုတ်ခွက်၏ အခြေအနေအရ ဆိုလျှင်၊ အနော်ရထာမင်း၏ လက်ထက်က အုတ်ခွက် ဖြစ်သည်ဟု ယူဆရသော အခြားအုတ်ခွက်တမျိုးယှိသေး၏။ ၎င်းအုတ်ခွက်မျိုးတွင်အချို့၌ ပတ်လည် ခတ်ထား သော ဘောင်မှာ လေးထောင့်နီးပါယှိ၍ အထက်ဖက်ထောင့်နှစ်ထောင့်ကို စောင်းဖြတ်ထား၏။ အချို့မှာ ဂုံးချွန်သဏ္ဍာန်ယှိ၏။ ဘောင်အတွင်း၌မူကား ဂုံးချွန်း နှင့် လိုဏ်ဂူ သဏ္ဍာန် စောက်ချ၍ ဆင်းတုတော်တဆူ ပါယှိ၏။

ထိုဆင်းတုတော်သည် ရိုးရိုးဆင်းတုတော်ကဲ့သို့ နောက်ခံတံကဲ့နှင့် ကြာပလွင်ပေါ်တွင် လက်ဗယ်တင် ညှာချ ထက်ဝယ်ဖွဲ့ခွေ ထိုင်နေတော်မူ၏။ ဆင်းတုတော်၏ ပုံသဏ္ဍာန်တော်မှာ ဝတ်ရုံထားသောသင်္ကန်းတော် တို့သည် ရင်ပတ်ဘော်၊ လက်ကောက်ဝတ်၊ ခြေချင်းဝတ်တို့၌မူ သင်္ကန်းလိပ်အနားစွန်း အစအနမှအပ အခြား ထင်ရှားချက်များကို မတွေ့မမြင်ရချေ။ ဆံဘော်တို့မှာ ဗိန္ဒုလုံးကလေးများသဏ္ဍာန် မဏိတော် ကို ဝိုက်၍ စိတန်းလျက် နဖူးပေါ်အထက် အနည်းငယ်မောက်လျက် ထွက်နေ၏။ ဥဏှိဿ ပုံတော်မှာ ပုံ့ ပုံ့ သာ လျှင် တက်လျက်ယှိ၏။ ဥဏှာသုံမွေ့ရှင်ဘော်မှာ အသက်အောက်လျားလျက်နေ၏။ နှာရိုးနှာတံပေါ်နှင့် မျက်ခုံးတော် ကောင်း၍ မျက်လုံးတော်အနည်းငယ်ပြူးသည်။ နှုတ်ခမ်းတော်တို့မှာ ကြို့လျက် ထင်ပေါ်သော မေးစွန်းယှိ၏။ နားရွက်တော်တို့မှာ နားဘက်ကျယ်နှင့် ပခုံးနှင့် မထိပဲ အနည်းငယ် ကွာလျက်နေသည်။ မျက်နှာလုံးသည်။ (ပုံ ၂၉)။

ဆင်းတုဘော်တံကဲ့၏ဘေးတဖက်တချက် စေတီရံကလေးငါးဆူစီအောက်မှ အထက်သို့တန်းလျက်ပါ၏။ အတွင်းစေတီမှာ အပြင်စေတီ၏ တဝက်လောက်သာယှိ၏။ တံကဲ့၏ထိပ်တဖက်ဘချက်၌ သစ်ကိုင်းသစ်ခက် တို့ဖြင့် ဆင်ယင်လျက်၊ ထိပ်အလည်တည့်တည့်မှ ထီးသဏ္ဍာန် စေတီကလေးတဆူ တက်လျက်ယှိ၏။ တံကဲ့ မှာလည်းမုခ်ဂုံးနှစ်ဆင့်နှင့် ပွတ်ခံတိုင်ထက် နှာမောင်းကလေးထောင်၍ ကွေးလျက်မကားရီးသဏ္ဍာန်ဂုံးအောက်ခံ တိုင် ကလပ်ထက်မှ တက်သွား၏။

ကြာပလ္လင်အောက်တွင် နာဂရီအက္ခရာနှင့် သင်္ကြန်-ပါဠိမိဿက ရောလျက် “ယေဓမ္မာ ဟေတုပြဘဝါ” အစချီသော ဂါထာပါသော ပုံနှိပ်စာနှစ်ကြောင်းပါယှိ၏။ ထိုပုံနှိပ်စာတွင်ပါသော အက္ခရာစာလုံး များ၏ ပုံသဏ္ဍာန်တို့က၊ ၎င်းအုတ်ခွက်၏ ခေတ်ကာလ အပိုင်းအခြားကို ဆုံးဖြတ်၏။ ထိုသို့ ဆုံးဖြတ်ချက်အရ ဆိုလျှင်၊ အဆိုပါအုတ်ခွက်သည်၊ အနော်ရထာမင်းလက်ထက်က အုတ်ခွက်ဖြစ်ကြောင်းကို သိရ၏။ အခြားအထောက်အထားတစ်ခုမှာ ထိုအုတ်ခွက်အမျိုးအစားထဲမှ အုတ်ခွက်တစ်ခု၏ကျောဖက်တွင် ပျူအက္ခရာ ပျူဘာသာဖြင့် ဆုတောင်းစာတစ်ခု လက်ရေးစာဖြင့် ရေးထိုးမှတ်သားလျက် ပါယှိ၏။ (ပုံ-၃၀) ။ ထိုပျူလက်ရေးစာသည် မြစေဘီပျူစာထက် နှစ်ပေါင်း ၅၀ လောက်စောမည်ထင်ရ၏။ ထိုအုတ်ခွက်ကို တွေ့ရှိရသော နေရာမှာလည်း ပုဂံမြို့၊ အနော်ရထာမင်း၏ ကောင်းမှုတော် ရွှေဆံတော်ဖုရားအောက် ဌာပနာတိုက်အပျက် အတွင်းမှရယူသည်ဟု ချီးအမှတ်အသားတွင် တွေ့ရှိရ၏။ ထို့ပြင် ထိုအုတ်ခွက်၏အလှူရှင်မှာ ပျူလူမျိုးတယောက် ဖြစ်သည်ဟု တွေးတောရ၏။ မွန်ဘွဲ့တံဆိပ်နာမံကို ခံယူသည်။

ကျောဖက်တွင်ပါယှိသော လက်ရေးစာ ပျူစာကို ယခုလက်ငင်း မြန်မာအက္ခရာဖြင့် ပြန်ဆိုရေးသားအောက်ပါအတိုင်း ဖြစ်၏။

။ ၀။ ယံ ဝံးဘဂ
၀ ဥ ဒီးတြး ကေးသးမ့
ဗးသြိ ဗညာ နော ပိးမွး
သဝ ညော ဒနိ ဝိ ဥ ဝေါ ဇ္ဇော ကွံးကြီး
တီတ္ထု ဝံး အရ မေတြိယ ဥတ္တံ ဗုဝ
ဥေါ ဒိ ဟိးတ္ထု ဗနးသ ဓု သ ဓု ဇ္ဇီးဇ္ဇီး

ဤစာ၏ အဓိပ္ပါယ်ကို လုံးစေ့ ပါဠိစေ့ ပြန်ဆိုနိုင်ရန်မှာ ဘာသာကို လေ့လာပြီးသား မဟုတ်သဖြင့် ခဲယဉ် ခြင်းနှင့် ရင်ဆိုင်လျက်ယှိနေသေးသည်။ သို့သော် အခြားအလားတူ အုတ်ခွက်များတွင်ပါသော ပါဠိစာ မွန်စာတို့တွင်ပါသော ဆုတောင်းစာတို့နှင့် နှိုင်းယှဉ်ချင့်ချိန်မှန်းဆ၍ ဤစာတွင်ပါသော အကြောင်းအရာမှာ ဤမြတ်စွာဖုရား၏ ပုံတော်ကို သံဗျင်ဩဇာညာနေသည် သွင်းလုပ်ပူဇော်လှူဒါန်းကြောင်း၊ ဤသို့ ပူဇော်ရသော အကျိုးအာ ဖြစ် အရိမေတ္တေယျဖုရားပွင့်တော်မူသောအခါ၌ နိဗ္ဗာန်ချမ်းသာကို ရလိုကြောင်းနှင့် အမျှဝေ၍ နတ်လူသာဓုခေါ်စေသော်ဟု ပါယှိဟန်တူသည်။

ပုံ(၃၁) တွင် ပြထားသော အုတ်ခွက်မှာ ဝမ်းဘဲဥပုံဏ္ဍာန်ယှိ၏။ မျက်နှာဖက်တွင် “ကြာပလ္လင်ထက် ထီးမိုးလျက်၊ သစ်ကိုင်း သစ်ခက် အရွက် အလက်ပုံတို့အောက် တံကဲနှင့် ထက်ဝယ်ဖွဲ့ခွေ ထိုင်နေတော်မူသော ဆင်းတုတော်ဘုရား၏။ ဘေးကရံလျက် စေတီတော်ပုံကလေး များလည်း ပါ၏။ ထို ဆင်းတုတော်၏ ကြာပလ္လင်အောက်၌ နာဂရီအက္ခရာနှင့် “ယေဓမ္မာ” အစချီလျက် စာသုံးကြောင်းပါယှိ၏။ ထိုစာသုံးကြောင်း တွင်ပါသော အက္ခရာစာလုံးတို့၏ ပုံသဏ္ဍာန်နှင့်တကွ ဆင်းတုတော်နှင့် ဘေးကရံစေတီတို့၏ ပုံသဏ္ဍာန်တို့မှာ အနော်ရထာမင်း၏ လက်ထက်စာနှင့်၊ ဆင်းတုတော်နှင့် စေတီရံတို့၏ ပုံသဏ္ဍာန်များနှင့် ကွဲပြားခြင်းမရှိ လှ၍၊ ထိုအုတ်ခွက်အမျိုးအစားတို့သည်လည်း အနော်ရထာမင်း၏ လက်ထက်အတွင်း သွင်းလုပ်သောပုံများ ဖြစ်သည်ဟု ယူဆရ၏။ ထို အုတ်ခွက် အမျိုးအစားထဲမှ အုတ်ခွက်တစ်ခု၏ ကျောဖက်တွင် စာကြောင်းရေ ရှစ်ကြောင်းပါသော မွန်ဘာသာဖြင့် ရှေးဟောင်းစာတမ်းတစ်ခုပါ၏။ (ပုံ ၃၂) ။ ထိုစာတမ်းကို ယခုလက်ငင်း အက္ခရာနှင့် ပြန်ဆိုသော် အောက်ပါအတိုင်း ဖြစ်၏။

- ၁။ ကိန်
- ၂။ လိမ် စိ
- ၃။ ပေ သြရ် ယေ
- ၄။ လေဝ် ကိမ် စိ
- ၅။ ပေ သြရ် ယေ
- ၆။ လေ (ပ်) စိက်
- ၇။ စိ ပေ သြရ် ယေ
- ၈။ လေပ်

၎င်း၏အဓိပ္ပါယ်ကို အသေအချာဖော်ထုတ်၍ မရသေးချေ။ သို့သော်စာကြောင်းရေ - ၂-၃-၄-၅ နှင့်၊ ၇-တို့၌ “စိပေ” ဟူသော အမည်များပါရှိရာ၊ ၎င်းအမည်များနှင့် စပ်လျဉ်း၍၊ ၁၉၅၉-၆၀ နှစ်အတွင်း ရန်ကုန်မြို့ မဝင်းကြည်ထံမှ ၎င်းရမ်းရယိုထားသော အုတ်ခွက်နှစ်ဆူ၏ ကျောဖက်တွင် ရှေးဟောင်း မွန်-မြန်မာ အက္ခရာဖြင့် စာတမ်းရေးထိုးလျက် “စိပေ” အမည်ကို တွေ့ရပြန်သည်။ ဘာသာမှာ အုတ်ခွက်တဆူတွင် ပါဠိ ဘာသာဖြင့်ဖြစ်သည်။ အခြားတဆူတွင် မွန်ဘာသာဖြင့်ဖြစ်သည်။ ထိုစာတမ်းများ၏ အက္ခရာပြန်နှင့် ဘာသာ ပြန်တို့ကို အောက်တွင်ရေးသားထည့်သွင်းဖော်ပြလိုက်ပါသည်။ ထိုအုတ်ခွက်ပုံနှစ်ပုံ၏ ဝမ်းဖက်(မျက်နှာဖက်) တို့တွင်ပါသော ပုံတော်မှာ တမျိုးတည်းဖြစ်သည် (ပုံ ၃၃) ။

ပါဠိ- ပုံ ၃၄ (က) (ခ) နှင့် (ဂ) ။

- (၁) ဣမံ ဗု
- (၂) ဒွပဒ္ဓိမံ စိ
- (၃) ပေ တိနာမေ
- (၄) နရညောမ
- (၅) ဟေ သိယာ
- (၆) သကဟတ္ထေန အကိတံ

(စိပေတိနာမေန၊ စိပေအမည်ယှိသော၊ ရညောမဟေသိယာ၊ အဂ္ဂမဟေသီ ဒေဝိညာထား မင်းမိဖုရား ကြီးသည်၊ ဣမံ ဗုဒ္ဓ ပဒ္ဓိ(မံ)၊ ဤဗုဒ္ဓရုပ်ပွားဆင်းတုတော်ကို၊ သကဟတ္ထေန၊ မိမိလက်တော်ဖြင့်၊ အကိတံ၊ ပြုလုပ်စီမံ သွင်းလုပ်ပူဇော်အပ်သတည်း) ။

မွန်ဘာသာ (ပုံ ၃၅) ။

- ၁။ ဝေါအ်
- ၂။ ဗုဒ္ဓရပ်
- ၃။ နိအ်ကျာက်
- ၄။ စိအ်ပေဟ်

(ဤကား (စိပေဟ်) စိပေမည်သော မိဖုရား (လှူဒါန်းတော်မူသော) ဗုဒ္ဓ၏ရုပ်ပွားဆင်းတုတော်တည်း။

ထိုသို့ ပါဠိစာပါသောအုတ်ခွက်နှင့် မွန်စာပါသော အုတ်ခွက်ဖုရားနှစ်ဆူ၏ ဒါယိကာမသည် စိပေ၊ စိပေမည်သော မိဖုရားတဦးတည်းသာလျှင် ဖြစ်၏။ ပါဠိဘာသာဖြင့် မဟေသိယာဟု ဆိုထားသည်ကိုထောက် သော်၊ သွန်းလောင်းအပ်သော ဘိသိက်ယိုသော မိဖုရားကြီးသာလျှင် မဟေသီဘွဲ့ရသောကြောင့်၊ ထိုစိပေ အမည်ယိုသော မိဖုရားသည် မင်၏ မိဖုရားကြီးတပါးဖြစ်သည်ဟု ယူဆရာ၏။

အက္ခရာစာလုံးအရေးအသားတို့ကို ရှေးဟောင်းအက္ခရာအရေးအသားတို့နှင့် ညှိနှိုင်းတိုက်ဆိုင်ကြည့်ရာ၊ သကရာဇ် ၄၀၀ ကျော် ကျန်စစ်သားခေတ် ထိုးသော ကျိုက်တလင်၊ ပြည်ရွှေဆံတော်၊ ပုဂံရွှေစည်းခုံ ကျောက်စာ စသည်တို့ထက် စောပြီးလျှင် ပုဂံနော်ရထာခေတ်ဦးပိုင်းလောက်က အရေးအသားများဖြစ်သည်ဟု ခန့်မှန်းရသည်။

ထိုအုတ်ခွက်နှစ်ဆူမှာ တံဆိပ်ပုံတပုံတည်းမှ သွင်းလုပ်သောပုံများဖြစ်ကြ၏။ မျက်နှာဖက်တွင်ပါသော ဆင်းတုတော်၏ပုံမှာ ရိုးရိုးပြောပလ္လင်ထက်တင်ထားသော ကြာပလ္လင်ပေါ်ဝယ် ထက်ဝယ် ဖွဲ့ခွေထိုင်နေတော်မူ သော ဖုရားပုံတော်ဖြစ်၏။ နံဘေးတွင် စေတီရံကလေးနှစ်ဆူနှင့် ပန်းပွင့်ပန်းခက်တို့ ပါ၏။ မဏိတော်နောက် ဖက် နောင်လျှံကံထက် ဗောဓိဝင်ကမ်းများရံလျက်ပါ၏။ ပလ္လင်တော်အောက်၌ စာဘမ်းများမပါပဲ၊ ပန်း ပြောက်အစက်များသာလျှင် တွေ့ရှိရ၏။ မျက်နှာဖက်တွင် အုတ်ခွက်မှာ ဂုံးချန်နှင့် လိုက်ဂူသဏ္ဍာန်ယှိ၍ အလျား ၃ နှိ လက်မ အနံ ၂ လက်မစီလောက်ရှိကြ၏။ ထိုအုတ်ခွက်နှစ်ဆူအနက် တဆူ၏ပုံကိုသာ သွင်း ပြထား၏။

(ပုံ ၃၅) နံဘေးပတ်လည် ဘောင်ခတ်၍မပါပဲ အုတ်ခွက်ကလေးတဆူယိုသေး၏။ ၎င်းသည်လည်း ပုဂံဘွင် တွေ့ရှိရသော အုတ်ခွက်ဖြစ်၏။ သို့သော် ၎င်း၏ပုံသဏ္ဍာန်မှာ ဘေးပတ်လည်ဘောင်ခတ်၍ မပါယှိ သည်မှအပ၊ ၎င်းအုတ်ခွက်တွင်ပါသမျှ ရုပ်တု ဆင်းတု ပန်းပု ပန်းပြောက်ပလ္လင် အစရှိသည်တို့မှာ အထက် ဖော်ပြပါ အုတ်ခွက်တို့နှင့် တပုံစံ တစ်နစ်တည်း ဖြစ်နေကြောင်း တွေ့ရှိရတဖြင့်၊ ၎င်းအတွက် အထူးထုတ်ဖော် ရေးသားခြင်း မပြုတော့ချေ။

စောလူးမင်းအုတ်ခွက်။

မွန် နန်းမဟာရာဇဝင်တော်ကြီး၌ အနော်ရထာမင်းကြီး၏ ဘွဲ့တော်မှာ အနုရုဒ္ဓဒေဝ မင်းကြီးဟု ပါရှိ၏။ အထက်ဖော်ပြခဲ့ပြီးသော အုတ်ခွက် ဆင်းတု တော် များ၌ မူကား အနု (နိ) ရုဒ္ဓဒေဝ၊ သို့မဟုတ် အနိရုဒ္ဓဒေဝ ဟု ခေါ်ဆိုရေးမှတ်ကြ၏။ ၎င်းတို့မှ အနော်ရထာမင်း ဟု အမည်ဝေါဟာဖြစ်ပေါ်လာ၏။ အနုရုဒ္ဓ၏ အဓိပ္ပါယ်မှာ အဆီးအတားမယှိဘဲ အဘိဓါန်ဆရာကြီးများက ဆိုကြ၏။

အနော်ရထာမင်းသည်၊ သကရာဇ် ၄၀၆ ခုနှစ်တွင် နန်းဘက်၍၊ သုံးဆယ့်သုံးနှစ် နန်းစံပြီးနောက်၊ သကရာဇ် ၄၃၉ ခုနှစ်တွင် အနိစ္စရောက်ထော်မူ၏။ ၎င်းနှစ်တွင်ပင် သားတော်စောလူးမင်း ဖြစ်တော်မူ၏။ အနော်ရထာမင်းလက်ထက်၌ ကုသိုလ်ကောင်းမှုများသလောက် စောလူးမင်းလက်ထက်တွင် ကုသိုလ်ကောင်းမှု နည်းပါးခန်းခြောက်သည်ဟု ဆိုကြ၏။ စောလူးမင်း၏ နန်းသက်မှာ ခုနစ်နှစ်သာယှိ၏။ ထိုနှစ်များအတွင်း၌ လည်း တိုင်းပြည် ချမ်းသာယာခြင်း မယှိလှချေ။

စောလူးမင်းကို၊ မင်းလုလင်ဟုလည်း ခေါ်ဆိုကြ၏။ ၎င်း၏ဘိသိက်ခံယူတော်မူသော ဘွဲ့တံဆိပ်နာမံ တော်ကိုကား၊ ရာဇဝင်ကြီးများ၌ ဖော်ထုတ်ရေးသားခြင်းကို မတွေ့ရချေ။ စောလူးမင်းဆိုသော အမည်သည် မင်းသားဘဝက သာမန်အမည်သာ ဖြစ်ချေသည်။ ၎င်း၏ အဓိပ္ပါယ် အရ မင်း ပျို၊ မင်း ငယ်၊ မင်းကလေးဟု ခေါ်ဆိုရပေမည်။

သို့သော်ပုဂံမြို့၊ မြင်းပြုဂူဖုရားအတွင်း၌ တွေ့ရှိရသော အုတ်ခွက်ဆင်းတုတော်ဘို့အနက် တဆူတွင် “ (မဟာရာဇ၊ ဗြိဟ္မဗြာဟ္မဏဒေဝ” ဟူ၍၊ နာဂရီအက္ခရာဖြင့်၎င်း “မဟာရာဇ” သိရိဗြာဟ္မဏဒေဝ ဟူ၍ ရှေး မွန်-မြန်မာအက္ခရာဖြင့်၎င်း ရေးထိုးပါယို၏။ (ပုံ ၃၆) ။ အုတ်ခွက်မျက်နှာဖက်တွင် တင်ပြင်ခွေ ဗုဒ္ဓရုပ်ပွား၊ ဆင်းတုတော်ဘလေး ဆူရေ ငါးဆယ်ပါသည်။ အုတ်ခွက်၏ အရွယ်မှာ အမြင့် ၈၅” ။ အကျယ် ၆ ယို၏။ သုံးပိုင်းကျိုးလျက်တွေ့ရှိရ၏။ မွန်-မြန်မာအက္ခရာဖြင့် ရေးထိုးလျက်ပါယိုသောစာတမ်းကို၊ သုတေသီတို့အတွက် အောက်တွင် လက်ငင်းအက္ခရာဖြင့်ပြန်ဆိုရေးသားဖော်ပြလိုက်ပါသည်။ ၎င်းစာသည်အုတ်ခွက်၏အောက်ဘောင် အောက်ဖက်တွင် လက်ရေးစာဖြင့် ရေးထိုးမှတ်သားလျက်ပါယိုသည်။

- ၁။ သောဘဂဝါမဟာရာဇသိရိဗြာ
- ၂။ ဘရဏဒေဝေနကတောဝိမုတ္တတ္ထံသဟ
- ၃။ ဣနေဝါတိ။ ပုံ (၃၇)

၎င်းစာ၏ပါဠိပါဌ်သားအနေအထား စာသွားစာလာတို့မှာ၊ “ဗြာဟ္မဏ” ဟူသောပုဒ်မှအပ၊ ကျန် ရှိသောပုဒ်ပဒတို့မှာ အနော်ရထာမင်းကြီး၏ အုတ်ခွက်တွင်ပါသော အနော်ရထာမင်းကြီး၏ ဆုတောင်းစာများ နှင့် မခြားလှချေ။

ထို့ပြင် အုတ်ခွက်အတွင်းဘက်အောက်ခြေ၌ နာဂရီအက္ခရာဖြင့် ပုံနှိပ်စာတကြောင်းပါယို၏။ ၎င်းစာကို လက်ငင်းမြန်မာအက္ခရာဖြင့် ပြန်ဆိုချက်အရ အောက်ပါအတိုင်းဖြစ်၏။

(မဟာရာဇ) ဗြိဟ္မဗြာ ဘရဏ ဒေဝသျှ။

ဤနေရာ၌ “ဗြိဟ္မဗြာဘရဏဒေဝ သို့မဟုတ် သိရိဗြာဟ္မဏဒေဝ” ဟုခေါ်ဆိုရေးမှတ်ခြင်းမှာ မင်း၏ဘွဲ့ အမည်သာလျှင်ဖြစ်ရမည်။ သို့သော် ရာဇဝင်ကြီးများတွင် ဤဘွဲ့တံဆိပ်နာမံကို ဖော်ပြလျက်မတွေ့ရခြင်းကြောင့် မည်သည့်မင်း၏ဘွဲ့တော်ဖြစ်ချေမည်နည်းဟု သို့လော သို့လော တွေးတောယုံမှားခြင်း ဖြစ်ရချေသည်။ ထိုသို့ပင် ဖြစ်ချေကာမူ အုတ်ခွက်၏ အသွင်အပြင်နှင့် အစဉ်အလာ လက်ရာတို့ကို ထောက်ချင့်သော် အနော်ရထာမင်းနှင့် နီးနီးကပ်ကပ် အနော်ရထာမင်းခြေရာကို တနည်းအားဖြင့် ခံယူလိုက်ပါနိုင်သောမင်းမှာ စောလူးမင်းသာ ဖြစ် ချေသည်။ ကျန်စစ်သားမင်း၏ဘွဲ့တော်မှာလည်း တသီးတခြားထင်ထင်ရှားရှားယှိချေသည်။

ထို့ပြင်ဒုတိယစစ်ကြီး မဖြစ်မီတနှစ်လောက်အတွင်းက မန္တလေးမြို့တောင်ပြင်နန်းဦးကျောင်းတိုက် သိမ် နံရံပြင်ဖက်တွင် အုတ်ခွက်တစ်ခုတွေ့၍ ၎င်းကိုကျောက်စာရုံး၌ သိမ်းဆည်းထားသည်။ တဖန် ၁၉၆၀ ခုနှစ် အတွင်း မန္တလေးမြို့ ပြည်ထောင်စုဗဟိုစာကြည့်တိုက်နှင့်ပြတိုက်သို့ ပင်ရှင်အငြိမ်းစား စက်ရှင်တရားသူကြီး ဦးဘသော်က မေတ္တာလက်ဆောင်အဖြစ်နှင့် ပို့လိုက်သောအုတ်ခွက်တစ်ခုကိုတွေ့ရာ ၎င်းသည်နန်းဦးကျောင်း တိုက် သိမ်မှ အုတ်ခွက်နှင့်တမျိုးတည်းတစားတည်း ဖြစ်နေကြောင်းကိုသိရသည်။ ထို့ပြင်လည်းကျောက်စာရုံး၌ ရှေးကစုဆောင်းထားသော အုတ်ခွက်ဘို့တွင် ဖော်ပြပါအုတ်ခွက်ဘို့နှင့် တစားတည်းဖြစ်သော တကောင်းမှ ရသည်ဟု အမှတ်အသားနှင့် အုတ်ခွက်တစ်ခုတွေ့ရပြန်သည်။ ထိုအုတ်ခွက်တို့ကို ထပ်မံစစ်ဆေးလေ့လာကြည့်ရာ အုတ်ခွက်များ၏မျက်နှာဖက်၌ ပြောပလ္လင်ထက် ကြာပလ္လင်ပေါ်တွင် ကျောင်းဆောင်အောက်၌ ထက်ဝယ်ဖွဲ့ ခွေ ထိုင်နေတော်မူသော ဘုရားဆင်းတုတော်ဘဆူပါသည်။ ဘေးကရံလျက် စေတီတော်ဘလေးများလည်းပါသည်။ (ပုံ ၃၈) ။ ပလ္လင်အောက်တွင် နာဂရီအက္ခရာနှင့် စာတကြောင်းပါယိုရာ ၎င်းကို ယခုလက်ငင်းမြန်မာအက္ခရာ နှင့် ပြန်ဆိုရေးသားသော်။

မဟာဗြိမဗျူဟာဘရဏ ဒေဝဿျ (တား)။

(မဟာဗြိမဗ် = မဟာဘရဏ ဒေဝဿျ (တား)။)

ဟုတ်ဆိုရာ၏။

အဓိပ္ပာယ်မှာ -

၎င်းအုတ်ခွက်သည် မဟာဗြိမဗ်မဟာဘရဏဒေဝမင်းကြီး၏ ကောင်းမှုတော်ဖြစ်၏။

ရှေးဟောင်းသုတေသနဌာန ဝန်ထောက် ဦးဗိုကေ၏ထောက်လှမ်းစုံစမ်းချက်အရ၊ ထိုအုတ်ခွက်မျိုးနှင့် တပုံစံတည်း တစားတည်းဖြစ်သောအုတ်ခွက်တို့ကိုကသာခရိုင် ကမ်းသီတာမြို့ဟောင်း နေရာတိုက်တွင်တွေ့၍၊ တော်တော်များများပျံ့နှံ့နေဟန်တူသည်။

၎င်းတို့အပြင်မြိတ်မြို့တွင်တွေ့ယို၍ ရန်ကုန်တက္ကသိုလ် ပိဋကတ်တိုက်တွင်း၌ တခါကသိမ်းဆည်းထားသော ကျောက်စာအပိုင်းကျိုးတခုတွင် မွန်-မြန်မာအက္ခရာနှင့်ပါဠိဘာသာဖြင့်

ဗြိမဗျူဟာဘရဏာတိသု ပဏ္ဍိတာ နာမေန - - - - -
- - - - - အရိမဒ္ဒနေဝရပုရေ - - - - -

ဟူ၍ပါရှိပြန်ရာ ထို “ဗြိမဗျူဟာဘရဏ”သည် အခြားမဟုတ် အရိမဒ္ဒနပူရမည်သော တိုင်းပြည်ကြီးကိုစိုးစိုး အုပ်ချုပ်မင်းလုပ်ခဲ့သော စောလူးမင်းဖြစ်သည်ဟုယူဆရာသည်။

အုတ်ခွက်တို့တွင်ပါသောနာဂရီအက္ခရာတို့သည် အနော်ရထာမင်းလက်ထက်လောက်က နာဂရီအက္ခရာ အရေးအသားနှင့် ပုံသဏ္ဍာန်ခြင်းတူကြသည်။ မြိတ်မြို့က ကျောက်စာတွင်ပါသော ပါဠိစာ၊ မွန်-မြန်မာအက္ခရာ တို့မှာလည်း ကျန်စစ်သားမင်းလက်ထက် စောစောပိုင်းက ကျန်စစ်သားမင်း၏ ကျောက်စာများတွင်ပါသော အက္ခရာများနှင့်ပုံသဏ္ဍာန်တူကြသည်။ (ပုံ - ၃၉)

ထို့ကြောင့် “မဟာရာဇဗြိမဗျူဟာဘရဏဒေဝ”၊ “မဟာရာဇသိရိဗြိမဗျူဟာဘရဏဒေဝ”၊ “မဟာဗြိမဗ်မဟာ ဘရဏ ဒေဝ” ၊ “ဗြိမဗျူဟာဘရဏာတိသုပဏ္ဍိတာ” တို့သည် စောလူးမင်း၏ဘွဲ့တော်ဖြစ်သည်ဟုယူဆရာသည်။

ကျန်စစ်သားမင်းနှင့် ၎င်း၏ မိဖုရားကြီးကြိုလောကဝဋ်သကာဒေဝီတို့၏ အုတ်ခွက်တော်များ။

မင်း၏ ဘွဲ့ တံ ဆိပ်ခတ်လျက်ပါ သေဒ အုတ်ခွက် ဆင်းတုတော် များ၏။ ရှားပါးခြင်းကို ကျန်စစ်သား မင်း၏လက်ထက်၌လည်း တွေ့ကြုံရပြန်သည်။ ကျန်စစ်သားမင်းဆိုသည်မှာလည်း မင်း၏ဘွဲ့တော်မဟုတ်၊ မင်း မဖြစ်မီကမင်းမူထမ်းအမည်သာဖြစ်သည်။ အချို့ ရာဇဝင်သရာကြီးများက ၎င်းအမည်သည် ကျန်စစ်သားအမိဝမ်း တွင်၊ ပဋိသန္ဓေနေသည်မှစ၍ ဗေဒင်ကိန်းခန်းအရ၊ အနော်ရထာမင်းက လိုက်၍ သတ်စေရာ မသေဘဲ ကြွင်းကျန် ရှစ်သဖြင့် ကျန်စစ်သား-ကျန်စစ်သားဟူ၍ စသည်ဖြင့် ခေါ်ဆိုရေးမှတ်ကြသည်ဟုဆိုရာ ၎င်းသည် ဒဏ္ဍာရီပုံပြင် ဝတ္ထုဆန်လှသည်။ သို့သော် ကျန်စစ်သားမင်း၏အမိန့်နှင့် ရေးထိုးသတ်မှတ်စေသောကျောက်စာတို့တွင် ယင်း၏ ဘွဲ့တော်မှာ “မြို့ကြိုဘုဝနာဒိတျဓမ္မရာဇာ” ဟုခေါ်ဆိုရေးမှတ်သည်မှာများ၏။ ထိုဘွဲ့တော်အတိုင်း ရိုးရိုးတင်ပြင် ခွေ ဘုရားဆင်းတုတော်ကလေးဆူရေငါးဆယ်ပါသော အုတ်ခွက်တဆူ၌ ရှေးဟောင်း မွန်-မြန်မာလက်ရေးစာ၊ ပါဠိဘာသာဖြင့်၎င်း ပုံနှိပ်စာနာဂရီအက္ခရာနှင့်သင်္ကြန်ဘာသာဆန်ဆန်ဖြင့်၎င်း၊ ထိုပုံနှိပ်စာနှင့် တတန်းတည်း

ပါဠိဘာသာနှင့် ရှေးဟောင်း မွန်-မြန်မာအက္ခရာဖြင့်၎င်း၊ ရေးထိုး ပုံနှိပ်ထားသော စာတို့တွင် တွေ့မြင် ဘတ်ရှု ရာ၏။ (ပုံ-၄၀)

လက်ရေးစာမှာ အထက်ကဖော်ပြခဲ့သော အနော်ရထာမင်း၏ အချို့အုတ်ခွက်များ အတိုင်း အောက်ဘောင်အောက်ဖက်တွင် ရေးမှတ်ထားခြင်းကိုတွေ့ရ၏။ အခြားစာတို့မှာမူ အုတ်ခွက်မျက်နှာဖက်အတွင်း အောက်ခြေတွင်ကပ်လျက်ပါ၏။ အောက်ဘောင် အောက်ဖက်ကပါသော လက်ရေးစာကို အပြည့်အစုံဖတ်ယူ နိုင်ရန်၊ ယခုအခြေအနေအရ အကျိုးအပွဲ အပျက်အစီးများနေသဖြင့် ဒုတိယစစ်ကြီးမဖြစ်မီက ရိုက်ကူးထား သော ဓါတ်ပုံတစ်ခုမှ စာနှင့်တိုက်ဆိုင်ပြီး လက်ငင်းအက္ခရာ ပြန်ဆိုရေးမှတ်၍ အောက်တွင် ထည့်သွင်းဖော်ပြ လိုက်ပါသည်။ (ပုံ ၄၁)။

- ၁။ သိရိတြိဘုဝနာဒိတျ ဓမ္မရာဇေနအတ္တနောအ
- ၂။ ထွေန ဗုဒ္ဓဘာဝါယ အဂ္ဂိတာ ပတိမာဏ
- ၃။ မာ။

ဘာသာပြန်ချက်

သိရိတြိဘုဝနာဒိတျဓမ္မရာဇေန၊ သိရိတြိဘုဝနာဒိတျ ဓမ္မရာဇာမည်သော (ကျန်စစ်သား) မင်းသည်၊ အတ္တနော၊ မိမိ (ဝါ) မိမိသည်၊ အထွေနဗုဒ္ဓဘာဝါယ၊ ဖုရားဖြစ်ပါရခြင်းအကျိုးငှါ၊ ဣမာပတိမာ (ပဋိမာ) ဤရုပ်ပွားဆင်းတုတော်ပုံကို၊ တံဆိပ်ခတ်၍၊ အဂ္ဂိတာ (အဂ္ဂိနာကတော အုတ်နှယ်ဖို၍) မီးဖြင့် ဖုတ်လုပ် လှူဒါန်း အပ်၏။

အုတ်ခွက်မျက်နှာဖက် အောက်နမ်းနားအတွင်းမှ ပုံနှိပ်စာသည်၊ စာဘကြောင်းတည်းတွင် နာဂရီ အက္ခရာနှင့်တမျိုး၊ မွန်-မြန်မာအက္ခရာနှင့်တဖုံ၊ သွင်းလုပ်လျက်ပါယှိ၏။ ၎င်းတို့ကို၊ လက်ငင်း မွန်-မြန်မာ အက္ခရာနှင့် ပြန်ဆိုရေးသားသော် အောက်ပါအတိုင်းဖြစ်၏။

နာဂရီ အက္ခရာပိုင်း	ဂြိယတြိဘုဝနာဒိတျ ဒေဝသျ။
မွန်-မြန်မာအက္ခရာပိုင်း	ဂြိတြိဘုဝနာဒိတျ ဓမ္မရာဇ။

၎င်း စာတမ်းကို အထူးအဓိပ္ပာယ် ရေးသားဖော်ပြရန် လိုမည်မထင်ပါ။)

ထိုအမည် ၂-ဦးစလုံးပင် ကျန်စစ်သား မင်း၏ ဤတော် ဖြစ်၏။ တဦးတည်း ပေါင်းစပ်လိုက်သော် “သိရိတြိဘုဝနာဒိတျ ဓမ္မရာဇာ ဖြစ်၏။”

အုတ်ခွက်၏ အတိုင်းအတာမှာ၊ ပြည့်ပြည့်စုံစုံယှိက၊ အမြင့် ၇၂” လောက်ယှိ၍၊ အနံ ၅၃” ယှိ၏။ ဘောင်အတွင်း ခွင်ကျအမြင့် ၆” သာသာယှိ၍၊ အနံမှာ ၄” သာသာယှိ၏။ ၎င်းဘောင်အတွင်းတွင် ရုပ်ကြွ တင်ပြင်ခွေဆင်းတုတော်ကလေးများ ခြောက်တန်းပါ၏။ အောက်လေးတန်းမှာ ဆင်းတုတော်ကလေး ၉-ဆူစီ ပါ၏။ အထက်နှစ်တန်းမှာ ဆင်းတုတော်ကလေး ၇-ဆူစီပါ၏။ အားလုံးပေါင်းလိုက်သော်၊ ဆင်းတုတော် ၅၀-ပါ၏။ အောက်မှအထက်သို့ ၆-တန်းတွင်ပါသော ဆင်းတုတော်ကလေးများတွင် တံကဲအထက် ထီးတလက်စီအုပ်လျက်ပါ၏။ အထက်ဆုံးတန်း၏ အလယ် ဆင်းတုတော် အထက်၌ သစ်ပင် သစ်ခက်ပုံများ ပါယှိ၏။ ၎င်းအတန်းအောက်ဘေးဖက်တွင် တဖက်ဘချက် စေတီတော်ကလေး အကြီးအငယ်၊ နှစ်ဆူစီရံလျက်

ပါ၏။ ဆင်းတုတော်ကလေး တဆူတဆူ၏ အမြင့်မှာ—၅” လောက် ယှိ၏။ ထိုဆင်းတုတော်ကလေးများ ထုလုပ် ပုံတို့မှာ သေလေသပ်သပ် ပြတ်ပြတ်သားသား ယှိသဖြင့်၊ အနော်ရထာမင်း၏ လက်ထက်က လုပ်နည်းကိုင်နည်း တို့မှာ အဆက်မပြတ် ယှိသေးသည်ဟု ယူဆရာ၏။ အောက်နှစ်တန်းဆင်းတုတော်ကလေးများ၏ တံကဲအထက် ပိုင်းကြားကြား၌ အချို့နေရာတွင် မွန်-မြန်မာအက္ခရာ စာလုံးတလုံးစီလောက်ပါသည်။ ၎င်းကို၏အဓိပ္ပာယ်ကို ဆက်စပ်၍ မရသေးချေ။

ကျန်စစ်သားမင်း၏ အခြား ကုသိုလ်ကောင်းမှုတော်များမှာမူ၊ များလှစွာ၏။ ပုဂံ အာနန္ဒလိုက်ဂူ တဆူ တည်း၌ပင် ကျောက်ဖြင့် ထုလုပ်ထားသော ဗုဒ္ဓရုပ်ပွားတော်များနှင့် ဗုဒ္ဓဝင်ဇာတ်ခန်းတို့၏ အရေအတွက်မှာ အတော်ပင်များ၏။ လိုက်နာအောက်ခြေမှစ၍ အထက်တန်းပစ္စယံအထိ ငါးရံငါးဆယ် ဇာတ်နိပါတ်တော် များနှင့် ဖုရားဖြစ်မည့်ဆဲဆဲ မာရ်ရတ်သား၏ စစ်သည်တော်များ စစ်ချီလာဟန်နှင့် ၎င်းတို့ကို အောင်လိုက်၍ နတ်များ ကြွေးကြော်နေကြဟန်များကို စဉ်ရေဖြင့် သုတ်လိမ်းလျက် အုတ်ခွက်များဖြင့် တန်းဆာဆင်ထားဟန်တို့ မှာလည်း အံ့မခန်းလောက်အောင်ပင်ဖြစ်၏။

ပုဂံမြစေတီ ကျောက်စာတွင် “မြို့တြိဘုဝနာဒိတျဓမ္မရာဇာ “ (ကျန်စစ်သား) မည်သော မင်း၏ဒီဖုရား တပါးမှာ တြိလောကဝဋ်သကာဒေဝီမည်၏ ဟုပါရှိ၏။ ထိုဒီဖုရားသေခဲ့ရကား မင်းကြီးသည် ဒီဖုရား၏ဝတ်စား တန်းဆာနှင့် ကျွန်းသုံးရွာတို့ကို ထိုဒီဖုရား၏သား ရာဇကုမာရအားပေးသည်ဟု ဆို၏။

၁၉၃၁-၃၂ နှစ်အတွင်း ပုဂံမြို့မြင်းကပါရွာ နဂါးရုံဖုရားအရှေ့တောင်၊ ကိုဖိုးစောယာအတွင်း ဖုရားပျက် တဆူ၌ အုတ်ခွက်ဆင်းတုတော်တဆူ တွေ့ရှိရာ၊ ထိုအုတ်ခွက်၏ အောက်ခြေ၌ တြိလောကဝဋ် သကာဒေဝီ အမည်နှင့် ပုံနှိပ်စာတကြောင်းကိုတွေ့ရသည်။

အုတ်ခွက်၏ပုံသဏ္ဍာန်မှာ အခြားအုတ်ခွက်များကဲ့သို့ ဂုံချွန်နှင့် လိုက်ဂူသဏ္ဍာန်ယှိ၏။ ၎င်း၏အတိုင်း အတာမှာ အမြင့် ၆ လက်မ၊ အနံ ၄ လက်မ လောက် ယှိ မည် ဟု မှန်းဆရ၏။ အောက်ဘောင် တပိုင်းနှင့် လက်ျာဘက် ဘောင်အောက်ပိုင်းတို့ ကျိုးလျက်တွေ့ရ၏။ သို့သော် မူလအုတ်ခွက်မှာ စစ်ကြီးအတွင်းက အရှေ့ အပြောင်းတွင် ပျောက်နေဟန်တူ၏။ ယခုရှာ၍မတွေ့တော့ချေ။ ၎င်းနှင့်စပ်လျဉ်း၍သက်ဆိုင်ရာအကြောင်းအရာ များကိုရေးသားရာတွင် ၎င်း၏ဓါတ်ပုံကိုမှီး၍ ရေးသားရခြင်းဖြစ်သည်။

ထိုဓါတ် ပုံ အရ၊ (ပုံ-၄၂က) အုတ်ခွက် ၏ ဝမ်း ဖက် တွင် အလယ်၌ ဗေဒါ မိ ကျောင်းဆောင် နှင့် ပြောပလ္လင်ထက်ကြာပလ္လင်ပေါ်တွင် လက်တော်ဘယ်တင်ညာချတင်ပြင်ခွေ ဖုရားကိုယ်တော်တဆူပါ၏။ ယင်း၏ နံဘေးဘက်တချက်၌ အနော်ရထာမင်း၏ အုတ်ခွက် တဆူမှာကဲ့သို့ တံကဲ အောက်ကြာပလ္လင်ထက် မင်းထိုင် ထိုင်လျက် ဖုရားလောင်းတဆူပါသည်။ ထိုဖုရားလောင်းတို့အထက်ဖက်တွင် တံကဲနှင့်ကြာပလ္လင်ထက် ရိုးရိုးတင် ပြင်ခွေ ကိုယ်တော်တဆူပါသည်။ အလယ်က ဗေဒါကျောင်းဆောင် အထက် စေတီတော်ကလေး များလည်း ရံလျက်ပါ၏။ ဗေဒါကျောင်းဆောင်အထက် စေတီတော်ကလေးကိုမိုလျက် ပါသောထီးတော်၏ပုံကို ထင်ထင် ရှားရှားမြင်နိုင်၏။ ထိုထီးတော်အောက်မှ လေထဲတွင်လွင့်နေဟန် တမ်းခွန်လုံးကလေးများမှာလည်း သပ်သပ် ယပ်ယပ်ယှိလှသည်။

အုတ်ခွက်၏မျက်နှာဖက် အောက်ခြေတွင် ရှေး မွန်-မြန်မာအက္ခရာနှင့် ပါဠိဘာသာဖြင့် စာနှစ်ကြောင်း ပါသည်။ (ပုံ-၄၂ခ) ၎င်းစာကို လက်ငင်းအက္ခရာဖြင့် ပြန်ဆိုရေးသားသော် အောက်ပါအတိုင်းဖြစ်၏။

- ၁။ ဒေသာဘဂဝါ လောကာ တြိဝတံသကာမဟာဒေဝီ
 - ၂။ ယာကတော ဝိပုတ္တတ္ထံ သဟတ္ထေ နေဝါတိ။
- (၎င်း ၏ အဓိပ္ပာယ်မှာ)

တြိလောကဝဋ်သကာမဟာဒေဝီမိဖုရားကြီးသည် သံသရာ-ဋီဆင်းရဲမှ လွတ်မြောက်ရခြင်းအကျိုးငှါ၊ ဤဖုရားရုပ်ပွားတော်ကို မိမိလက်ဖြင့်သာလျှင် ပြုလုပ် (လှူဒါန်း) အပ်ပါသတည်း။

(အောက်တန်းမှ အက္ခရာစာလုံးများမှာ ကောင်းကောင်းမပီသချေ။)

ဤသို့တွေ့ရခြင်းအားဖြင့် အုတ်ခွက်တွင်ပါသော ဒါနနှင့် တြိလောကဝဋ်သကာဒေဝီသည် အခြားမဟုတ် မြစေတီကျောက်စာတွင် အထင်အရှား ထုတ်ဖော်ရေးသားထားသော ကျန်စစ်သားမင်း၏ မိဖုရားဖြစ်ကြောင်းကို သိရသည်။

အလောင်းစည်သူမင်း၏ အုတ်ခွက်များ။

အုတ်ခွက်၏ ိုသဏ္ဍာန်မှာ၊ အထက်ဖော်ပြပါ အနော်ရထာ၊ စောလူး၊ ကျန်စစ်သားမင်းတို့၏ အချို့သော အုတ်ခွက်များကဲ့သို့ ဂုံးချွန်နှင့် လိုဏ်ဂူပုံသဏ္ဍာန်ယှိ၍ အမြင့်မှာ ၈၂ လက်မ၊ အောက်ဘောင်အနံမှာ ၄၂ လက်မ ယှိသော အုတ်ခွက်တမျိုးယှိ၏။ ယင်း၏ မျက်နှာဖက်ဘောင်အတွင်းတွင် ၂ လက်မယှိ တင်ပြင်ခွေဆင်းတုတော် ကလေးများ အဆင့်ဆင့်တန်းလျက် ဆင်းတုတော်ပေါင်း တရာတိတိပါယှိ၏။ ထိုအုတ်ခွက်၏ ထူးခြားချက်မှာ၊ မျက်နှာဖက်အောက်ခြေတွင်၊ အနော်ရထာ၊ စောလူး၊ ကျန်စစ်သားမင်းတို့၏ အုတ်ခွက်များ၌ ပါလေ့ယှိသော ပုံနှိပ်စာ၊ စာတမ်းမပါယှိပဲ၊ ကျောဖက်တွင် စာကြောင်းရေး-၇-ကြောင်းနှင့် လက်ရေးစာအပြည့် ပါယှိ၏။ (မံ ၄၃ က နှင့် ခ)။ ထိုလက်ရေးစာမှာ၊ ရှေးဟောင်းမွန်-မြန်မာအက္ခရာနှင့် ပါဠိဘာသာဖြင့် ဖြစ်၏။ ယင်းကို ယခုလက်ငင်း မြန်မာအက္ခရာဖြင့် ပြန်ဆိုရေးသားသော် အောက်ပါအတိုင်း ဖြစ်၏။

- ၁။ သိရိတြိဘုဝနာဒိ
- ၂။ တျဝရ ဓမ္မ ဒိသံပ
- ၃။ တိအကာသိ ဗုဒ္ဓပ
- ၄။ ဋိမံဣမံသံဗောဓိ
- ၅။ ပတ္တိယာတိဩတြိ
- ၆။ ဘုဝနာ ဒိတျဝရဓ
- ၇။ မ္မ ရာဇာ ဒါနပတိ

ဘာသာပြန်ဆိုချက်။

သိရိတြိဘုဝနာဒိတျဝရ ဓမ္မ ဒိသံပတိ၊ အရပ်လေးမျက်ကို အစိုးရတော်မူသော၊ သိရိတြိဘုဝနာဒိတျဝရဓမ္မမည်သော မင်းသည်၊ သံဗောဓိပတ္တိယာ၊ သဗ္ဗညုတ ဥာဏုပ္ပတ္တိယာ၊ သဗ္ဗညုတ ရွှေဉာဏ်တော်ကိုရခြင်း အကျိုးငှါ၊ ဣမံ ဗုဒ္ဓပဋိမံ ဤဆင်းတုရုပ်ပွားတော်မြတ်ကို၊ အကာသိ၊ ပြုလုပ်လှူဒါန်းပါပြီ။

ဣတိဘသ္မိာ၊ ထိုသို့ ဆင်းတုရုပ်ပွားတော်ကို ပြုလုပ်လှူဒါန်းခဲ့သော၊ ဒါနပတိ၊ အလှူရှင်သည်၊ ဩတြိဘုဝနာဒိတျဝရဓမ္မရာဇာ၊ သိရိတြိဘုဝနာ ဒိတျဝရဓမ္မရာဇာ မည်သောမင်းပင် ဖြစ်ပေသတည်း။

အထက်က စာတမ်းအရဆိုလျှင်၊ မင်းအမည်နှစ်မျိုးပါလျက် တွေ့ယှိရ၏။ ထိုအမည်တို့မှာ၊ စာကြောင်း ရေ ၁ နှင့် ၂ တို့တွင် တွေ့ယှိရသည့်အတိုင်း “သိရိတြိဘုဝနာဒိဝရဓမ္မ ဒိသံပတိ” နှင့် စာကြောင်းရေ ၅ နှင့်

၆ တို့တွင် တွေ့ရှိရသည့်အတိုင်း “ဩတြိဘုဝနာဒိတျဝရမေဗ္ဗရာဇာ” တို့ ဖြစ်ကြ၏။ စာ၏ အဓိပ္ပါယ်အရ ဆိုလျှင်၊ ပဌမအမည်ပါသောမင်းသည်၊ အုတ်ခွက်ဆင်းတုတော်များကို ပြုလုပ်သောမင်းဖြစ်၍ (အကာသိ)။ ဒုတိယအမည်ပါသော မင်းသည်။ ကုသိုလ်ရှင်၊ လှူဒါန်းသူ (ဒါနပတိ) ဖြစ်၏။ တနည်းအားဖြင့် ဆိုသော် အုတ်ခွက်တချပ်တည်းကို မင်းတပါးက ပြုလုပ်၍ မင်းတပါးက လှူဒါန်းသည်ဟူ၍ ယူဆရမည်ကဲ့သို့ ဖြစ်နေသည်။ သို့သော် အမှန်ဆိုရလျှင် ထိုအမည်နှစ်မျိုးစလုံးပင် မင်းတပါးတည်း၏ ဤအမည်များဖြစ်သည်ဟု ယူဆရပေမည်။ ထိုမင်းသည်လည်း အလောင်းစည်သူမင်းဖြစ်သည်ဟု ထင်ရှားစေသည်။ ထင်ရှားစေပုံမှာ၊ အလောင်းစည်သူမင်း၏ ကုသိုလ်ကောင်းမှုတော်ဖြစ်သော ပုဂံမြို့၊ ရွှေဂူကြီးဖုရားကျောက်စာ၌ ကုသိုလ်ရှင်၏ ဤအမည်နာမမှာ ဂါထာနံပါတ် ၂၂ ၌၊ “တိဘုဝနာဒိစ္စပဝရမေဗ္ဗရာဇာ” ဟူ၍၎င်း၊ ဂါထာနံပါတ် ၁၀၀ နောက်နိဂုံး၌ “ဣတြိဘုဝနာဒိတျဝရမေဗ္ဗရာဇာ” ဟူ၍၎င်း ပါရှိရာ၊ အထက်တွင် ဖော်ပြခဲ့သော အုတ်ခွက်တွင်ပါရှိသော ဒုတိယအမည်၊ “ဩတြိဘုဝနာဒိတျဝရမေဗ္ဗရာဇာ” နှင့် ထပ်တူထပ်မျှလောက်ရှိနေသည်။ ၎င်းတို့၌ ကွဲပြားသည်ဟု ယူဆရသော “ပဝရ နှင့်” ဝရ “တို့တွင် “ပ” ဆိုသော အက္ခရာစာလုံးသည်၊ ပရိယာယ်ဝေဝင်မျှသာ ဖြစ်၍ အဘိဓါန်ဋီကာတို့၌ “ပဝရ” လည်းမြတ်သည်၊ “ဝရ” လည်း မြတ်သည်၊ ဟု ငြိမ်းနိုးသည်။

ထို့ပြင် ယခုရေးသားဖော်ပြလျက်ရှိသော အုတ်ခွက်တွင် အခြားနာမည်တစ်ဦးပါရှိသော “ဒိသံပတိ” ဆိုသောပုဒ်၏အဓိပ္ပါယ်မှာ အလောင်းစည်သူမင်းနှင့် အတော်သင့်လျော်သော ဤပေတ်တရပ် ဖြစ်လေသည်။ ရာဇဝင်ကြီးတို့အဆိုအရ၊ အလောင်းစည်သူမင်းသည် နယ်လေးရပ်သို့ လှည့်ပတ်သွားလာနေသော မင်းတပါး ဖြစ်သည်။ ထိုအကြောင်းကို ဖော်ပြလို၏ ဤတွင် ရာဇဝင်ဆရာတို့က “ဒိသံပတိ” ဟူ၍ တင်စားလျက် ထည့်သွင်းရေးသားဟန်တူသည်။

အလောင်းစည်သူမင်းလက်ထက်မှ အုတ်ခွက်ဆင်းတုတော်များ။

၁၉၅၅-၅၆ ခုနှစ်အတွင်း ပုဂံမြို့၊ ရွှေကွန်ခြာဖုရားအနီးဖုရားပျက်မှ နှစ်ကျိပ်ရှစ်ဆူအုတ်ခွက်ဟု အမည်ပေးထားသော အုတ်ခွက်တဆူကိုတွေ့ရသည်။ ယင်း၏ပုံသဏ္ဍာန်မှာ ပုဂံတွင်တွေ့ရသော များသောအားဖြင့် အခြားအုတ်ခွက်များကဲ့သို့ ဂုံးချွန်နှင့်လိုက်ဂူသဘောအတိုင်း၊ မျက်နှာဖက်တွင် စောက်အနက် လက်မဝက်လောက်ရှိသော လိုက်ဂူအတွင်း တင်ပြင်ခွေဆင်းတုတော် ဆူရေပေါင်းသုံးဆယ်။ အထက်နားတွင် စေတီကလေးနှစ်ဆူနှင့် အောက်ဖက်က မွန်-မြန်မာအက္ခရာဖြင့် ပုံနှိပ်စာတကြောင်း ပါရှိသည်။ ကျောဖက်တွင် မွန်-မြန်မာအက္ခရာနှင့် ပါဠိဘာသာဖြင့် လက်ရေးစာ ဂ-ကြောင်းပါသည်။ မျက်နှာဖက်တွင် ရွှေပိန်းချထားသဖြင့် ဆင်းတုတော်နှင့် စာဆိုတို့မှာ မထင်ရှားချေ။ ကျောဖက်မှစာမှာ လက်ငင်းအက္ခရာဖြင့် ပြန်ဆိုရေးသားသော် အောက်ပါအတိုင်းဖြစ်၏။ (ပုံ ၄၄ က နှင့် ခ)။

- ၁။ (အဌာ) ဝိသတိမေ
- ၂။ ဗုဒ္ဓဓမ္မကာရိတြိယာ
- ၃။ သမ္ဗေဇ် ဒါနပတိကတာရ
- ၄။ ညောစမာတုစ္စ ပုညတ္တာယ
- ၅။ ပိတုဿ စလ္လမိနာပုညက
- ၆။ မေဗ္ဗဘဝဒုက္ခပမာနတော
- ၇။ သဗ္ဗသတ္တေပမောစေတုဗု
- ၈။ ဒွောဟောမိအနာဂတေ။

ဘာသာပြန်ချက်

ဒါနပတိ၊ အလှူရှင်ဖြစ်သော၊ ဓမ္မကာဒိတြိယာသမေဓင်၊ တရားကို ကျင့်လေ့ယှိသော၊ တြိယာ အမည် ယှိသော သံဃင်အမတ်သည်၊ အဋ္ဌာဝိသတိ၊ နှစ်ကျိပ်ရှစ်ဆူကုန်သော၊ ဣမေဗုဒ္ဓာ၊ ဤဗုဒ္ဓရုပ်ပွားတော်မြတ်တို့ကို ရညောစ၊ မင်း၏၎င်း၊ မာတုစ၊ အမိ၏၎င်း၊ ပိတုဿစ၊ အဘ၏၎င်း၊ ပုညတ္ထာယ၊ ကောင်းမှု ဖြစ်စိမ့်သောငှါ ကတာ၊ ပြုအပ်ကုန်ပြီ၊ ဣမိနာပုညကမ္မေန၊ ဤသို့ပြုရသော ကုသိုလ်ကောင်းမှုကြောင့်၊ သဗ္ဗေသတ္တေ၊ အလုံးစုံ သော သတ္တဝါတို့ကို၊ ဘာဒုက္ခပ္ပမာနတော၊ အဝတည်းဟူသော ဝဋ်ဆင်းရဲ အပေါင်းမှ၊ ပမောစေတုံ၊ လွတ်မြောက် ကယ်တင်နိုင်စေခြင်းငှါ၊ အနာဂတေ၊ နောင်အခါ၌ ဗုဒ္ဓော၊ သုံးလူထွဋ်ထား၊ မြတ်ဗုဒ္ဓသည်၊ ဟောမိ၊ ဖြစ်ရပါလို၏။

အဆိုပါအုတ်ခွက်ကဲ့သို့သောအုတ်ခွက်မျိုးကို ရှေးအထက်ထက်ကပင် ပုဂံမြို့ နေရာအနှံ့ အပြား၌ တွေ့ယှိ ခဲ့ဟန်တူ၏။ ၎င်းတို့ ကျောက်စာတွင်ပါသော လက် ရေး စာများကို အထက်မြန်မာနိုင်ငံ ကျောက်စာနောက် ဆက်တွဲ စာအုပ် ပဋ္ဌမတွဲ မျက်နှာ ၂၆၄ ၂၆၆ တို့တွင်အမျိုးအားဖြင့် ငါးမျိုးခွဲ၍ ပုံနှိပ်လျက်ပါယှိ၏။ တမျိုးနှင့် တမျိုးမှာ စာသွားစာလာအားဖြင့် အနည်းငယ် ကွဲပြားကြသော်လည်း အလှူရှင်မှာဘဦးတည်းဖြစ်၏။ စာမှာ ဆုတောင်းစာများဖြစ်၍၊ မင်းမှအစ၊ သတ္တဝါအပေါင်းတို့သည်၊ သံသရာဝဋ်ဆင်းရဲမှ ထွက်မြောက်ပါရစေခြင်းငှါ၊ နောင်လာလတ္တံ့ သောကာလ၌ ဗုဒ္ဓအားဖြစ်ရပါလို၏ဟု ဆုတောင်းစာဖြစ်၏။

မျက်နှာဖက်၌ပါသော ပုံနှိပ်စာများမှာ တ မျိုး တည်း ဖြစ် ၏။ ယင်း သည် အုတ် ခွက် တိုင်း ၌ ပင်၊ အဋ္ဌာဝိသတိ မေ ဗုဒ္ဓာတြိယာသံဗေဓေနကတာ ဗုဒ္ဓတ္ထာယာတိ၊ ဟုပါယှိ၏။ အဋ္ဌာဝိသတိမေဗုဒ္ဓာ၊ ဟုစာတွင်ပါယှိ သော်လည်း ဆင်းတုတော်ပေါင်းမှာ နှစ်ကျိပ်ရှစ်ဆူမကပဲ ဆူရေပေါင်းသုံးဆယ်ယှိ၏။ ထို့ပြင် ဆင်းတုတော်၏ မဏိဘော်နှင့်တတန်းတည်းအကြားအကြား၌ အက္ခရာဘလုံးစီပါ၏။ ၎င်းအက္ခရာတို့၏အဓိပ္ပါယ်ကို စုပေါင်း၍ သော်၎င်း တလုံးစီခွဲ၍သော်၎င်း ကြိဆ၍မရသေးချေ။ ထိုအုတ်ခွက်တို့၏ ခေတ်ကာလ အပိုင်းအခြားမှာ ကျန်စစ်သားမင်းနှင့်အလောင်းစည်သူမင်းတို့၏ လက်ထက်လောက်ကဟု မှန်းဆ ရာ၏။ အလှူရှင်မှာ မင်း၏ သံဃင်အမတ်ဖြစ်၏။ အုတ်ခွက်အပိုင်းအကျိုးတခု၌ ၎င်းသံဃင်အမတ်၏ အမည်ကို ထုတ်ဖော်လျက် ပါဠိ ဘာသာဖြင့် သဗ္ဗေပိန္နဲ၊ တိနာမေ (သဗ္ဗေပိန္နဲ။) ဟုရေးသားလျက်ပါယှိ၏။

ဗုဒ္ဓဝင်ရှစ်ခန်းပါသောအုတ်ခွက် (ပုဂံ)

အနော်ရထာမင်းလက်ထက်၊ မဟာသာလိနီကောင်းမှုဟူ၍ နာဂရိအက္ခရာနှင့် သင်္သကရိုဏ်-ပါဠိမိဿက ဘာသာဖြင့် ရေးထိုးပုံနှိပ်လျက်ပါယှိသော ဗုဒ္ဓဝင်ရှစ်ခန်း အုတ်ခွက်တမျိုးကိုအထက်က တနေရာတွင်ဖော်ပြခဲ့ လေပြီ။ (ပုံ-၁၃)။ ထိုအုတ်ခွက်မှာ အမြင့်အားဖြင့် ၆၅ လက်မယှိ၏။ အောက်ဘောင်၏အနံမှာ ၄၆ လက်မ ယှိ၏။ ပုံမှာ ဂုံးချန်နှင့်လိုက်ဂူသဘောယှိ၏။

ထိုပုံနှင့် တစ်နစ်တည်းဖြစ်သော အုတ်ခွက်တဆူကို ၁၉၅၅-၅၆ ခုနှစ်အတွင်းက၊ ပုဂံမြို့၊ ဥပါလိသိမ် အရှေ့ဖက် ဘုရားပျက်တဆူမှ တွေ့ယှိရ၏။ ယင်းအုတ်ခွက်မှာလည်း ကျိုးပဲ့ပျက်စီးလျက် ယှိနေပြီ။ သို့သော် ကြွင်းကျန်သေးသော အပိုင်းအစတို့ကို စပ်ဟပ်၍ကြည့်လိုက်သော်၊ အချို့ ရုပ်ဖေါင်းရုပ်ကြွတို့မှာ မှန်းဆနိုင် အောင် မပျက်မစီး ကျန်ရှိနေသေးသည်။ ၎င်းတို့ကို လေ့လာစစ်ဆေး ကြည့်ရှုရသဖြင့်၊ ၎င်းတွင်ပါသော ဗုဒ္ဓဝင် ရှစ်ခန်းတို့မှာ မဟာသာလိနီ အုတ်ခွက်တွင်ပါသော ဗုဒ္ဓဝင်ရှစ်ခန်းတို့နှင့် အရွယ်အစားမှအပ၊ အချိုးအစား သပ်ယပ် သေချာပုံတို့မှာ တစ်နစ်တည်း ဖြစ်ကြ၏။ ဆင်းတု ရုပ်တုတော်တို့၏ ပုံသဏ္ဍာန်တို့မှာလည်း တပုံစံ၊

တစ်နစ်တည်း ဖြစ်ကြ၏။ အရွယ်မှာ—မဟာသာလိနီ အုတ်ခွက်ထက် အနည်းငယ်ကြီး၏။ အုတ်ခွက်တဆူမှာ အမြင့်အားဖြင့် ၇ နှစ်လက်မယ့်၏။ အောက်ဘောင်အနံမှာ ၅ နှစ်လက်မလောက်ယ့်၏။ အခန်းခန်းတွင် ပြထားသော ပုံတို့မှာလည်း အနည်းငယ်စီကြီး၏။ (ပုံ ၄၅-က)။

မဟာသာလိနီအုတ်ခွက်နှင့် အခြားကွဲပြားခြင်းတရားမှာ အဆိုပါ အုတ်ခွက် မျက်နှာဖက်နှင့် ကျောဖက်တို့တွင် ပါသောစာတမ်းတို့မှာ နာဂရီအက္ခရာများ လုံးဝမပါ။ မွန်-မြန်မာအက္ခရာများဖြင့်သာဖြစ်၏။ မျက်နှာဖက်မှ စာတမ်းမှာ ဖေါင်းကြွသော အက္ခရာဖြင့် အုတ်ခွက်၏ အောက်ခြေအတွင်းဖက်တွင်ကပ်၍ ပုံနှိပ်လျက် ပါယှိ၏။ ကျောဖက်မှာ လက်ရေးစာဖြစ်၏။ မျက်နှာဖက်မှာ အပိုင်းအကျိုးဖြစ်နေသဖြင့် ပြည့်ပြည့်စုံစုံမပါချေ။ ကျန်ယိုသမျှတို့မှာ လက်ငင်းအက္ခရာဖြင့် ပြန်ဆိုရေးသားသော် အောက်ပါအတိုင်းဖြစ်၏။ (ပုံ ၄၅-ခ)။

၁။ ကလန်ပုဝနမေနကတော အဋ္ဌမဟာထာနာ

၂။ ဗုဒ္ဓော ဟောမိ

(ပုဝအမည်ယှိသော ကလန်အမတ်သည် ဤဌာနကြီးရှစ်ဌာနပါသော အုတ်ခွက်ပုံတော်ကို သွန်းလုပ် လှူဒါန်းသည်။ (ဤသို့လှူဒါန်းခြင်း အကျိုးအားဖြင့် ဖုရားဖြစ်ရပါလိမ့်။)

ကျောဖက်က လက်ရေးစာ။ (ပုံ ၄၅-ဂ)။

၁။ ဝ။ အာနန္ဒတ္ထေရေနကတံရူပံ

၂။ တေန ဗုဒ္ဓော ဟောမိ

(ဤရုပ်ပွားတော်ကို အာနန္ဒာမထေရ်သည် သွန်းလုပ်တော်မူသည်။ ထိုသို့သွန်းလုပ်လှူဒါန်းခြင်း အကျိုး အားဖြင့် ဖုရားဖြစ်ရပါလိမ့်။)။

ဤသို့အားဖြင့် စိစစ်လိုက်သော် အုတ်ခွက်တချပ်တည်းမှာပင် ခေတ်ကာလအပိုင်းအခြားသုံးမျိုးသုံးစား တွေ့ရ၏။ သုံးမျိုးသုံးစား ဖြစ်ရပုံမှာ အုတ်ခွက်တွင်ပါသော ရုပ်ကြွတို့မှာ (၁) အနော်ရထာမင်း လက်ထက် လောက်က ဖြစ်၏။ အောက် န ခမ်း အ တွင်း ဖက် မှ ပုံ နှိပ် စာ မှာ ကု သိုလ် ရှင် က လန် ပု ဝ အ မည် နှင့် (၂) ကျန်စစ်သားမင်း လက်ထက်လောက်ကဖြစ်၏။ ကျောဖက်ကလက်ရေးစာမှာ ကုသိုလ်ရှင် အာနန္ဒာမထေရ် အမည်နှင့် (၃) အလောင်းစည်သူမင်း လက်ထက်လောက်ကဖြစ်၏။ ဤသို့ဖြစ်ခြင်းအကြောင်းရင်းမှာလည်း မင်းတပါးလက်ထက်မှ အုတ်ခွက်တံဆိပ်သည် နောက် မင်း များ လက်ထက်၌ ဆက်လက်သုံးစွဲနိုင်ကြပေမည်။ အက္ခရာစာလုံးစာတမ်းများကိုလည်း လိုသလိုပြောင်းလဲနိုင်ကြပေမည်။

အထက်အဆိုပါအုတ်ခွက်နှင့်အတူ တနေရာဘည်းတချိန်တည်းမှာပင် သမ္မုဒ္ဓေအုတ်ခွက် အပိုင်းအကျိုး အစအနများကို တွေ့ရသည်။ ၎င်းအစအနများကို စပ်ကြည့်လိုက်သောအခါ ကျောဖက်တွင် “အာနန္ဒတ္ထေရေနကတံ” အစရှိသော ပါဠိစာတမ်းကလေးကို တွေ့ရပြန်သည်။ ဝမ်းဖက်တွင်လည်း မွန်-မြန်မာအက္ခရာနှင့် ဖေါင်းကြွသော ပုံနှိပ်စာတကြောင်းပါယှိ၏။ သို့သော်၎င်းစာသည် အပိုင်းအစဖြစ်ပြီး အပျက်အစီးများနေ သဖြင့် အဓိပ္ပာယ်ကို မဖော်ပြနိုင်ချေ။

အာနန္ဒာမထေရ်အမည်နှင့် အလောင်းစည်သူမင်းလက်ထက်၌တပါး၊ နရပတိစည်သူ မင်းလက်ထက်၌ ကိဉ္ဇူပူရမြို့သားတပါးဟူ၍ ထင်ရှားကျော်ကြားသော မထေရ်နှစ်ပါးယှိရာ ကုသိုလ်ရှင်မှာ ထိုနှစ်ပါးအနက်၊

တပါးဖြစ်မည်ဟု ယူဆရာသည်။ အုတ်ခွက်တို့၏ဆခြေအနေကို ကြည့်ရခြင်းအားဖြင့်၊ ထိုအာနန္ဒာ မထေရ်သည် အလောင်းစည်သူမင်းလက်ထက်နှင့် သာ၍နီးစပ်သည်ဟု မှန်းဆရသည်။

လက်ရေးစာတွင်ပါသော အက္ခရာစာလုံးတို့၏ ပုံသဏ္ဍာန်တို့ကို စိစစ်လေ့လာပြန်သော်၊ ၎င်းတို့သည် အနော်ရထာမင်း ခေတ်အတွင်းကျသော လက်ရေးစာများနှင့် မကွာခြားလှချေ။

ဤနေရာ၌ စကားချပ်တခု ထည့်လိုသည်မှာ “ဩတြိဘုဝနာဒိတျဝရ ဓမ္မရာဇာ” ဘွဲ့အမည်နှင့် နီးနီး ကပ်ကပ်ဘွဲ့ကိုခံယူလျက်၊ အနော်ရထာမင်းနောက် ပုဂံမြို့စိုးစံခဲ့သော မင်းတို့မှာ၊ အလောင်းစည်သူမင်းမှအပ၊ အောက်ပါမင်းတို့လည်း ပါယှိသည်။

၁-နရပတိစည်သူမင်း-နန်းစံနှစ်-သကရာဇ် ၅၃၅-၅၇၂ ခုနှစ်။

၂-နန်းတေ ဘင်းမုား-ခေါ် နားတောင်းများ-နန်းစံနှစ် သကရာဇ် ၅၇၂-၅၉၆ ခုနှစ်။

၃- မန္တလေးမြို့ ရှေးဟောင်းသုတေသနဌာနခွဲယှိ ပုဂံမြို့မှ အုတ်ခွက်တဆူ၌ပါသော ပုံနှိပ်စာ၌ လည်း “ဩတြိဘုဝနာဒိတျဝရဓမ္မရာဇာ” ဟူ၍ပါယှိ၏။ သို့သော် ပုံနှိပ်စာပါအက္ခရာ တို့၏ အရေးအသားမှာ အထက်ဖော်ပြပါ နရပတိစည်သူမင်း လက်ထက်လောက်က အရေးအသား ဖြစ်သည်ဟု မှန်းဆရ၏။

၄-၄- ၎င်းတို့နှင့်တပါတည်း ဖော်ပြရမည်ဆိုလျှင် မှန်နန်းမဟာရာဇဝင်တော်ကြီး ပဌမတွဲ- မျက်နှာနံပါတ် ၂၇၄ ၌ သထုံပြည် မန္တဟာမင်း၏ ဘွဲ့တော်သည်လည်း “သီရိတြိဘုဝနာ ဒိတျဝရဓမ္မရာဇာ” ဖြစ်သည်ဟု ဖော်ပြလျက်ပါ ရှိ၏။

နရပတိစည်သူမင်း၏ အုတ်ခွက်ဆင်းတုတော်နှင့်
၎င်းလက်ထက်အုတ်ခွက်ဆင်းတုတော်များ။

အလောင်းစည်သူမင်း၏ နန်းသက်မှာ မဟာသုဇာတကအလိုအားဖြင့် သကရာဇ် ၄၇၃ ခုနှစ်မှ ၅၂၉- ခုနှစ်အထိ ဖြစ်၏။ မှန်နန်းမဟာရာဇဝင်တော်ကြီး၌ “အိမ်နိမ့်နှစ်ဆယ့်ခြောက်နှစ်၊ စည်းစိမ်ခုနှစ်ဆယ့်ငါးနှစ်၊ သက်တော်ဘရာတစ်သော်၊ အနိစ္စရောက်တော်မူ၏ “ ဟုဆိုသည်။ သကရာဇ် ၅၂၉ ခုသော် ထိုမင်းသားတော် နရသူမင်းဖြစ်၏။ နရသူ၏နန်းသက်မှာလည်း ၃-နှစ်သာယှိ၍၊ ၎င်းကိုဆက်ခံသော၊ ၎င်း၏သားတော် နရသိမ် မင်းသည်လည်း နန်းသက်မရှည်လှချေ။ ထိုနှစ်များအတွင်း၌ တိုင်းပြည်၏အခြေအနေမှာလည်း ဆိုးဝါးလှသည်။ မှန်နန်းမဟာရာဇဝင်တော်ကြီး အလိုအားဖြင့် သကရာဇ် ၅၃၆ ခုသော် နရသိမ်မင်း၏ညီတော် နရပတိစည်သူ မင်းဖြစ်တော်မူ၏။ နရပတိစည်သူမင်း၏ နန်းသက်မှာ သကရာဇ် ၅၃၆ ခုနှစ်မှ ၅၇၂ အထိ ဖြစ်၏။

ပုဂံမြို့ ဓမ္မရုံကြီးဖုရား၏ တောင်ဖက် ပေ-၃၀၀ ခန့်ယှိ ဂူနိဖုရား ကျောက်စာ၌၊ စာကြောင်းရေ ၁-မှ ၁၂ တွင် ဖတ်ရှုတွေ့မြင်ရသည်မှာ။ “ဩတြိဘုဝနာဒိတျဝရဓမ္မရာဇာ” မည်သောမင်းကြီး အမတ်ကြီး သိသံသရာ မည်သော ဒါယကာသည်၊ ဖုရားအဖြစ်ကိုလိုသောကြောင့်၊ သကရာဇ် ၅၅၂ ခု တန်ဆောင်မုန်းလဆန်း ၂ ရက် သောကြာနေ့ ကုဌပနာသောအခါ၌ ပရိတ်ရွတ်သော ကာသွိုင်မဟာထေရ်ပဇ္ဇရ်ဗောဒိဋ္ဌိ။ သွိုင်ဂုဏာရိသေလံ၊ သွိုင်အင်္ဂရံ။ သွိုင်မဟာပဏ္ဍိတ်၊ သွိုင်အက်၊ သွိုင်ဓမ္မဂမ္ဘီရံ၊ သွိုင်ဓမ္မဂုရု၊ သွိုင်ဓမ္မနန္ဒိ၊ သွိုင်နဂါ၊ ဤသွိုင်၊ ဂ၊ ပါး တို့တည်းဟု ဆို၏။

(ခြိမ္မရာဇပဏ္ဍိတေန၊ ခြိမ္မရာဇပဏ္ဍိတမည်သော သူသည်၊ ဝိမုတ္တတ္ထံ၊ သံသရာဝဋ်ဆင်းရဲမှ လွတ်မြောက်ပါရခြင်းအကျိုးငှါ၊ ဣဒံသဟဿဗုဒ္ဓရူပံ၊ ဤတထောင်သော ဗုဒ္ဓရုပ်ပွားတော်ကို၊ သဟတ္ထနေ၊ မိမိလက်ဖြင့်၊ ကာရိတံ၊ ပြုလုပ်လှူဒါန်းအပ်သတည်း။) ။

အုတ်ခွက်တဆူတွင် ဖုရားဆူရေပေါင်းတရာပါ၏။ အုတ်ခွက်ဆယ်ဆူသော် ဖုရားဆူရေပေါင်း တထောင် ပြည့်၏။

ထိုဘာသာပြန်ဆိုချက်အရ၊ အုတ်ခွက်တဆူတည်း၌ပင် မျက်နှာဖက်တွင်ပါသော ကုသိုလ်ရှင်၏အမည်မှာ “ ခြိတြိဘဝနာဒိတျပဝရဓမ္မရာဇာ ” ဖြစ်၏။ ကျောဖက်တွင်ပါသော လက်ရေးစာအလိုအားဖြင့် ကုသိုလ်ရှင်၏ အမည်မှာ “ ခြိမ္မရာဇပဏ္ဍိတ ” ဖြစ်၏။ တနည်း အားဖြင့်ဆိုသော် အုတ်ခွက်တဆူ၏ ကုသိုလ်ရှင်မှာ ၂-ဦး ဖြစ်လေသည်။ ထိုပြဿနာကို အထက်တွင်ဖော်ပြပါ ဓမ္မရံကြီးဖုရားတောင်၊ တောင်ဂူနီဘုရား ကျောက်စာက ပြေလည်အောင် ဖြေဆိုနိုင်လိမ့်မည်ဟု မျှော်လင့်ရသည်။ မျှော်လင့်ရပုံမှာ “ ခြိတြိဘဝနာဒိတျပဝရဓမ္မရာဇာ ” ဆိုသောမင်းသည် အခြားမင်းမဟုတ် နရပတိစည်သူမင်းပင်ဖြစ်၏။ “ ဓမ္မရာဇပဏ္ဍိတ ” ဆိုသည်မှာလည်း ထို နရပတိစည်သူမင်း ချီးမြှောက်ထားသော မင်းဆရာ၏ဘွဲ့တော်ဖြစ်၏။ ထိုဆရာတော်သည်။ မင်း၏ တံဆိပ် နာမံပါသော အုတ်ခွက်ပုံတော်ကိုယူ၍ ကုသိုလ်ကောင်းမှုအလိုငှါ မိမိကိုယ်တိုင် သွင်းလုပ်လှူဒါန်းကြောင်းကို လက်ရေးစာဖြင့် စာတမ်းရေးမှတ်ထိုးထားခဲ့၏။ မျက်နှာဖက်တွင်ပါသော ပုံနှိပ်စာကိုလောက်ချင့်ရခြင်းအားဖြင့် မူလကုသိုလ်ရှင်မှာ နရပတိစည်သူမင်း ဖြစ်ကြောင်းကိုလည်း သိရ၏။ အထက်အဆိုပါ ကျောက်စာတွင် ပရိတ် ရွတ် ရေစက်ချရာ၌ပါသော မဟာထေရ်မှာ ဝဇီရဗုဒ္ဓိအမည်ယှိ၏။ ကျောက်စာတွင် မဟာထေရ်ပဇ္ဇာဗောဓိဟု ရေးသားခေါ်ဆို၏။ ဝဇီရဗုဒ္ဓိသည်၊ နရပတိစည်သူမင်းလက်ထက် မင်း၏တိုင်ပင်ဖော်တိုင်ပင်ဖက် ဖြစ်သည်ဟု မှန်နန်းမဟာရာဇဝင်တော်ကြီးတွင် ပါယှိ၏။

အုတ်ခွက်အချို့မှာ ကျောဖက်က လက်ရေးစာမပါချေ။ ၎င်းတို့မှာလည်း ယခုအခြေအနေအရ အကျိုး အပဲ့သာဖြစ်နေ၍ ရှေးကရိုက်ကူးထားသော ဓာတ်ပုံမှ တဆင့်ကူးယူ ထည့်သွင်းလိုက်ပါသည်။ ကျောဖက်က စာမှာလည်း အကျိုးအပဲ့သာလျှင် ရတော့သဖြင့် လိုသောအကွရာများကို ဖြည့်စွက်၍ ထည့်သွင်းလိုက်ပါသည်။

ပုံ (၄၈ က နှင့် ၁) ။ ပုဂံမြို့ အာနန္ဒာဖုရား အရှေ့ဖက် မောင်ချစ်စကုန်းမှ “ မုဂ္ဂလိပုတ္တ ” မထေရ်၏ အုတ်ခွက်နှစ်ဆူတွေ့ယှိရ၏။ ထို “ မုဂ္ဂလိပုတ္တ ” သည် ပုဂံမြို့စေတီကျောက်စာတွင် အထင်အရှား ဖော်ပြလျက် ပါယှိသော “ မုဂ္ဂလိပုတ္တ ” ပင် ဖြစ်သည်ဟု ယူဆရာ၏။ ထို “ မုဂ္ဂလိပုတ္တ ” ကိုပင် ပုဂံမြို့ထီးလိုမင်းလိုဖုရားအနောက် တောင်ယှိ မောင်အောင်လှယာအတွင်း ဖုရားကုန်းတကုန်းမှ တွေ့ရှိသော အုတ်ခွက်၏ ကျောဖက်တွင် ရေးသား ပါရှိသော လက်ရေးစာတွင် တွေ့ရပြန်၏။ မောင်ချစ်စကုန်းမှရသော အုတ်ခွက်တို့၏ ကျောဖက်ယှိလက်ရေး စာမှာ စာသုံးကြောင်းဖြင့် အောက်ပါအတိုင်းဖြစ်၏။ (ပုံ ၄၈-၁)

။မုဂ္ဂလိ ပုတ္တာ စ ရ ယေ
နမာပိတံ (ဣဒံဗုဒ္ဓရူ)
ပ။

ဘာသာပြန်ဆိုချက် ။

ဣဒံဗုဒ္ဓရူပံ၊ ဤဖုရားရုပ်ပွားဆင်းတုတော်ကို၊ မုဂ္ဂလိပုတ္တာစရယေန၊ ဆရာတော်မုဂ္ဂလိပုတ္တသည်၊ မာပိတံ၊ ပြုပြင်ဖန်တီးတော်မူအပ်သတည်း။

မြစေတီကျောက်စာအရ မုဂ္ဂလိပုတ္တမထေရ်သည် ကျန်စစ်သားမင်းလက်ထက် နောက်ပိုင်းနှင့် အလောင်းစည်သူမင်းလက်ထက်တို့တွင် ထင်ရှားလျက်ရှိ၏။

မောင်ချစ်စကုန်းမှရသော မုဂ္ဂလိပုတ္တမထေရ်၏ အုတ်ခွက်တို့သည် ညောင်ရွက်ပုံသဏ္ဍာန်ရှိ၏။ အလျား ၅" လောက်ရှိ၍ အဝှမ်းမှာ ၃၅" သာသာရှိ၏။ မျက်နှာဖက်တွင် ရိုးရိုးကြာပလ္လင်ပေါ် ထက်ငယ်ဖွဲ့ခွေ ထိုင်နေဘော်ပူသော ဆင်းတုတော်ကလေးငါးဆူ အသက်အောက် ၃ တန်း တန်းလျက်၊ အသက်ဆုံးတွင်တဆူ၊ အောက်နှစ်တန်းတွင် နှစ်ဆူစီပါ၏။ ဆင်းတုတော်ကလေးများ၏ တဖက်တချက် စေတီတော်ကလေးများ ရံလျက်ပါ၏။ ပန်းပင်၊ ပန်းပွင့်၊ ပန်းခက် တို့ဖြင့်လည်း ရံလျက်ပါ၏။ (ပုံ ၄၈ က) ။ အောက်ဆုံးတန်း ဆင်းတုတော်ကလေးများ၏ အောက်ဖက်တွင် နာဂရီအက္ခရာနှင့် “ယေဓမ္မာဟေတုပြဘဝါ” အစရှိသော ဂါထာကလေးကို စာသုံးကြောင်းဖြင့် ပုံနှိပ်လျက်ပါရှိ၏။ ဆင်းတုတော်ကလေးများ၏ပုံများမှာ ဝါးတားတား ဖြစ်လျက် ပြတ်ပြတ်သားသားမရှိချေ။ ပလ္လင်နှင့် ဆင်းတုတော်ဘဆူ၏ အမြင့်မှာ ၁၆ ယို၏။ စေတီအမြင့် ၁" သာသာရှိ၏။

မောင်အောင်လှယာအတွင်းမှရသော မုဂ္ဂလိပုတ္တမ၏ အုတ်ခွက်သည်၊ မောင်ချစ်စယာအတွင်းမှရသော အုတ်ခွက်နှင့်အမျိုးအစားချင်း ကွဲပြားလျက်ရှိ၏။ မောင်အောင်လှယာအတွင်းမှ အုတ်ခွက်၌ မျက်နှာဖက်တွင် ဗေဒိကျောင်းဆောင်နှင့်ကြာပလ္လင်ထက်တင်ပြင်ခွေကိုယ်တော်တဆူ လက်ဝဲလက်ျာရဟန္တာနှစ်ဆူရံလျက်ပါ၏။ (ပုံ ၄၉ က) ။ ၎င်းတို့အောက်တွင် မွန်နှင့် ပါဠိဘာသာ ရောစပ်လျက် မွန်အက္ခရာနှင့် ပုံနှိပ်စာတကြောင်း ပါ၏။ ထိုစာတမ်းကို အောက်ပါအတိုင်း ဖတ်ဆိုရ၏။

ဝေါအကျောက်သင်္ဂနာဂံဣသ္မိပါကာရံ

- ဝေါကျောက်သင်္ဂနာဂံ = မိမိထက်မြတ်သော ရဟန်းမည်သည် မယိုသောကြောင့် သင်္ဂနာဂမည် သော ဤမြတ်စွာဘုရားကို၊
- ဣသ္မိ = တပည့် သာဝကတို့သည်၊
- (ဝါ) အရံသာဝကနှစ်ပါးတို့သည်၊
- ပါကာရာ = ထက်ဝန်းကျင်မှ ရိုသေသမှုပြုကာ ခြံရံခစားကုန်၏။

ထိုအုတ်ခွက်၏ ကျောဖက်ကစာကို (ပုံ ၄၉-ခ) တွင် ပြထားသည်။ စာသားနှင့်စာ၏ အဓိပ္ပာယ်မှာ- ပုံ ၄၈-ခ-တွင် ပါသည့်အတိုင်း ဖြစ်သည်။

ဗုဒ္ဓဝင်ရှစ်ခန်းကိုးခန်းပါသော အုတ်ခွက်များ။

အထက်တွင် ဖော်ပြခဲ့သည့် ဗုဒ္ဓဝင်ရှစ်ခန်းပါသော အုတ်ခွက်တို့အပြင် အခြား အမျိုးကွဲအုတ်ခွက်များ လည်း ယိုသေး၏။ ၎င်းတို့အနက် အုတ်ခွက်ဘမျိုးမှာမူ ဗုဒ္ဓဝင်ရှစ်ခန်း (အဋ္ဌမဟာဌာန) သာလျှင်မက ကိုးခန်း ပါရှိ၏။ (ပုံ ၅၀) ၎င်းကိုးခန်းတွင် အပိုတန်းမှာ မည်သည့်အခန်း ဖြစ်သည်ဟူ၍ သေချာစွာ မပြောဆို နိုင်သော်လည်း မှန်းဆခြင်းအားဖြင့် ထိုအပိုခန်းသည် သုဇာတာ ဂဏှာနိစ္ဆိမ်း ကပ်ခန်းဟု ယူဆရ၏။ ၎င်းသည် ယင်း အုတ်ခွက်တွင်ပါသော ဇာတ်ခန်းတို့အနက် အောက်ဆုံးတန်းတွင် ဇာတ်သုံးခန်း ပါရှိရာ အလယ်ခန်းဖြစ်၏။ ၎င်း၏လက်ျာဖက်ကအခန်းမှာ မယ်တော်မာယာသားဖွားခန်းဖြစ်၏။ လက်ဝဲဖက်ယိုအခန်း တွင် ပလလေယုတော၌ မျောက်များ ပျားမုံဆွမ်းကပ်ခန်းပါ၏။ ထိုအလယ်၌ယိုသောပုံသည် နောက်ခံပိုင်း

နှစ်ထပ်ဆင့်တံကဲနှင့်၊ ကြာပလ္လင်ပေါ်တွင်၊ လက်တော်ဗယ်တင်ညှာချ၊ တင်ပြင်ခွေ ဆင်းတုတော်ဖြစ်၏။ သို့သော် လက်ဗယ်တင်ညှာချမှာ ရိုးရိုးမဟုတ်ပဲ၊ တင်ပြင်ခွေပေါ်တွင် တင်ထားသော ဗယ်လက်မှာ လက်ဝါးတော်ကို ဖြန့်၍၊ ၎င်းပေါ်တွင် သပိတ်နှင့်တူသော ဝတ္ထုပစ္စည်းတခုကို တင်ထားလျက် တွေ့မြင်ရ၏။ ချထားသော လက်ျာ ဖက်လက်မှာ ခူးဘော်ပေါ်ကိုဘင်လျက် အောက်သို့စိုက်၍၊ ချထားသော လက်ဝါးတော်ကိုဖြန့်ပြီး မှောက်လိုက် မဟုတ်ပဲ လှန်၍ “ဝရဒမုဒြ” ခေါ် ဆုပေးနေဟန်ဖြစ်၏။ ထိုကဲ့သို့ သပိတ်ပိုက်နေဟန်နှင့် ဆုပေးနေဟန်တို့ကို ထောက်၍ ၎င်းအခန်းသည် တဖုဿနှင့်ဘလ္လိကညီနောင်နှစ်ဦးတို့ မှုဆုပ်ကိုဆက်ကပ်လှူဒါန်းသော အခန်းလည်း ဖြစ်နိုင်၏။ သို့သော် ညီနောင်နှစ်ဦးတို့ပုံမှာ မပါမယ့်ချေ၊ ၎င်းအစား ကြာဖူးကြာပန်းများပုံနှင့် ကလပ်ပုံတို့ကို ဆင်းတုတော်၏ တဖက်တချက်တွင် မြင်ရ၏။

ဗုဒ္ဓဝင်အခန်းခန်းတို့ စီစဉ်ပုံမှာ လက်ျာဖက်မှ အထက်သို့တက်လျက် လက်ဝဲဖက်မှအောက်သို့ဆင်းလျက် မဟုတ်ပဲ၊ လက်ဝဲဖက်မှလက်ျာဖက်သို့လှည့်လျက် တွေ့မြင်ရ၏။ ရုပ်တုတို့မှာလည်း အချို့အခန်း၌ ပြည့်ပြည့်စုံစုံ မပါချေ။

အုတ်ခွက်မှာ ဂုံးချွန်ပုံသဏ္ဍာန်ဖြစ်၍၊ လိုက်ဂူစောက်အနက်မှာ ဖျမ်းမျှခြင်းအားဖြင့် တလက်မသာသာ ယှိ၏။ အုတ်ခွက်၏ အမြင့်မှာ-၇-လက်မခွဲ၊ အနံမှာ-၅-လက်မသာသာယှိ၏။

အုတ်ခွက်၏ အောက်နခမ်းကိုကပ်လျက် ဖေါင်းကြွသော နာဂရီအက္ခရာနှင့် ပုံနှိပ်စာတကြောင်းပါဟန် တူ၏။ သို့သော် ကျဉ်းမြောင်းသောနေရာဖြစ်၍ တကြောင်း၊ အက္ခရာစာလုံးတို့မှာလည်း မထင်ရှားပဲ မှေ့မှိန်၍ နေလျက် ယှိသည်တကြောင်းများကြောင့် စာကိုမဖတ်သာချေ။ သို့သော် ၁၉၂၉-၃၀ ခုနှစ် အတွင်းက ပုဂံမြို့ မြင်းကပါရွာတောင်ဖက် စိုးမင်းကြီးဖုရားအနောက် “လျှာထုတ်ဖုရားမှရ” ဟူသော အမှတ်အသားနှင့် အုတ်ခွက် အောက်ပိုင်းကျိုးဘခုကိုတွေ့၍ လေ့လာကြည့်ရာ၊ ၎င်းအောက်ပိုင်းကျိုးတွင်ပါသမျှသော ဇာတ်ခန်းတို့မှာ အထက်ဖော်ပြပါ အုတ်ခွက်ဘွင်ပါသောဇာတ်ခန်းတို့အတိုင်း ဖြစ်နေကြောင်းကိုတွေ့ရသည်။ အုတ်ခွက်မှာလည်း တမျိုးတည်း တစားတည်းဖြစ်သည်။ ပုံနှိပ်လျက်ပါသော စာတမ်းမှာ အခြားမဟုတ်၊ နာဂရီအက္ခရာဖြင့် “ယေ ဓမ္မာ ဟေတုပြဘဝါ” အစရှိသော ဂါထာကလေးဖြစ်သည်။ ထို့အပြင် ထိုဂါထာပါအက္ခရာအရေးအသားတို့ကို ထောက်၍ အုတ်ခွက်၏နှစ်အပိုင်းအခြားကိုလည်း သတ်မှတ်နိုင်၏။ ထိုအပိုင်းအခြားမှာ၊ အေ၊ ဒီ၊ ဝ၊ ၂-ရာစုနှစ် အတွင်းလောက်ကဖြစ်ရာသည်ဟု မှန်းဆရာ၏။

မည်သည့်နေရာ၌ တွေ့ရှိရသည်ဟု အမှတ်အသားမပါပဲ၊ ဗုဒ္ဓဝင်ရှစ်ခန်းပါသော အုတ်ခွက်တမျိုးယှိသေး ၏။ ထိုအုတ်ခွက်၏ပုံသဏ္ဍာန်မှာ အခြားအုတ်ခွက်များနှင့်မတူပဲ၊ တဖျိုးဘည်း လေးထောင့်တက်သွားပြီး အထက် ပိုင်း အစွန်းစောင်းနှစ်ဖက်ဖြတ်၍၊ မုခ်ဂုံးသဏ္ဍာန် ပြုလုပ်ထား၏။ ၎င်း၏အမြင့်မှာ အောက်ခြေမှထိပ်ချွန်အထိ ၆၅ သက်မယှိ၏။ အနံမှာ ၄ လက်မနီးပါးယှိ၏။ မျက်နှာဖက်တွင် ဘောင်ခတ်ပြီးလျှင် ဘောင်၏အတွင်းပတ်လည် စောက်ချ၍ အလယ်ဘွင် ဗုဒ္ဓဝင်ရှစ်ခန်းကို သွန်းလုပ်ထား၏။ ဘောင်၏အထူမှာ အထက်အောက်မညီလှ၊ အထူ ဆုံးမှာ လက်မဝက်လောက်ယှိ၏။ စောက်မှာလည်း ပတ်လည်မညီပဲ၊ အနက်ဆုံးမှာ လက်မဝက်လောက်သာ ယှိ၏။ (ပုံ-၅၁)။

ဗုဒ္ဓဝင်ရှစ်ခန်းတို့မှာ၊ အချို့သော နေရာ၌ အခြားအုတ်ခွက်များတွင်ပါသော အစီအစဉ်အတိုင်းမဟုတ်ပဲ၊ အုတ်ခွက်အလယ်တွင် ဗောဓိပင်နှင့်ရွှေပလ္လင် အောင်တော်မူခန်းနှင့် ၎င်း၏အထက်၌ မာရ်နတ်သားနှင့် မာရ် နတ်သားစစ်သည်တော်တို့ လက်နက်ချားစွဲကိုလျက် နေဟန်အခန်းတခန်းပါ၏။ ၎င်းတို့နှင့်အတူ ဂီရိမေဓလာ ဆင်၏ပုံလည်း ပါ၏။ အလယ်ဆင်းတုတော်၏ အထက်ပါနေကြဖြစ်သော ကွမ်းတောင်နှင့် ဗေဒိကျောင်းဆောင် ၏ ပုံတို့မှာ မပါချေ။ နာဠာဂီရိဆင် ချွတ်ခန်းမှာ ဆင်ရုပ်နှစ်ခုပါသည်။ တရုပ်မှာကန်တော့နေဟန်နှင့် အခြား

တရပ်မှာ နှာမောင်းကိုထောင်လျက်ထိုးမည်၊ နင်းမည်ပြုနေဟန်များဖြစ်၏။ ထိုထိုးမည်ဟန်ပြုနေသောဆင်ရပ်မှာ အထက်ပိုင်းသာပါ၏။ ပလလေယျတော၌ မျောက်များ ပျားမွှဲဆွမ်းကပ်ခန်းမှာလည်း မျောက်က ပျားမွှဲဆွမ်း ကပ်ဟန်မဟုတ်ပဲ၊ ဆင်က ကပ်နေဟန်ပါ၏။

ထိုအခန်းခန်းတို့၌ပါသော ရုပ်ဖောင်း ရုပ်ကြွတို့မှာ ရေညှိ ချေးညှော်တို့ဖြင့် စေးကပ်လျက် ယိုနေသဖြင့် တကြောင်း၊ ပွန်းပဲ့လျက် နေခြင်း များဖြင့် တကြောင်း များကြောင့် ရုပ်ဆင်း သဏ္ဍာန်တို့ ကို မမှန်းဆသာချေ။ အောက်ဆုံးတန်းတွင် ပလလေယျတော၌ ပျား မွှဲ ဆွမ်းကပ် ခန်းနှင့် မယ်တော်မာ ယာ သားဖွားခန်းအကြား ကွက်လပ်ကလေး တခုတွင် မူလကစာများ ပါယိုဟန်တူ၏။ သို့သော်- ၎င်းတို့လည်း ပွန်းပဲ့ပျက်စီးကုန်လေပြီ။ အုတ်ခွက်ကိုလည်း မည်သည့်မြို့ရွာဒေသမှ ရသည်ဟူ၍ အမှတ်အသား မတွေ့ရချေ။

သို့သော် ၎င်းအုတ်ခွက် အမျိုးအစားထဲမှ အောက်ပိုင်းကျိုးလေးတခုကို တွေ့ရသည်။ ထိုအောက်ပိုင်း ကျိုး၌ ဗုဒ္ဓဝင်ရှစ်ခန်းအနက် နှစ်ခန်းပါသည်။ ၎င်းတို့မှာ ပလလေယျတော၌ ပျားမွှဲဆွမ်းကပ်ခန်းနှင့် မယ်တော် မာယာ သားဖွားခန်းဖြစ်သည်။ ထိုနှစ်ခန်းအကြား၌ မွန်စာ ပုံနှိပ်စာ ၆-ကြောင်းပါသည်။ ကျောဖက်တွင် လက်ရေးအပိုင်းကျိုး သုံးကြောင်းပါသည်။ ထိုစာတို့မှာ တပိုင်းတစသဖြစ်နေကြသဖြင့် ယထာဘူတကျအောင် အဓိပ္ပာယ်များကို မကောက်ယူနိုင်ချေ။ သို့သော် ကျန်ယိုသေးသော အက္ခရာစာလုံးတို့၏ အရေးအသားကို ထောက်ချင့်ရခြင်းအားဖြင့် အနော်ရထာ၊ ကျန်စစ်သားမင်းတို့၏ လက်ထက်လောက်က စာများဖြစ်သည်ဟု မှန်းဆရသည်။ ထို့ပြင်မျက်နှာဖက်၌ အထက်ဖော်ပြပါ ဗုဒ္ဓဝင်အခန်းနှစ်ခန်းတို့တွင်ပါသော ရုပ်ဖောင်းရုပ်ကြွ တို့မှာ သေးပင်သေးသော်လည်း သပ်သပ်ယပ်ယပ်ယှိပေသည်။ (ပုံ ၅၂)။ ထိုအပိုင်းကျိုးကို ပုဂံမှရသည်ဟု အမှတ်အသားပါယှိသည်။

ထိုဗုဒ္ဓဝင်ရှစ်ခန်းနှင့် စပ်လျဉ်း၍ အခြားအုတ်ခွက်များလည်းယှိသေး၏။ သို့သော် ၎င်းတို့မှာ မထူးလည်း မထူးခြားလှ၊ အကျိုးအပွဲများလည်း ဖြစ်နေသည်။ ၎င်းတို့အနက် အသေးငယ်ဆုံးသော အုတ်ခွက်မှာ အလျား ၂.၇"။ အနံအားဖြင့် ၁.၈"။ ယှိ၏။

ထိုအုတ်ခွက်များအပြင် အရွယ်အစားမှာ အထက်ဖော်ပြပါ အုတ်ခွက်များလောက်ပင်ယှိသော အန္တကူ ကျောက်ချပ်ကလေးများကို မြန်မာနိုင်ငံနေရာအနှံ့အပြားတို့၌ တွေ့ယှိထား၏။ ထိုကျောက်ချပ်ကလေးများတွင် ဗုဒ္ဓဝင်လေးခန်းမှအစ ရှစ်ခန်း၊ ကိုးခန်း၊ တဆယ့်ခြောက်ခန်းအထိ ကျဉ်းမြောင်းသောနေရာတွင် ထုထွင်း ထားယှိ၏။ ၎င်းတို့ကိုစုဆောင်း၍ အခြားတနေရာတွင် ထုတ်ဖော်ရေးသားရန် စီစဉ်လျက်ယှိပါသည်။

ပုဂံတွင် အနော်ရထာမင်းမှအစပြု၍ ဘာသာနှင့်သက်ဆိုင်သောအုတ်ခွက်လုပ်ငန်းမှာ ပုဂံခေတ် တခေတ် လုံးတွင် အဆက်မပြတ်ယှိခဲ့၏။ သို့သော် ယင်းခေတ် နောက်ပိုင်း လောက်က စ၍ ထိုအတတ်ပညာ သည် တဖြည်းဖြည်းဆုတ်ယုတ်လာပြီးလျှင် သွင်းလုပ်သောပုံတို့မှာလည်း ပုဂံခေတ်ကုန်လောက်က အစပြု၍ သပ်ယပ် သေချာခြင်းမယှိ၊ အချိုးအစားလည်း မကျနခြင်းတို့ကို တွေ့မြင်ရသည်။

ပုဂံမြို့ အာနန္ဒာဖုရားအရှေ့ မောင်ချစ်စကုန်းမှရသော အုတ်ခွက်ဖုရားများ။

၁၉၂၆-၂၇ ခုနှစ်အတွင်း၌ ပုဂံမြို့အာနန္ဒာဖုရားအရှေ့ဖက်၊ မောင်ချစ်စယာအတွင်းယှိ ကုန်းဟောင်း တခုမှ အုတ်ခွက်ဖုရား အမြောက်အမြားတွေ့ယှိရာ၊ ၎င်းတို့၌ထူးခြားသော အချက်ဘချက်မှာ အုတ်ခွက်တိုင်း၌ မျက်နှာဖက်တွင် ကျောင်းဆောင်နှင့် တင်ပြင်ခွေဖုရားဆင်းတုတော်လေးတဆူပါ၍ ကျောဖက်တွင် သစ်ပင် သစ်သီး သစ်ပွင့်တို့အမည်ကိုဖော်၍ အုတ်ခွက်ဘဆူလျှင် စာနှစ်လုံးသုံးလုံးဖြင့် တမျိုးစီရေးမှတ်လျက် ပါယှိလေ သည်။ ဥပမာ အုတ်ခွက်ဘဆူ၌ “ပါယ်ကြီ” (ပဲကြီး)။ အခြားတဆူ၌ “ညှိပန် (ညှိပန်း) အခြားတဆူ၌ “ဟိန်ကိင်”

(ဟိဂုံ=ရှိန်းဂုံ)။အခြားတဆူ၌“ဆပ်သွား”စသည်ဖြင့် အမျိုးပေါင်းများတို့ကိုအုတ်ခွက်ပေါင်းများစွာနှင့် ရေးမှတ် ထားကြ၏။အချို့၌ကား ဆုတောင်းစာပါ၏။အချို့၌ကား မည်သူမည်ဝါအတွက် ဤကုသိုလ်ကောင်းမှုကို ပြုလုပ် သည်ဟုပါ၏။ အုတ်ခွက်တစ်ခုမှာ ကျောဖက်၌ ပါသောစာမှာ “အာနန္ဒစရယေနမာပိတံဣဒံဗုဒ္ဓရူပံ” ဟု ရှေး ဟောင်းမွန်-မြန်မာအက္ခရာဖြင့် ရေးသားလျက်ပါယှိ၏။အဓိပ္ပါယ်မှာ“ဤဗုဒ္ဓရုပ်ပွားဆင်းတုတော်ကိုအာနန္ဒအမည် ယိုသော ဆရာတော်သည်သွင်းလုပ်လှူဒါန်းတော်မူသည်” ဟု ဆိုရာ၊ ထိုစာတမ်းအရ ထိုအုတ်ခွက်များကိုသွင်းလုပ် သောအခါကား၊ အလောင်းစည်သူနှင့် နရပတိစည်သူမင်းနစ်ပါးတွင် တပါးပါ၏ လက်ထက်လောက်က ဖြစ်မည်ဟု ယူဆရာ၏။ အာနန္ဒအမည်နှင့် ဆရာတော်တပါးသည် အလောင်းစည်သူမင်း လက်ထက်၌ မင်းဆရာ ဖြစ်ခဲ့ဘူး၏။ ထိုအမည်နှင့်ပင် အခြားဆရာတော်တပါးလည်း၊ နရပတိစည်သူမင်းလက်ထက်၌ အတော်ပင် ထင်ရှား ခဲ့၏။ အာနန္ဒအမည်နှင့် အခြားဆရာတော်များ ယိုလိမ့်ဦးမည်ဟုယူဆလျှင် ငြင်းနိုင်ဖွယ်ရာမရှိပေ။ သို့သော် အုတ်ခွက်ပါ လက်ရေးစာအက္ခရာ၏ ပုံသဏ္ဍာန်တို့နှင့် ညှိလိုက်သော် အဆိုပါမင်းတို့၏ လက်ထက်ကို လွန်နိုင် ဖွယ်ရာမရှိချေ။

မျက်နှာဖက်တွင်ပါသော တင်ပြင်ခွေကိုယ်တော်မှာ ကြာပလွင်ပေါ်တွင် ရိုးရိုးဗယ်တင်ညာချ၊ ဧကသီ သင်္ကန်းကို လက်ဝဲပခုံးထက် စမွယ်တင်လျက် ဗောဓိကျောင်းဆောင်အောက်၌ ထိုင်နေဟန်ဖြစ်၏။ ဆင်းတု တော်၏မဏိတော်တွင် ရိုးရိုးဥက္ကံသံသရာဘက်မှ အလယ်၌ ချင်လှံတော်ဘက်လျက် ယှိ၏။ ဗောဓိပင်၏ အကိုင်းအခက်အလက်တို့ အပြင်ဘေး၌ စေတီတော်ကလေးများလည်း ရံလျက်ပါ၏။ အောက်ဆုံးတန်း စေတီတော်ကလေးများ အောက်ဖက်တွင် ပန်းခက်ကလေးတစ်ခုပါ၏။ ၎င်းတို့အောက်၌ ဖေါင်းကြွသော ပုံနှိပ်စာတကြောင်း ပါ၏။ ၎င်းပုံနှိပ်စာမှာလည်း နာဂရီအက္ခရာ မပါပဲ၊ ရှေးဟောင်း မွန်- မြန်မာအက္ခရာနှင့် မွန်ဘာသာဖြင့် ရေးသားမှတ်သားလျက်ပါယှိ၏။ ၎င်းစာပါအဓိပ္ပါယ်မှာ မောင်ကေဟ်သော် လုပ်သော ဖုရားဟူ၍ ပါယှိ၏။ ရုပ်တုတော်မှာလည်း အနော်ရထာမင်း၏ လက်ထက်မှ အဆက်အနွယ်ဖြစ် ကြောင်းကို မမြင်သေးချေ။ သို့သော် ပုံတော်တို့မှာ ပါးပါးလျားလျားကြားကြားရှားရှားမရှိလှပဲ၊ ပုဒိုက်အိုက် နေသည်။ လက်ရာပြောင်းလျက်ရှိချေပြီ။ (ပုံ ၅၃)။ ထိုသို့ဖြစ်လင့်ကစား အထက်တွင် ဖော်ပြခဲ့သည့်အတိုင်း အုတ်ခွက်များ၏ ကျောဖက်၌ပါသော လက်ရေးစာတို့ကလေးများတွင်ပါသော အသီးအပွင့်တို့၏ အမည်များ ကို ခေါ်ဝေါ်ပုံတို့မှာ ယခုလက်ငင်းခေတ်နှင့် နှိုင်းယှဉ်လျှင် အတော်ပင် ရှေးကျဟန်တူသဖြင့် သုတေသီတို့ အတွက် အဘိုးထိုက်တန်လှ၍ ၎င်းတို့ကို စုဆောင်းရွေးချယ်ပြီးလျှင် အောက်တနေရာတွင် ဖော်ပြရေးသား မှတ်တမ်းတင်ခဲ့ပါသည်။

အခြားထူးခြားချက်တရပ်မှာ ဤကဲ့သို့အသီးအပွင့်အမျိုးအမည်တို့ကို ခွဲခြားရေးမှတ်လျက်အုတ်ခွက်ပေါင်း မြောက်မြားစွာတို့ကို တနေရာတည်း စုဆောင်းသိမ်းထားလျက် ယှိခြင်းကို ပုဂံခေတ်ဘခေတ်လုံးတွင် ဤနေရာ တနေရာမှာပင် တွေ့ရှိရခြင်းဖြစ်၏။ ထိုသို့ စုပေါင်းထားခြင်း အကြောင်းရင်းကို ရှာပြန်သော် အသစ်မွန်းမံ ပြုပြင်ဆောက်တည်သော စေတီတဆူတဆူ၏ အတွင်း၌ ဌပနာထားခြင်းကား မှန်၏။ သို့သော် မည်သည့် အတွက် မည်သည့်အဓိပ္ပါယ်နှင့် ဤကဲ့သို့သော ဆင်းတုတော်ကလေး တဆူတဆူ၏ ကျောဖက်၌ သစ်သီးသစ်ပွင့် အမျိုးမျိုးတို့ကို တဆူလျှင် တမျိုးကျစ်လောက်ရေးမှတ်လျက်ထားခြင်း အကြောင်းရင်းကိုကား ရုတ်တရက်တွေး တော မှန်းဆ၍မရနိုင်ချေ။

ဗုဒ္ဓဝင်ကျမ်းဂန်များအရ၊ လောကတွင် ပွင့်ပြီးသော ဖုရားရှင်တို့မှာ အသင်္ချေနှင့် အနန္တ ဖြစ်ရကား၊ ၎င်းကို အကြောင်းပြု၍ ဗုဒ္ဓဘာသာဝင်သူတော်စင်တို့ နေ့စဉ် နံနက်ဝတ်၊ ညဝတ်ဖုရားရှိခိုးခြင်း ပြုလုပ်ကြရာ၌ “သမ္မုဒ္ဓေအဌဝိသဉ္စ ဣဒဿဉ္စသဟဿကေ” အစချီလျက် ဖုရားရှိခိုးဆုတောင်းကို ရွတ်ဆိုကြ၏။ ပုဂံဆေးရေး ရုပ်များ၌လည်း ၎င်းဖုရားရှိခိုးနှင့်အညီ၊ မြောက်မြားစွာသော ဖုရားရုပ်ပွားတော်ကလေးများကို စေတီလိုဏ်ဂူ

တို့၏ နံရံအမိုးတို့တွင် ပြည့်နှက်အောင် ဆေးရောင်စုံခြယ်၍ ရေးထားပူဇော်လေ့ရှိသည်။ အထူးသဖြင့် နှစ်ကျပ်ရှစ်ဆူ ရုပ်ပွားဆင်းတုတော်များတွင် ဖုရားတဆူတဆူ၏ အမည်နှင့်တကွ ၎င်းဖုရားပွင့်တော်မူရာ ဗောဓိပင်၊ ပင်စည်နှင့်အမည်တို့ကိုပါ ကျမ်းဂန်လာသည့်အတိုင်း ဖော်ပြရေးခြယ်ထားလေ့ ရှိသည်။ ထို နှစ်ကျပ်ရှစ်ဆူဖုရားတို့နှင့်စပ်လျဉ်း၍သာလျှင် ဗောဓိပင်များ ယိုသည်မဟုတ်၊ ဖုရားအဆူဆူ၌ ဗောဓိပင်ယိုကြောင်းကို ကျမ်းဂန်များ၌ ထွက်ဆိုလေသည်။ ၎င်းတို့ကို အထောက်အထားပြုလုပ်၍၊ မောင်ချစ်မကုန်းမှ တွေ့ယိုသော ဖုရားရုပ်ပွားတော်တို့သည် ဗုဒ္ဓဝင်ကျမ်းလာ ဖုရားအဆူဆူတို့တွင် အဝင်အပါဖြစ်၍ ၎င်းတို့၏ ကျောဖက်တွင် ရေးထိုးမှတ်သားလျက်ပါယိုသော သစ်ပင် သစ်သီး သစ်ပွင့် တို့သည်လည်း သက်ဆိုင်ရာ ဖုရားအဆူဆူတို့ပွင့်ရာ ဗောဓိပင်များ ဖြစ်လေမည်လားဟု တွေးတောမိသည်။ သို့သော် အသီးအပွင့်တို့၏ အမည်များ ပါယိုနေသဖြင့် တွေးတောချက်ကို အခြေတခုပြုလုပ်ရန် ခဲယဉ်းပေသည်။

အချို့အနည်းငယ်သောအုတ်ခွက်တို့၌ ကျောဖက်တွင် ရေးမှတ်လျက် ပါယိုသည်မှာ—

(၁)

- မင်ခံ
- မရာ ဇာပု
- ဟီးဗ္ဗေစံမု
- ကာပ္ပိယံထက်
- ဟိယ် သောမ္ဘု၂၁
- စုံ စိယ် သော
- ဗ္ဗေစံ စိယ် တေ

(မင်းခံမွရာဇာဖုရားဖြစ်မှုကား မြေထက်ယိုသမျှစုံစေသောဖြစ်စေတည်း)။

(၂)

- ဣယ်ဗ္ဗ၂
- သောကာပု
- ဟီးဖြစ်ဣ၂
- တေ။ ဟိာက်
- ပွ၂၁

(ဤမျှသော်ကား ဖုရားဖြစ်ငှါတည်း။ ရှောက်ပွင့်)။

(၅၃)

(၃)

ဣကာ
ကမ် ပေါန် ဧ
တ။ မင် ခံ မ ရာ
ဇာ ပုဟ်း ဇ္ဇေဓ်
ရာ ရာ ကါ စင်
သော ရ စိမ် သိ

ဤကား ကင်ပွန်းတည်း။ မင်းဓမ္မာရာဇာဖုရားဖြစ်ရာရာကား စင်သောရစေ(သား)။

(၄)

ပုဟ်း
တြင် ဖိမ်
တေ။ ဖိတ်
ချေင် တေ

(ဖုရားရှင်ဖို့တည်း။ ပိတ်ချင်းတည်း)။

၎င်းစာတမ်းတို့ပါ ရှောက်ပွင့်၊ ပိတ်ချင်း စသည်တို့ကို ထောက်၍၊ ၎င်းပစ္စည်းတို့သည် လှူဖွယ်ဝတ္ထုများ ဖြစ်ကြခြင်းကိုသိရ၏။ အလှူရှင်မှာ ဆေးဝါးကုသရာ၌ ဝါသနာထုံ၍၊ မိနွောဆေးကျမ်းအရာ၊ မိမိလိုရာဆေးပင်၊ အပွင့် အသီး အမြစ်တို့ကို ပြည့်စုံအောင် ဖုရားအဆူဆူတို့၌ လှူဒါန်းထားခြင်းဖြစ်သည်ဟူ၍ ယူဆရာ၏။

ကျောဖက်တွင် ရေးမှတ်လျက်ပါသော အခြားစာတမ်းတို့ကလေးကို၊ လက်ဝင်းအက္ခရာဖြင့် ပြန်ဆို ရေးကူးသော် အောက်ပါအတိုင်းဖြစ်ကြ၏။ ၎င်းတို့တွင်ပါသော ဝတ္ထုပစ္စည်း အမျိုးအမည်များကိုလည်း ယခု ခေါ်ဆိုကြသည့်အတိုင်း ရေးမှတ် ထည့်သွင်း လိုက်သည်။ အချို့အမည်များကို ယခုမည်ကဲ့သို့ ခေါ်သည်ကို မမှန်းဆနိုင်သေး၍၊ မူလအတိုင်းထည့်လိုက်သည်။

- | | | |
|-----------------|---|------------|
| ၁။ ကြနီ | = | ကြာနီ |
| ၂။ ကမ်ပေါန် | = | ကင်ပွန်း |
| ၃။ မူရိပ်ပွောင် | = | မရိုးပွင့် |
| ၄။ ဆန်တေ | = | ဆန်တည်း |
| ၅။ (ဖ)လာဗ္ဗူ | = | ဖါလာဖြူ |

၆။ ကတိဝ်တော	=	ကတိုးတည်း
၇။ ကွမ်သိ	=	ကွမ်းသီး
၈။ လက်ထုတ်ပွောင်	=	လက်ထုတ်ပွင့်
၉။ ထာန်ချက်	=	ထန်းလျက်
၁၀။ တန်စိကူ	=	စန္ဒကူး
၁၁။ ပါန်ပူကြီ	=	ဗန်ဘွေကြီး
၁၂။ ပါန်ပူယ်	=	ဗန်ဘွေ
၁၃။ ဩင်မညိဝ်	=	အောင်မဲညိ
၁၄။ ငှက်ပျောင်	=	ငှက်ပျော
၁၅။ ပါန်ပွယ်	=	ဗန်ဘွေ
၁၆။ သိယက်သီ	=	သရက်သီး
၁၇။ မုန်ညင်	=	မုန်ညင်း
၁၈။ ဖါလာ	=	ဖါလာ
၁၉။ ယသက္ကေည်	=	ရေသကျည်း
၂၀။ နှမ်တေ	=	နှမ်းတည်း
၂၁။ ဣမ်မူယ်သီ	=	အိမ်မွေ့သီး
၂၂။ ကြာတန်ဆိတ်	=	ကြာတံဆိပ်
၂၃။ ရင်မာ	=	ရင်းမာ
၂၄။ သိခွာဟူယ်	=	သခွားရွှေ
၂၅။ ကုလာပါယ်	=	ကုလားပဲ
၂၆။ ယသက္ကေည်ပွောင်	=	ရေသကျည်းပွင့်
၂၇။ ဆပ်သွာ	=	ဆပ်သွား
၂၈။ ပိတ်ချင်	=	ပိတ်ချင်း
၂၉။ စိမုနက်	=	စမုံနက်
၃၀။ ရာယ်ရိဝ်သိ	=	ယဲယိုသီး
၃၁။ ပါယ်လွမ်	=	ပဲလွမ်း
၃၂။ ပါယ်ကြီ	=	ပဲကြီး
၃၃။ စရိဝ်	=	စရိ
၃၄။ သိခွာနု	=	သခွားနု
၃၅။ ကြမ်ရေညိ	=	ကြီရည်
၃၆။ ညိဝ်ပါန်	=	ညှိပန်း
၃၇။ ကြက်ကြူန်	=	ကြက်ခုံး(?)
၃၈။ ဖလာဗ္ဗော	=	ဖါလာဖြော့(?)
၃၉။ တလေည်သိ	=	သလဲသီး

၄၀။	ကြိအ်တ္တုတေ	=	ကြိကျုတည်း
၄၁။	ဟိန်ကိဝ်	=	ဟိန်ဂို
၄၂။	မထုန်သရာ	=	မထုန်သရာ
၄၃။	ဖိလ်ချင်မြတ်	=	ပိတ်ချင်း
၄၄။	ဖိချင်မြတ်	=	ပိတ်ချင်းမြစ်
၄၅။	ကတိဝ်ညောက်	=	ကတိုးညောက်
၄၆။	တန်စုလျာန်	=	တန်စုလျာန်
၄၇။	တြာက်ပွင်	=	ရှောက်ပွင့်
၄၈။	ဟောက်ပွင်	=	ရှောက်ပွင့်
၄၉။	ပျာနောယ်	=	ပျာနွယ်
၅၀။	ဣိတ်တေ	=	ကျိတ်တည်း
၅၁။	ဣိတ်	=	ကျိတ်
၅၂။	သိတွော	=	သတွတ်
၅၃။	တလေည့်ပွက်	=	သလဲပွင့်
၅၄။	ဣည့်ဖုန်	=	ကျည်ဖုန်
၅၅။	သာနိဝ်ခူယ်	=	ဂန့်ဂေါ
၅၆။	ခိဟာပွင်	=	ချယားပွင့်
၅၇။	ခီးဟာပွင်	=	ချယားပွင့်
၅၈။	ကတိဝ်	=	ကတိုး
၅၉။	ကန်ချော်	=	ကန့်ချုပ်
၆၀။	ဣိမျင်	=	ကျီးမျင်
၆၁။	တီသိတေ	=	တည်သီးတည်း
၆၂။	ကန်နုပျံ	=	ကန့်ချုပ်
၆၃။	ဘတ္တကိယ်	=	ဘတ္တကယ်
၆၄။	ရဲန်ဝတ်	=	ရုံဝတ်
၆၅။	စီမုကြိ	=	စမုံကြီး
၆၆။	ဩဟဲသီ	=	ဥသျှစ်သီး
၆၇။	သေစ်ဆိ	=	သစ်ဆိ
၆၈။	ဆိဖုဟ်	=	ဆိတ်ဖူး

* နမူနာပုံစံအနေနှင့် ၎င်းအတွင်ပါသော အချို့မူလ အက္ခရာစာလုံးများ အရေးအသား ပုံတို့ကို ပုံ ၅၃(က)၊ (ခ)နှင့်(ဂ)တို့တွင် ပြထားသည်။

အခြားထူးခြားချက်တရားမှာ၊ ထိုနေရာတနေရာတည်းမှာပင် အနော်ရထာ၊ ကျန်စစ်သားမင်းတို့လက်ထက် လောက်က အုတ်ခွက်တဆူကို တွေ့ရသည်။ ထိုအုတ်ခွက်၏ပုံသဏ္ဍာန်မှာ ညောင်ရွက်ပုံသဏ္ဍာန်ယှိ၍ ထိပ်ဖက်က ချွန်းပြီး အောက်ပိုင်းကဝိုင်းလျက် လိုဏ်ဂူသဘောနှင့် ပတ်လည်ဘောင်ခတ်လျက်ယှိ၏။ ထိုဂူအတွင်း၌ ဗောဓိပင် ကျောင်းဆောင်အောက်ကြာပလ္လင်ပေါ်တွင် ရိုးရိုးထက်ဝယ်ဖွဲ့ခွေ ထိုင်နေတော်မူသော မြတ်စွာဖုရားရုပ်တုတော် တဆူပါသည်။ ဘေးရံစေတီတော်ကလေးများလည်း တဖက်ဘချက် အသေးအကြီး ၆ ဆူစီပါသည်။ ကြာပလ္လင် အောက်က နာဂရီအက္ခရာနှင့် စာသုံးကြောင်းဖြင့် “ယေဓမ္မာဟေတုပြဘဝါ” အဓိပ္ပာယ်သော ဂါထာကလေး ပါသည်။ ၎င်းအက္ခရာ၏ အရေးအသားကို ထောက်ချင့်ရခြင်းအား အေ၊ ဒီ၊ ၁၁-ရာစုနှစ်လောက်က အက္ခရာများ ဖြစ်သည်ဟုမှန်းဆရသည်။ မူလအုတ်ခွက်မှာ ယခုကျိုးပဲ့ပျက်စီးနေသဖြင့် မကျိုးပဲ့မီက ရိုက်ကူးထားသော ဓါတ်ပုံ ကို-ပုံ (၅၄) တွင် ပြထားပါသည်။ အုတ်ခွက်၏ အတိုင်းအတာမှာ ၆ ငှဲ x ၄ လက်မသာသာယှိ၏။ ထိုအုတ် ခွက်မျိုးကို ပုဂံမြို့ နေရာအနှံ့အပြား၌ တွေ့ရသည်။ ၎င်းနှင့် ခပ်ဆင်ဆင် တူသော အုတ်ခွက်မျိုးကို အိန္ဒိယနိုင်ငံ ဗုဒ္ဓဂါယာ၌ တွေ့ယှိရကြောင်းကိုလည်း (A. Grunwedel) ၏ အင်္ဂလိပ်ဘာသာပြန် (Buddhist Art in India) ခေါ်စာအုပ်မျက်နှာနံပါတ် ၁၀၀၊ ပုံ-၁၂၀ ၌လည်း တွေ့မြင်ရသည်။

မောင်ချစ်စကုန်းမှ အုတ်ခွက်၏ ထူးခြားချက်မှာ ယင်း၏ကျောဖက်၌ ရှေးမွန်-မြန်မာအက္ခရာနှင့် မြန်မာ စကားပြေဖြင့် လက်ရေးစာ (၈)ကြောင်းပါသည်။ လက်ရေးစာအက္ခရာများမှာ ညာဖက်သို့ ခပ်စောင်းစောင်း နေသည် (ပုံ-၅၅)။ ၎င်းဖက်ကို လက်ငင်းအက္ခရာဖြင့် ပြန်ဆိုရေးသားသော် အောက်ပါအတိုင်း ဖြစ်၏။

- ၁-။ ၀။ ငါလူသောဆုအံ့တေ (မ)
- ၂- ရသိမ် (လှ) င်ကာ။ လူတေဇ္ဇ
- ၃- တ်လု (တေစ်) ဂါပုစပ်ရာ
- ၄- ဣတ်ဇ္ဇေတ်ဂါဣတ် (တို)
- ၅- ပုစပ်ရာ။ သင်သရာ (ေ)
- ၆- အံဇ္ဇေတ်..... သုဂါ
- ၇- ယုတ်မာသုဂါမေ
- ၈- ညွတ်ဗွတ်ဒေ။ ၀

အဓိပ္ပာယ်မှာ အောက်နား၌ စာလုံးအချို့ ပျက်နေ၍ မထင်ရှားသောကြောင့် လုံးစေ့ပါဠိစေ့ ပြန်ဆိုရေး သားနိုင်သော်လည်း လိုရင်းအဓိပ္ပာယ်မှာ အောက်ပါအတိုင်း ဖြစ်၏။

။ ၀။ ငါလိုသောဆုတည်း၊ (နိဗ္ဗာန်) မရသေးမီ သံသရာ၌ လူတည်းဖြစ်မှုကား၊ လူတကာတို့၏ ပူဇော်ရာ၊ နတ်တည်းဖြစ်မှုကား၊ နတ်တို့၏ ပူဇော်ရာ ဖြစ်စေသော၊ ယုတ်မာသူကား မဖြစ်ရစေသောတည်း။

ထိုအုတ်ခွက်နှင့် အလားတူ အခြားအုတ်ခွက်များလည်း တွေ့ယှိရသေး၏။ သို့သော် ၎င်းတို့ကျောဖက် တွင် မည်သည့်လက်ရေးစာမှ မပါချေ။ ရုံးအမှတ်အသား တခုအတိုင်း ဆိုလျှင်၊ အချို့တို့ကို ပုဂံမြို့ မြင်းကပါ တောင်၊ ကျဆင်းဖုရားမှရသည်ဟု အမှတ်အသား ပါယှိ၏။ ထိုကျဆင်းဖုရားမှရသော အုတ်ခွက်တဆူ၌ မျက်နှာ ဖက်အလယ်တွင်ပါသော ဆင်းတုတော်မှာ ကြာပလ္လင်ထက် ထီးမိုးလျက်ပါယှိသော နောက်ခံတံက အောက် ထက်ဝယ်ဖွဲ့ခွေ ထိုင်နေတော်မူ၏။ (ပုံ ၅၆)။ အုတ်ခွက်၏ အတိုင်းအတာမှာ ၆ လက်မနှင့် ၄ လက်မခွဲ နီးပါးယှိ၏။

ဗောဓိကျောင်းဆောင်နှင့် ကြာပလွင်ပေါ်ထက်မှ ခြေတွဲလဲချ၍ လက်နှစ်ဖက်ကို ရင်သို့အပ်လျက် ဓမ္မစကြာတရားဟောနေဟန် ဆင်းတုတော်ပုံပါသော အုတ်ခွက်တမျိုးကို ပုဂံမြို့၊ မင်္ဂလာစေတီအရှေ့ဖက် ကုန်းတကုန်းမှ ရသည်ဟု အမှတ်အသားနှင့် တွေ့ရသည်။ ၎င်းအုတ်ခွက်ပုံမှာ ပတ်လည်ဘောင်ခတ်၍၊ ညောင်ရွက်ပုံသဏ္ဍာန်ယိုသောအခွက်ထဲတွင် အထက်ဖော်ပြပါ ဆင်းတုတော်ပုံနှင့် ဘေးရံစေတီတော်ကလေးများနှင့် ၎င်းတို့အောက်ဖက်၌ နာဂရီအက္ခရာဖြင့် စာ-၄-ကြောင်းပါယိုသော ‘ယေဓဗ္ဗာဟေတုပြဘဝါ’ အစယိုသောဂါထာကလေးပါသည်။ ဆင်းတုတော် ခြေတွဲလဲချလျက် တင်ထားသော အောက်ခံကြာပွင့် တဖက်တချက် သမင်ရုပ်ကလေးတစ်ခုပါသည်။ အောက်ဖက်က စကြာပုံပါသည် (ပုံ-၅၇)။ အုတ်ခွက်၏ အတိုင်းအတာမှာ ၆-လက်မခွဲနှင့် ၅-လက်မသာသာယို၏။

ခြေဟန်လက်ဟန်အနေအထား ပုံနှင့်တကွ ခြေတွဲလဲချ၍ ဓမ္မစကြာတရားဟောနေဟန်မှာ အထက်ကဖော်ပြခဲ့သောပုံနှင့်မခြားပဲ ဗောဓိကျောင်းဆောင်နှင့် စေတီရံတို့ပါသော အုတ်ခွက်တမျိုးကိုလည်း ပုဂံမြို့နေရာအနံ့အပြားတွင် တွေ့ရှိ၏။ အလားတူ အုတ်ခွက်တစ်ခုတွင် ကျောဖက်၌ ၁၉၂၆ ခုနှစ် ပုဂံရွှေဆံတော်ဖုရားမှ ရ၏ဟု ချုံးအမှတ်အသားနှင့် တွေ့ရှိ၏။ ထိုအုတ်ခွက်၏ မျက်နှာဖက်တွင်ပါသော ဗောဓိကျောင်းဆောင်၏ ကွမ်းတောင်မှာ ဘေးတဖက်တချက်ကစောက်ပြီး တဖြောင့်တည်းအထက်သို့ အနည်းငယ် ရှူးတက်သွား၏။ စေတီရံကလေးများ၏ ခေါင်းလောင်းပုံတို့မှာလည်း အောက်ခြေမှ လုံး၍ တဖြောင့်တည်းဘက်သွား၏။ ထိုနေသော ဆင်းတုတော်၏ ခြေဖွားတော်-အောက်ခံကြာပွင့်အောက်တွင် စကြာပုံနှင့်တတန်းတည်း တဖက်တချက် သမင်ရုပ်တစ်ခု ဝပ်လျက်နေ၏။ ၎င်းတို့ဘေးပတ်ယို နာဂရီအက္ခရာ စာတမ်းမှာလည်း မှေးမှိန် ပျက်စီးလျက် ရှိနေပြီ။ (ပုံ ၅၈)။

ထိုအုတ်ခွက်၌ ဘေးပတ်လည် ဘောင်များဝပ်လျက် မပါချေ၊ ၎င်း၏အတိုင်းအတာမှာ၊ အမြင့် ၄ လက်မခွဲနီးပါးယို၏။ အောက်ခြေအနံ ၂ လက်မခွဲသာသာယို၏။ အနော်ရထာမင်းခေတ်လောက်က အုတ်ခွက်ဖြစ်မည်ဟု ခန့်မှန်းရ၏။

အထက်ကပုံအတိုင်း အခြားအုတ်ခွက်တစ်ခုမှာ မြင်းကပါရွာ တောရကျောင်း တောင်ဖက် အနီး၊ ကိုဆယ်ကြီးယာအတွင်း ကုန်းတကုန်းမှ ရသည်ဟု ချုံးအမှတ်အသားနှင့် တွေ့ရှိရ၏။ အရွယ်မှာ အနည်းငယ် သေး၏။ (ပုံ-၅၉)။

ထိုခြေတွဲလဲချလျက် ဗောဓိကျောင်းဆောင်နှင့် ဗုဒ္ဓရှင်တော်မြတ်တရား ဟောနေဟန်ပါသော အခြားအုတ်ခွက်နှစ်မျိုးနှစ်စားတို့ကို ချုံးယိုအုတ်ခွက်တို့တွင် တွေ့ရှိရ၏။ ၎င်းတို့သည် အကျိုးအပွဲ များသာလျှင် ဖြစ်ကြ၏။ တမျိုးကို ၁၉၂၆ ခု၊ ပုဂံအာနန္ဒာဖုရားအရှေ့ မောင်ချစ်စကုန်းမှ ရသည်ဟု ချုံးအမှတ်အသားနှင့် တွေ့ရ၏။ (ပုံ-၆၀)။ ၎င်း၏ ကျောဖက်တွင် မွန်-မြန်မာအက္ခရာနှင့်ပါဠိဘာသာဖြင့် စာကြောင်းရေ ၉ ကြောင်း ပါသော စာတမ်းကို တွေ့ရ၏။ ၎င်းပုံကို အနည်းငယ်ချဲ့၍ (ပုံ-၆၁) တွင် ပြထားသည်။ ထိုစာကို လက်ငင်း မြန်မာအက္ခရာဖြင့် ပြန်ဆိုရေးသားသော် အောက်ပါအတိုင်းဖြစ်၏။

- ၁- (ထေ) ရော
- ၂- ယထာနာဂသေ
- ၃- နောပညာယအ
- ၄- တိရောစတိသဟဿ

- ၅- ဗုဒ္ဓကမ္မေန ဗုဒ္ဓောတ
- ၆- သုအနာဂတေ။ သုမေ
- ၇- ဓေါနာမ ဘိက္ခုနာက
- ၈- တေ။ ဝိမုတ္တတ္ထံ သဟ
- ၉- ဧတ္ထနေဝါတိ

(ဘာသာပြန်)

အရှင်နာဂသေန အမည်ယှိသော၊ မထေရ်သည်၊ ပညာရောင်ဖြင့် အလွန်တင့်တယ်သကဲ့သို့၊ ထို့အတူ၊ သုမေခါ အမည်ယှိသော ရဟန်းသည်လည်း၊ မိမိလက်ဖြင့်သာလျှင်၊ တထောင်သော ဗုဒ္ဓရုပ်ပွားတော်တို့ကို၊ ပြုလုပ်ရသောကောင်းမှုကြောင့်၊ ပညာရောင်ဖြင့်၊ အလွန်တင့်တယ်စေခြင်းအကျိုးငှါ လည်းကောင်း၊ သံသရာမှ ကင်းလွတ်စေခြင်းအကျိုးငှါလည်းကောင်း။ ဂေါတမဖုရားရှင်သာသနာတော်လွန်ပြီး နောင်အခါ၌၊ ဖုရားဖြစ်ခြင်း အကျိုးငှါ လည်းကောင်း၊ ပြုလုပ်လှူဒါန်းအပ်ပါသတည်း။

ထိုသုမေခါအမည်ယှိသော မထေရ်မြတ်သည် ပုဂံမြစ်စေတီကျောက်စာတွင် ရေစက်ချရာ၌ပါသော မထေရ် တို့၌ တပါးအပါအဝင်ဖြစ်သည်ဟု ယူဆရာသည်။ ကျန်စစ်သားမင်းလက်ထက်၌ ထင်ရှားသော ပုဂ္ဂိုလ်တပါး ဖြစ်၏။

အခြားအုတ်ခွက်တမျိုးအတွက် ခုံးအမှတ်အသားကို မတွေ့ရချေ။ သို့သော် ၎င်းသည်လည်း ပုဂံအနော်ရထာမင်းနှင့် ကျန်စစ်သားမင်းတို့ လက်ထက်လောက်က ဗုဒ္ဓရုပ်ပွားတော်ဖြစ်ဟန်တူ၏။ (ပုံ ၆၂) အုတ်ခွက်အောက်ခြေမှာမပါပဲ လက်ဝဲဖက်အစနား၌ နာဂရီအက္ခရာနှင့် “ယေဓမ္မာဟေတုပြဘဝါ” ဂါထာအစကလေးပါယှိကြောင်းကို တွေ့ရသည်။ ၎င်းအုတ်ခွက်နှစ်ခွက်၏ အတိုင်းအတာမှာ ပဌမအုတ်ခွက်သည် အမြင့် ၅ လက်မ တမတ်လောက်ယှိ၏။ အောက်ဘောင်အကျယ်မှာ ၃ လက်မခွဲလောက် ယှိတန်ရာ၏။ ဒုတိယအုတ်ခွက်သည် အမြင့် ၅ လက်မတမတ်လောက်ယှိတန်ရာ၏။ အောက်ဘောင်အကျယ်မှာ ၃ လက်မခွဲသာသာယှိ၏။

တကောင်း၌တွေ့ယှိရသော အုတ်ခွက်ဖုရားများ။

မြန်မာအစ ပုဂံကမဟုတ်ပဲ၊ ရှေးအစဉ်အလာပြောဆိုချက်အရ မြန်မာအစ တကောင်းကဟု ဆိုရိုးယှိသည်။ ထိုသို့ပင် ဆိုရိုးယှိသော်လည်း ကိုယ်တွေ့အားဖြင့် တကောင်းမြို့တွင် ယနေ့အထိ တွေ့ယှိရသောအုတ်ခွက်ဆင်းတုတော်များကို လေ့လာကြည့်ရာ၊ အောက်ပါအတိုင်း တွေ့မြင်သိယှိရ၏။ သို့သော် သတိပြုစေလိုသော အချက်တချက်မှာ ထိုအုတ်ခွက်တို့မှ တွေ့ယှိရသော အထောက်အထားတို့သည် သုတေသနလုပ်ငန်းတွင် ပြည့်စုံပြီဟု မခေါ်ဆိုနိုင်သေးချေ။ အမှန်ဆိုရလျှင် တကောင်း၏ ရှေးရာဇဝင်အကြောင်းနှင့် ပတ်သက်၍ သုတေသနလုပ်ငန်း လုပ်ရန်မှာ အများပင် လိုပေသေးသည်။

တကောင်းတွင် အထက်ထက်က တွေ့ယှိရသော အုတ်ခွက်ဆင်းတုတော်တို့မှာ အမျိုးအစားအားဖြင့် လေးမျိုးယှိ၏။ ၎င်းတို့ကို အောက်ပါအတိုင်း ခွဲခြားခေါ်ဆိုရာ၏။

၁-အထက်တနေရာတွင် ဖော်ပြခဲ့သည့်အတိုင်း ပုဂံစောလူးမင်း၏ ကောင်းမှုတော်ဖြစ်သော အုတ်
ခွက်တမျိုး။

၂-ဆင်းတုတော်သုံးဆူတွဲလျက် အလယ်တင်ပြင်ခွေကိုယ်တော်ဘဆူနှင့် ဘေးတဖက်တချက်၊ မတ်ရပ်
တော် ကိုယ်တော်ဘဆူစီ၊ ပေါင်းသုံးဆူပါသော အုတ်ခွက်တမျိုး။

၃-ဗောဓိကျောင်းဆောင် အောက်ကြာပလ္လင်ပေါ်တွင် ထက်ဝယ်ဖွဲ့ခွေ ထိုင်နေတော်မူသော ဆင်းတု
တော်တဆူပါသော အုတ်ခွက်တမျိုး။

၄-တံကဲနှင့်ရဟန္တာများရံလျက် နောက်ခံတံကဲနှင့် တင်ပြင်ခွေ ဆင်းတုတော်နှစ်ဆူပါသော အုတ်ခွက်
အပိုင်းကျိုးတမျိုး။

၎င်းလေးမျိုးအနက် နံပါတ်စဉ်(၁) တွင် ဖော်ပြထားသော အုတ်ခွက်အကြောင်းကို ပုဂံစောလူးမင်း
အုတ်ခွက်အခန်း၌ ဖော်ပြခဲ့ပြီ။ (ပုံ ၃၈)။

(ပုံ ၆၃)။ နံပါတ်စဉ်(၂) တွင် ဖော်ပြထားသော ဆင်းတုတော်သုံးဆူတွဲအနက် အလယ်ဆင်းတု
တော်သည် ဘေးရံ မတ်ရပ်တော်များထက်ကြီး၍ တခမ်းတနား ဗောဓိကျောင်းဆောင်၊ ကြာပလ္လင်နှင့် ပြော
ပလ္လင်နှစ်ထပ်ထက် တင်ပြင်ခွေလျက် ထိုင်နေတော်မူဟန်ဖြစ်သည်။ ယင်း ဆင်းတုတော်၏ ပြင်ပုံ ဆင်ပုံ နေထိုင်ပုံ
တို့မှာ အနော်ရထာမင်းလက်ထက်တွင် သွင်းလုပ်သော အချို့ပုံတော်တို့နှင့် မကွာခြားလှချေ။ မဏိတော်၌
ဆံတော်ပုံမှာ ဗိန္ဒုလုံးကလေးများသဏ္ဍာန်ယှိ၏။ ဥက္ကံသပုံတော်မှာ ဖလားကိုမှောက်လျက်ထားသည့်သဏ္ဍာန်
ပုံပုံတက်လျက် တဆင့်သာလျှင် ယှိ၏။ မျက်နှာတော်မှာ လေးထောင့်နီးပါး ယှိ၏။ သင်္ကန်းတော်တို့မှာ
ကေသီသင်္ကန်းကို လက်ဝဲပခုံးထက် စမွယ်တင်လျက် ရေးရေးသာမြင်ရ၏။ ပလ္လင်နှစ်ထပ်ယှိရာ၊ အောက်ထပ်
ပလ္လင်မှာ အထက်အောက် ဖေါင်းရစ်အတိုးအဆုတ်နှင့် ပြောပလ္လင်ရိုးရိုးပုံသဏ္ဍာန်ယှိ၍ အထက်ထပ်မှာ ကြာ
ပလ္လင်ပုံသဏ္ဍာန်ဖြစ်၏။

နံဘေး တဖက်တချက်ယှိ မတ်ရပ်တော်တို့မှာ နောက်ခံမုခ်တံကဲနှင့် ကြာပလ္လင်ထက် ရပ်တော်မူလျက်
ယှိကြ၏။ ၎င်းပုံတော်တို့မှာ ဖုရားပုံတော်များနှင့်မခြားပဲ အလယ်ပုံတော်၏လက်ျာဖက်ယှိ ရပ်တော်မူမှာ လက်ဝဲ
လက်ကို ရင်သို့အပ်၍ မဟာကာရဏိကမုဒြ ခေါ် လက်ကိုမှောက်လျက် တွေ့မြင်ရ၏။ လက်ျာဖက် လက်မှာ
အောက်သို့ဆန့်တန်းလျက် တွဲလဲချပြီးလျှင် ဝရဒမုဒြခေါ် လက်ကိုဖြန့်လျက်ပါ၏။ လက်ဝဲဖက်ယှိ မတ်ရပ်တော်မှာ
လည်း မုခ်တံကဲနှင့် ကြာပလ္လင်ခံလျက် လက်ျာဖက်ယှိ ရပ်တော်မူကဲ့သို့ ရပ်တော်မူလျက်၊ လက်ျာဖက်ကို ရင်သို့အပ်
လျက် အဘယမုဒြခေါ် လက်ဝါးတော်ကိုဖြန့်လျက် နေဟန်ဖြစ်၏။ လက်ဝဲလက်တော်သည် တွဲလဲချပြီးလျှင်
သင်္ကန်းစများကို ဆုပ်ကိုင်လျက် နေဟန်ဖြစ်၏။ ၎င်းရပ်တော်မူနှစ်ဆူတို့သည် မဟာယာဉ်ဂိုဏ်း အလိုအားဖြင့်
အရိမိတ္တေယျဖုရားလောင်း ပုံတော်များလျှင်လည်း ဖြစ်မည်။ သို့တည်းမဟုတ် ဂိုဏ်းဂဏမခွဲခြားပဲ ဗုဒ္ဓဝင်ဇာတ်
ခန်း၌ ယမကပြာဋိဟာ တန်ခိုးပြာဋိဟာပြတော်မူသော အခန်းလည်းဖြစ်မည်။ (ပုံ-၆၃) ၎င်းတို့အောက်ဖက်တွင်
နာဂရီအက္ခရာနှင့် စာ ၂ ကြောင်းပါယှိရာ၊ ၎င်းစာမှာ အခြားမဟုတ် သင်္သကြိုဋ်-ပါဠိမိဿက ဘာသာဖြင့်
“ ယေ ဓမ္မာ ဟေတုပြဘဝါ ” အစယှိသော ဂါထာဖြစ်၏။ ၎င်းဂါထာတွင် ပါယှိသောအက္ခရာစာလုံးတို့၏
ပုံသဏ္ဍာန်တို့သည် ပုဂံအနော်ရထာပင်းခေတ်က စာလုံးအက္ခရာတို့၏ ပုံသဏ္ဍာန်များနှင့် ထူးကဲခြားနားခြင်းကို
မတွေ့ရပေ။ ခုနှစ်သကရာဇ်ကို မှန်းဆလိုက်သော် အေ၊ ဒီ၊ ၁၀=ရာစုနှင့် ၁၁-ရာစုနှစ်လောက် အတွင်းက
ဖြစ်၏။ (ပုံ-၆၄)။

ထိုရုပ်ပွား ဆင်းတုတော်များနှင့် မုခ်ကံကဲတို့၏ အထက်ဖက်၌ စေတီတော် ကလေးများလည်း တန်းလျက် တဆယ့်နှစ်ဆူ ပါယှိသည်။ အုတ်ခွက်မှာ မူလက ဘောင်များဝတ်လျက် ပါသည်။ ပုံမှာ ဂုံးချွန်နှင့်လိုဏ်ဂူသဘောယှိ၏။ အလျား ၇-လက်မခွဲ၊ အနံ ၆-လက်မလောက်ယှိ၏။ ဘောင်စောက်နှင့် သွန်းလုပ်လေ့ယှိ၏။ စောက်အနက်မှာ အချို့၌ ၂-လက်မလောက်ပင်ယှိ၏။

(ပုံ-၆၅)၊ နံပါတ်စဉ် (၃) တွင် ဖော်ပြထားသော ဗေဒိကျောင်းဆောင်အောက် ကြာပလ္လင်ပေါ်တွင် ထက်ဝယ်ဖွဲ့ခွေ ထိုင်နေတော်မူသော ဆင်းတု၏ပုံသဏ္ဍာန်မှာ အထက်ဖော်ပြပါ နံပါတ်စဉ် (၂) တွင် ပါသော ဆင်းတုတော်သုံးဆူနှင့် တလက်ရာတည်း ဖြစ်သည်ဟု ယူဆရပေမည်။ ကြာပလ္လင်အောက်တွင် နာဂရီအက္ခရာနှင့် ပုံနှိပ်စာ ၃-ကြောင်း ပါယှိ၏။ အက္ခရာတို့သည် မှေးမှိန်လျက်ယှိနေပြီ။ သို့သော် အမျိုးတူအုတ်ခွက်တို့ကိုစု၍ နှိုင်းယှဉ်ဖတ်ကြည့်သော်၊ စာမှာ “ယေဓမ္မာဟေတုပြဘဝါ” အစယှိသော ဂါထာဖြစ်၏။ အက္ခရာတို့မှာ အေ၊ ဒီ၊ ၁၀ ခုနှင့် ၁၁ ခု ရာစု နှစ်လောက်က အိန္ဒိယမြောက်ပိုင်း အက္ခရာများဖြစ်၏။ ကျောင်းဆောင်နှင့် ဆင်းတုတော်၏ နံဘေးတဖက်တချက်၌ စေတီတော် ကလေးများရံလျက် ပါယှိ၏။ ၎င်းတို့သည် နံပါတ်စဉ် (၂) တွင် ပြထားသော အုတ်ခွက်၌ပါသော စေတီကလေးများနှင့် တပုံစံတည်းဖြစ်ကြ၏။ အုတ်ခွက်၏ အတိုင်းအတာမှာ အလျား ၆ ခြုံ ' အနံ ၄ ခြုံ " ဖြစ်၏။ ထိုအုတ်ခွက်မျိုးတို့ကို ပုဂံ၌လည်း တော်တော်များများပင် တွေ့ရ၏။ သို့သော် ပုဂံအုတ်ခွက်များမှာ ဘောင်စောက်နှင့် သွင်းလေ့သွင်းထ မယှိလှချေ။ အလယ်ယှိ တင်ပြင်ခွေဆင်းတုတော် ပုံချင်းမှာလည်း တူကြ၏။ သို့သော် ဘေးရံစေတီတော်ကလေးများ စီစဉ်ပုံတို့မှာ အနည်းငယ် ကွဲပြားကြသည်။

နံပါတ်စဉ် (၄) တွင် ဖော်ပြထားသော အုတ်ခွက်မှာ အောက်ပိုင်းကျိုးကလေးမျှသာ ဖြစ်၏။ ထိုအပိုင်း ကျိုးတွင် နောက်ခံတံကဲနှင့် တင်ပြင်ခွေဆင်းတုတော်နှစ်ဆူ၊ ဘဆူ ညှင် ကိုယ်ခံတော်ရဟန္တာ ရုပ်နှစ်ဆူ ပါယှိ၏။ ထိုရဟန္တာများသည် အခြား အုတ်ခွက်များတွင် သွင်းလုပ်ပါယှိသော ရဟန္တာတို့ကဲ့ကို ဒူးတုပ်လျက် ရှိခိုးနေဟန်လည်းမဟုတ်၊ မတ်တပ်ရပ်၍လည်း မဟုတ်၊ လက်နှစ်ဖက်ကိုရှက်၍ ရင်ကိုအပ်လျက် ခြေတွဲလဲချပြီးလျှင် တဖက်စောင်းထိုင်နေဟန်ကဲ့သို့ တွေ့မြင်ရ၏။ ဤအတိုင်းဖြစ်ခဲ့လျှင် လက်နှစ်ဖက်ကိုရှက်၍ ရင်ကိုအပ်လျက် နေဟန်မှာ ရှိခိုးနေဟန်မဟုတ်ပဲ၊ တ ဘုရားဟောနေဟန်ပုံ ဖြစ်သင့်သည်။ သို့သော်ပုံတော်များမှာ မထင်ရှားသဖြင့် ရဟန္တာပုံပဲလား သို့တည်းမဟုတ် ယမကတန်းခိုးပြာဠိဟာပြသည့် အခန်းတွင် ဖုရားပုံတော်များပဲလားဟု ခွဲခြား၍ မပြောဆိုနိုင်ပေ။ တင်ပြင်ခွေကိုယ်တော် တဆူနှင့် တဆူ အကြားမှာလည်း ဗေဒိဉ္ဇောင်ပင်သဏ္ဍာန် အကိုင်း အခက်နှင့် သစ်ပင်တပင်စီ ပါယှိ၏။ ထိုဆင်းတုတော်များအောက်ဖက်၌ ဒါယကာ ဒါယိကာမများတို့၊ ကလပ်များနှင့် လှူဖွယ်ဝတ္ထုများကို လှူဒါန်း ပူဇော်နေဟန်များလည်း ပါယှိ၏။

အုတ်ခွက်အမျိုးမှာ ၃ ခြုံ " ပတ်လည်သာသာလောက် ယှိ၏။ ထိုအပိုင်းကျိုးတွင် ပါယှိသမျှ ရုပ်တု ဆင်းတု၏ အနေအထားတို့ကို ကြည့်ရှုရသဖြင့် စစ်ကိုင်း၊ ပင်းယ၊ အင်းဝ ခေတ်လောက်က ပုံများဖြစ်မည်ဟု မှန်းဆရ၏။ (ပုံ-၆၆)။

၁၉၆၀-ခုနှစ် မေလအတွင်းတွင် ညွှန်ကြားရေးဝန် တကောင်းမှထပ်မံတွေ့ယှိခဲ့သော အုတ်ခွက်တို့ အနက် ထူးခြားသော အုတ်ခွက်တစ်ခုပါယှိ၏။ ၎င်းတွင်ရိုးရိုး ကြာပလ္လင်နှင့် ခြေနှစ်ဖက်ထပ်လျက် တင်ပြင်ခွေ ဆင်းတုတော် ကလေးတဆူ ပုံနှိပ်ပါယှိ၏။ နံဘေးတဖက်တချက်တွင် ဗေဒိဉ္ဇောင်ပင်၏ အကိုင်းအခက်များနှင့် မတူပဲ ဂမုန်းပင်များနှင့်တူသော အပင်များပေါက်လျက် တွေ့မြင်ရ၏။ အုတ်ခွက်၏ ပုံမှာ ပိုင်းပိုင်းစက်စက် စက်ဆီမီးခွက်သဏ္ဍာန်ယှိ၍၊ ဘောင်တို့မှာ မညီမျှပဲ တဖက်ကထူပြီးလျှင် တဖက်ကပါးလျက်၊ စောက်အနက်မှာ လည်း အနိမ့်အမြင့်ဖြစ်လျက် နေ၏။ အုတ်ခွက်၏ အရွယ်မှာ နှစ်လက်မတမတ်လောက်ယှိ၏။ (ပုံ-၆၇)။ ၎င်းအုတ်ခွက်သည်လည်း အေ၊ ဒီ၊ ၁၁-ရာစုနှစ်ထက် စောမည်မထင်ပေ။ နောက်ပင်ကျပေလိမ့်မည်။

တကောင်းတွင် တွေ့ယှိရသော အုတ်ခွက်ဆင်းတုတော်ဘို့အနက် အထက်ဖော်ပြပါ အုတ်ခွက်ဆင်းတု တော်အပြင်၊ အခြား အုတ်ခွက်ဆင်းတုဘော် နားလည်း ရှေးက ကျောက်စာဂုံးတွင် စုဆောင်းထားလျက် ယှိခဲဟန်တူ၏။ အကြောင်းဆိုသော် ကျောက်စာဝန်ဟောင်း မစ္စတာ-ဘော်စိန်ကို လက်ထက် မြန်မာပြည် ကျောက်စာဌာနမှ ၁၉၁၆-ခုနှစ်အတွက် ပုံနှိပ်ထုတ်ဝေဖြန့်ချိသောနှစ်ချုပ်စာတမ်း စာမျက်နှာ ၄၀၊ အပိုဒ်ဂဏ ၂ အဆုံးနားလောက်တွင်၊ “အနော်ရထာမင်းကြီးသည် တရပ်ပြည်သို့ ချီတက်ရာ၊ လမ်းခရီး တကောင်မြို့၌ တပ်ချ နေစဉ်၊ နောင်လာနောက်သားတို့ သိယှိကြစေခြင်း အထိမ်းအမှတ်အနေနှင့် ဖုရားတည်၍ မိမိ၏ ဘွဲ့တံဆိပ် နာမံခတ်နှိပ်လျက်ပါယှိသော အုတ်ခွက်များကို (ဌာပနာ) ထားခဲ့ဟန် တူ၏” ဟူ၍ ပါယှိရာ၊ ထိုအုတ်ခွက်များ သည် အခြားမဟုတ် အထက်တနေရာတွင် ဖော်ပြခဲ့ပြီးဖြစ်သော ပုဂံမြို့ အနော်ရထာမင်း၏ကုသိုလ်တော်ဖြစ်သော ရွှေဆံဘော် နှစ်ခုနှင့် အခြားနေရာအနှံ့အပြားတို့၌တွေ့ယှိရ၍ “မယာနိရုဒ္ဓဒေဝေ” အစချီလျက် နာဂရီအက္ခရာ နှင့် သင်္ကြန်ဘာသာဖြင့် ပုံနှိပ်လျက်ပါယှိသော အနော်ရထာမင်း၏ အုတ်ခွက်များနှင့် တမျိုးတည်း တစား တည်း ဖြစ်ကြ၏။ မစ္စတာဘော်စိန်ခို၏ မှတ်တမ်းတွင် “မယာနိရုဒ္ဓဒေဝ” ကို “မယာမြီရုဒ္ဓဒေဝ” ဟုပါယှိရာ၊ အုတ်ခွက်ပုံနှိပ်စာမှာ မှေးမှိန်ပျက်စီးနေသဖြင့် မသိရှားနေသောစာကို “မယာမြီရုဒ္ဓဒေဝ” ဟူ၍ မှန်းဆဖတ်ရှု ရခြင်းကြောင့် ဖြစ်သည်။ အမှန်မှာ “မယာနိရုဒ္ဓဒေဝ” ဟူ၍ သာ ဖြစ်သင့်သည်။ (ပုံ-၄)။

ထိုဖော်ပြပါ အကြောင်းတို့ကိုထောက်၍ “မြန်မာအစတကောင်းက” ဟု ဆိုရိယှိသော်လည်း၊ မြန်မာ တို့၏ ယဉ်ကျေးမှုသည် တကောင်း၌ ပုဂံအနော်ရထာမင်းကို လွန်၍ အထောက်အထား အကိုးအကားတို့ကို လက်ဆုပ်လက်ကိုင် မတွေ့ရသေးချေ။

ကသာခရိုင်
နွားတလည်ရွာမှရယှိသော
အနော်ရထာမင်း၏ အုတ်ခွက်ဆင်းတုတော်တဆူ။

ပြည်ထောင်စု မြန်မာနိုင်ငံတော်ကမ္ဘာ့ကျောက်စာဝန်၏ ၁၉၄၇-၄၈ ခုနှစ်အတွက် နှစ်ချုပ်အစီရင်ခံ စာမျက်နှာ ၈ နှင့် ၉ တွင် ဖော်ပြချက်ဘ၌ အထက်မြန်မာနိုင်ငံ မိုးကုတ်၊ မိုးမိတ်သစ်တောနယ်အဝင်၊ ငအိုးရွာ အနီး၊ နွားတလည်ရွာဟောင်းတွင် ရှေးဟောင်းစေတီလေးတဆူမှ တူးဖော်ရယှိသော ဌာပနာပစ္စည်းများကို စေတီသစ်တဆူ၌ ထပ်မံထည့်သွင်းဌာပနာရာတွင် ဗုဒ္ဓဝင်အုတ်ခွက်၊ သဗ္ဗုဒ္ဓအုတ်ခွက်များပါ ယှိကြောင်းကို တွေ့ရ သည်။ သဗ္ဗုဒ္ဓအုတ်ခွက်ခေါ် အုတ်ခွက်ဆင်းတုတော်တဆူမှာ ထိုနေရာသို့ သွားရောက်ကြည့်ရှု စစ်ဆေးသော ကျောက်စာ ဝန်ဟောင်း ဦးလူဖေဝင်း၏ ပြောဆိုချက်အရ၊ အနော်ရထာ၏ အုတ်ခွက် ဖြစ်ကြောင်းကို သိရသည်။

အုတ်ခွက်မှာ ဂုံးချွန်နှင့် ဘောင်ခတ်လျက် လို ဖ်ဂူသဏ္ဍာန်ဖြစ်သည်။ အတိုင်းအတာမှာ အမြင့် ၆ လက်မခွဲ သာသာယှိသည်။ အောက်ဘောင် အလျားမှာ ၅ လက်မခွဲနီးပါးယှိသည်။ ၎င်း၏ထူးခြားချက်မှာ တကောင်း အုတ်ခွက်များကဲ့သို့ ပတ်လည်ခတ်လျက် ယှိသောဘောင်မှာ စောက်အနက် ၁ လက်မခွဲသာသာ ယှိသည်။ အုတ်ခွက်၏ မျက်နှာဖက်တွင် ဆင်းတုတော်များနှင့် စေတီတော်ရံများပါသည်။ ကျောဖက်တွင် သောဘဂဝါ အစယှိသော အနော်ရထာမင်း၏ လက်ရေးစာပါသည်။ (ပုံ-၆ ဂ က နှင့် ခ) ။ ၎င်းတို့၏ အကြောင်းကို အထက် တွင် ဖော်ပြခဲ့ပြီးဖြစ်သော အနော်ရထာမင်း၏ အုတ်ခွက်များ၏ အကြောင်းများနှင့် စပ်လျဉ်း၍ ပြောဆိုခဲ့သော အချက်တို့တွင် ပါယှိပြီးဖြစ်သည်။ ၎င်းအုတ်ခွက်ပုံစံအတိုင်း အုတ်ခွက်တခုကို ရေဦးမြို့ ပညာဝန်ထောက် ဦးသောင်းထံ၌လည်း တွေ့ရသည်။ ၎င်းကို ရေဦ နယ် ချမ်းသာရွာ အနောက်ဖက် ရေကန်အတွင်းမှ ရသည်ဟု ဦးသောင်းမှ တဆင့် သိရသည်။

မင်းဘူးမြို့နယ်၊ ဖေါင်းလင်းမှ အုတ်ခွက်များ။

၁၉၀၆-၀၇ ခုနှစ်အတွက်၊ မြန်မာပြည် ကမ္ဘာ့ကျောက်စာတမ်းမှ ပုံနှိပ်ထုတ်ဝေဖြန့်ချိသော နှစ်ချုပ်စာတမ်း နောက်ဆက်တွဲ (c)၊ ဓါတ်ပုံစာရင်း နံပါတ် ၄၅၀ မှ ၄၅၃ တွင် မင်းဘူးနယ် ဖေါင်းလင်းမှ အုတ်ခွက် ဆင်းတုတော်လေးဆူ၏ ဓါတ်ပုံစာရင်းကို တွေ့ရှိရသည်။ ၎င်းတို့မှာ (၄၅၀) နတ်ရုပ်နှင့် အုတ်ခွက်၊ (၄၅၁) - ဗုဒ္ဓရုပ်ပွားဆင်းတုတော်နှင့်အုတ်ခွက်(၄၅၂) - သင်္ဃာတော်နှင့်အုတ်ခွက်။ (၄၅၃) - ပါဠိစာနှင့် အုတ်ခွက်များ ဖြစ်ကြသည်ဟု ဆိုသည်။ ၎င်းတို့ကိုလည်း ထပ်မံလေ့လာပြီး ဤနေရာတွင် ဖော်ပြလိုက်ပါသည်။

အထက် ဖော်ပြပါ နံပါတ် (၄၅၀) နှင့် နတ်ရုပ်ပါသော အုတ်ခွက်ကို (ပုံ-၆၉) တွင် ပြထားသည်။ နတ်ရုပ်ဆိုသည်မှာ မည်သည့်နတ်ရုပ်မှန်း မသိရချေ။ ရုပ်ပုံမှာ ဓါတ်ပုံအရ မှန်းဆခြင်းအားဖြင့် ကြာရိုးကြာတံနှင့် ကြာပွင့်ပေါ်တွင် နောက်ခံတံကဲ့သို့ ခြေတဖက်တင် တဖက်ချ၊ မင်းထိုင်ထိုင်လျက် ဇဉာမကုဋ္ဌခေါ် မကိုဋ္ဌဆင်၍၊ မင်းဝတ်စားတန်းဆာနှင့် မင်းရုပ်ပုံတခုကို တွေ့မြင်ရသည်။ မျက်နှာပုံမှာ ရယ်ရှင်နေဟန်ဖြစ်သည်။ လက်ျာဖက် လက်မှာ ဖြန့်လျက် ချထားသော ခြေ၏ ဒူးပေါ်တွင် တင်ထားသည်။ ထိုသို့ လက်ကိုဖြန့်လျက် နေဟန်မှာ ဝရမုဒြ-ဆုပေးနေဟန်ဖြစ်သည်။ လက်ဝဲဖက်လက်မှာ ကွေးလျက် ပလ္လင်ပေါ်တွင် တင်ထားသော ခြေသလုံးနှင့် ပေါင်ပေါ်တွင် မှောက်၍ တင်ပြီးလျှင်၊ ပခုံးထက်၌ ထွက်လျက်ယိုသော ကြာပွင့်ကြာပန်းတို့၏ ကြာရိုးကြာတံကို ကိုင်ထားဟန်တူသည်။ ကြာပလ္လင်အောက်နှင့် အုတ်ခွက်၏ လက်ျာဖက်ဘေးကိုပတ်၍ ရှေးဟောင်း နာဂရီ အက္ခရာနှင့် ပုံနှိပ်စာတကြောင်းပါသည်။ သို့သော် အက္ခရာတို့သည် မှေးမှိန်လျက် ယိုနေသဖြင့် မဖတ်သာချေ။

ထိုအချက်တို့ကို ခြုံ၍ ကြည့်လိုက်သော်၊ မူလကနတ်ရုပ်ဆိုသော်လည်း ရိုးရိုးနတ်ရုပ်မဟုတ်၊ ဗုဒ္ဓဘာသာ မဟာယာဉ်ဂိုဏ်းအလိုအားဖြင့် ရွှေငွေဥစ္စာပစ္စည်းဘဏ္ဍာတို့ကိုပေးတတ်သော ဇမ္ဗူလခေါ် ဖုရားလောင်းတဆူ၏ ရုပ်တုဖြစ်ဟန်တူသည်။ သို့သော် သာဓကမာလာနာ မကိုက်ညီကြောင်း တွေ့ရသည်။ သာဓကမာလာအလို အားဖြင့် ဇမ္ဗူလ၏ အဆောင်အယောင်မှာ ဝမ်းမိုက်ရှည်နှင့် လက်ျာဖက်လက်တွင် ရှောက်သီးကို ကိုင်၍၊ လက်ဝဲ ဖက် လက်တွင် မြွေပါကို ဆုပ်လျက်ပါယိုရမည်။ မြန်မာပြည်တွင် တွေ့ရှိရသော မဟာယာဉ်ဂိုဏ်း ရုပ်တုဆင်းတု တို့မှာ သာဓကမာလာနှင့် မကိုက်ညီလှကြောင်းကို အချို့ နေရာ၌ တွေ့ရသည်။ တနည်းအားဖြင့်လည်း ထိုပုံသည် ဖုရားလောင်း အဝလောကီတေသျှပုံလျှင်လည်း ဖြစ်တန်ရာသည်။ ၎င်းပုံအတိုင်း အုတ်ခွက်တဆူကို ပုဂံမြို့ မြင်းကပါရွာ စိန်းညက်ညီအစ်မဖုရားနှစ်ဆူအနီးယို ကုန်းတကုန်းမှလည်း တွေ့ရဘူးသည် (၄၅၁) ဗုဒ္ဓရုပ်ပွား ဆင်းတုတော်နှင့် အုတ်ခွက်၏ ဓါတ်ပုံမှာ မဆင်ရှား၍ ဤနေရာတွင် မဖော်ပြတော့ချေ။ ရေးရေးသာမြင်ရ၍ ထူးခြားဟန်လည်း မတူပေ။ ၎င်းအပြင် (၄၅၂) - သင်္ဃာတော်ပါသော အုတ်ခွက်နှင့် (၄၅၃) - ပါဠိစာပါသော အုတ်ခွက်တချပ်တည်း၌ သင်္ဃာတော်လည်းပါ၍၊ ပါဠိစာလည်း ပါခြင်းကြောင့်၊ ဓါတ်ပုံနှစ်ခုခွဲ၍ သင်္ဃာတော် စာ၊ ပါဠိစာ၊ စသည်ဖြင့် စာရင်းတွင် ရေးမှတ်လျက်ပါသည်။ အုတ်ခွက်မှာ အပိုင်းကျိုးဖြစ်သည်။ ၎င်းသည် အခြားမဟုတ်၊ အထက်ဘနေ၌ ဓါတ်ပုံ(ဂ)နှင့် (၉) တွင် ဖော်ပြခဲ့သည့်အတိုင်း အနော်ရထာမင်း၏ အုတ်ခွက် ဖြစ်သည်။ သင်္ဃာတော်မှာ အုတ်ခွက်၏ မျက်နှာဖက် အောက်ခြေတွင်ပါသော ရှေးဟောင်း နာဂရီအက္ခရာနှင့် ပုံနှိပ်စာဖြစ်သည်။ (ပုံ-၇၀)။ ပါဠိစာမှာ အုတ်ခွက်၏ အောက်ဘောင် အောက်ဖက်တွင် “ဧသောဘဂဝါ” စသည်ဖြင့် အနော်ရထာမင်း၏ ဆုတောင်းလက်ရေးစာဖြစ်သည်။ (ပုံ-၇၁)

သာစည်မြို့နယ်-ဆံမြိတ်ရှည်ရွာ၌ တွေ့ယှိရသော အုတ်ခွက်ဖုရားများ။

၁၉၁၉-ခုနှစ်အတွက်၊ မြန်မာပြည် ကမ္ဘာ့ကျောက်စာဌာန နှစ်ချုပ်စာတမ်း မျက်နှာနံပါတ် ၂၄- အပုဒ် ၄၂ တွင်၊ သာစည်မြို့နယ် ဆံမြိတ်ရှည်ရွာ၌ အုတ်ခွက်ဖုရားဆူရေ ၃၂ ဆူ တွေ့ယှိကြောင်း မှတ်တမ်း ရေးသားလျက် ပါယှိရာ ၎င်းဆူရေ ၃၂ ဆူ အနက်၊ ၂ ဆူကို ကျောက် စာ ချိုးသို့ ယူဆောင်လာကြောင်း- ကျောက်စာဝန်ဟောင်း မစ္စတာစီ၊ ဒုဂ္ဂုတ်ဆယ်၏ မှတ်တမ်းတွင် ပါယှိသည်။ သို့သော် ၎င်းတို့ကို ကျောက်စာ ချိုး၌ စုဆောင်းထားသော အုတ်ခွက်တို့အထဲတွင် တဆူသာလျှင် တွေ့ရသေးသည်။ အထက်ဖော်ပြပါမှတ်တမ်း အရ၊ ၎င်းအုတ်ခွက်တို့၏ မျက်နှာဖက်တွင် ဒီပင်္ကရာမြတ်စွာဖုရားမှအစ ဖုရားဆူရေပုံတော်ပေါင်း နှစ်ကျိပ်ရှစ်ဆူ ပါကြောင်း၊ အလယ်ဆင်းတုတော်၏ အရွယ်မှာ အခြားဆင်းတုတော်ထက် အနည်းငယ် ကြီးကြောင်း ပါယှိ သည်။ မျက်နှာဖက်အောက်ခြေ၌ မြန်မာပုံနှိပ်စာတကြောင်းပါယှိရာ၊ ၎င်းကို “ငါကန်ရာပန်လင်သော်တေ” ဟု ဖတ်ရ၏။ အုတ်ခွက်၏ အတိုင်းအတာမှာ ၆x၄ စီယံကြွ၏။ အက္ခရာများ၏ အရေးအသားမှာ၊ အေ၊ ဒီ ၁၂-ရာစု၊ ၁၃-ရာစုနှစ်အတွင်း လောက်ကဖြစ်၏။ နှစ်ကျိပ်ရှစ်ဆူ ဖုရားပုံတော်ကလေးများမှာ အနော်ရထာ- အလောင်းစည်သူမင်းတို့လက်ထက်ကလောက် ပြတ်ပြတ်သားသား ထင်ထင်ရှားရှား မယှိချေ။ (ပုံ ၇၂)။

၁၉၂၁-၂၂ ခုနှစ်အတွင်း မြန်မာပြည်ကျောက်စာဌာနမှ အထက်ဖော်ပြပါ အုတ်ခွက်ဖုရားများ တွေ့ ယှိရသော နေရာအနီးတဝိုက်၌ သွားရောက် စမ်းသပ်တူးဖော်ရာ ကုန်းတကုန်းမှ အုတ်ခွက်အကျိုး အကောင်း ဆူရေပေါင်း ၂၆ ဆူကို ထပ်မံတွေ့ယှိရ၏။ ၎င်းတို့အထဲတွင် ထူးခြားသော အုတ်ခွက်တဆူမှာ (အပိုင်းကျိုး) အနော်ရထာမင်းတို့၏ တံဆိပ်နာမံခတ်လျက်ပါသော အုတ်ခွက်ဖြစ်၏။ ၎င်းသည် ပြည့်ပြည့်စုံစုံ ယှိခဲ့လျှင် (ပုံ ၁၀) တွင် ပြထားသော အနော်ရထာမင်း၏ အုတ်ခွက်နှင့် တပုံစံ တစုံနစ်တည်း ဖြစ်၏။ သို့သော် ၎င်း အုတ်ခွက်တွင်ပါသော အက္ခရာစာလုံးများနှင့် ဆင်းတုတော်ပုံတို့မှာ ပြတ်ပြတ်သားသားမယှိ၊ ပွတ်တနှင့် မြေဖြင့် လုပ်သော အုတ်တံဆိပ်အတုမှ သွင်းလုပ်သောပုံ ဖြစ်ဟန်တူ၏။ ဤအတိုင်းမှန်လျှင် ထိုအုတ်ခွက် တွေ့ယှိသော ကုန်းမှာ အနော်ရထာမင်းခေတ်ထက် နောက်ကျ၍၊ အေ၊ ဒီ၊ ၁၃-ရာစုနှစ် ၁၄-ရာစုနှစ်လောက်က ဖုရားကုန်း ဖြစ်တန်ရာ၏။

ဆံမြိတ်ရှည်ကဟူ၍ အမှတ်အသားနှင့် အုတ်ခွက်ဆင်းတုတော် ၅ ဆူကို တွေ့ရပြန်သေး၏။ ၎င်းတို့ကို အထက်က ဖော်ပြခဲ့သော အုတ်ခွက်များနှင့်အတူ တွေ့ယှိဟန်တူ၏။ အုတ်ခွက်တို့၏ ပုံသဏ္ဍာန်မှာ ဂုံးချွန်နှင့် လိုက်ဂူသဏ္ဍာန်ဖြစ်၏။ အမြင့် ၅ လက်မ၊ အောက်ဘောင်အကျယ် ၃၄ လက်မလောက်ယှိ၏။ ဝမ်းဖက်တွင် နောက်ခံတံကဲ့နှင့် ကြာပလွင်ပေါ်ထက် ရိုးရိုးတင်ပြင်ခွေဆင်းတုတော်ဘဆူပါ၏။ တံကဲ့မုခ်အထက် စေတီတဆူ တက်လျက်ယှိ၏။ ဘေးတဖက်တချက် စေတီရံ ၃ ဆူစီနှင့် ဗောဓိအကိုင်းအခက်တို့ပါ၏။ (ပုံ-၇၃)။ ဆင်းတု တော်ကြာပလွင်အောက်နှင့် အောက်ဘောင်အကြားအတွင်းတွင် စာ ၂ ကြောင်းပါဟန်တူ၏။ သို့သော် ၎င်း တို့မှာ ပြန်းတီးလျက်ယှိနေသဖြင့်-ရေးရေးလောက်သာ မြင်ရတော့သည်။ မဖတ်သာချေ။ ဆင်းတုတော်မှာလည်း ပြန်းတီးလျက်ယှိနေသဖြင့် မျက်ခုံး မျက်လုံးတို့ပင် မပေါ်တော့ချေ။ သို့သော် ၎င်းတို့ ပုံသဏ္ဍာန်ကို ထောက်ချင့် ရခြင်းအားဖြင့် ပုဂံဆက် နောက်ပိုင်းလောက်ကပုံများ ဖြစ်မည်ဟု မှန်းဆရ၏။

အောက်ဘောင်အောက်တွင် အက္ခရာတလုံးစ နှစ်လုံးစ ရေးလျက်ပါယှိ၏။ ၎င်းတို့ အရေးအသားမှာ ရှေးမကျလှချေ။ ၎င်းတို့၏ အဓိပ္ပါယ်တို့ကိုလည်း မဖော်တတ်ချေ။ အုတ်ခွက် ၅ ဆူအနက် ၃ ဆူမှာ ထောင် လျက် မျဉ်း ၂ ကြောင်းအတွင်းတွင်၊ တဆူ၌ “ခု”၊ အခြားတဆူ၌ “ဂံ”၊ အခြားတဆူ “ည”ဟု ပါ၏။ စတုတ္ထ အုတ်ခွက်မှာ မျဉ်းမပါပဲ၊ ဗိန္ဒု၊ သံညကလေးနှင့် စပြီး “န”ဟူသော အက္ခရာတလုံးပါ၏။ ပဉ္စမအုတ်ခွက်မှာ အက္ခရာလုံးဝ မပါချေ။

စစ်ကိုင်းမြို့ ထူပါရုံစေတီတော်မှရသော အုတ်ခွက်များ။

(ပုံ-၇၃)။ စစ်ကိုင်းမြို့၊ ထူပါရုံစေတီတော်မှ ရယူသည်ဟု အမှတ်အသားနှင့် အုတ်ခွက်ဆင်းတုတော် ကလေးသုံးဆူကို ရိုးတွင်စုဆောင်းထားသော အုတ်ခွက် ဆင်းတုတော်များနှင့် အတူ တွေ့ရှိရသည်။ ထိုဆင်းတု တော်ကလေး တို့မှာ တမျိုးတည်း တစားတည်းဖြစ်သည်။ ပုံသဏ္ဍာန်မှာ အချို့သော ပုဂံအုတ်ခွက်များကဲ့သို့ ဘေးပတ်လည် ဘောင်မပါပဲ၊ ဂုံးချွန်နှင့်လျှော်ဂူသဏ္ဍာန်ရှိသည်။ မျက်နှာဖက်တွင် နောက်ခံတံကဲ့သို့ ကြာပလွင် ပေါ်တွင် လက်တော်ဖယ်ဘင်ညာချတင်ပြင်ခွေ ဗုဒ္ဓရုပ်ပွားတော်ဘဆူပါသည်။ တံကဲ့အတွင်း ရုပ်ပွားတော်၏ ပခုံးတဖက်ဘချက် အထက်နား၌၊ ချယားပွင့်ပုံသဏ္ဍာန်ရှိသော ပန်းပွင့်ကလေး တခုစီပါသည်။ တံကဲ့၏ အပြင် ဖက်၊ ဆင်းတုဘော်၏ဘဖက်ဘချက်၌ အလယ်ကြာပလွင်အောက်မှ ထွက်ပေါ်လာသော ကြာရိုးကြာတံတို့နှင့် ကြာပွင့်ထက် ပုဆစ်ဒူးတုပ်လျက် အလယ်ဆင်းတုတော်ဖက်သို့ မျက်နှာမူ၍ ရှိခိုးနေဟန် ရဟန္တာရုပ်တဆူစီနှင့် ထိုရဟန္တာရုပ်အထက်ကြာသွတ်အိုးသဏ္ဍာန်ရှိသော စေတီတော်ကလေး တခုစီပါသည်။

အလယ်ဆင်းတုဘော်နောက်ခံတံကဲ့၏ ပုံမှာ ဆင်းတုဘော်၏ ဒူးဖျားထက် တဖက်ဘချက်မှ ပွတ်ခံတိုင်ကို အောက်ခံပြု၍ ဂုံးတက်သွားသည်။ ထိုဂုံး၏ အထက်မှတဖန် စေတီတော်၏ အထက်ပိုင်းဖြစ်သော ဖောင်းရစ် များ တက်သွားပုံကိုမြင်ရသည်။ ထိုဖောင်းရစ်၏ အောက်ပိုင်းတွင် အောက်ခံဂုံးထိပ်ကိုကပ်လျက် ဘီလူးပန်းဆွဲပုံ ပါသည်။ ၎င်းတို့၏ တဖက်ဘချက်မှ မေါမိအကိုင်း အခက်ပုံများ ပါရှိသည်။ အုတ်ခွက်နမိမ်းကို ကပ်လျက် ပုလဲလုံးကလေးများသဏ္ဍာန်စီလျက် ဝိုက်ပတ်ထားသည်။

ထိုအုတ်ခွက်တွင်ပါသော နောက်ခံတံကဲ့နှင့် တကွ ဆင်းတုတော်ပုံတို့သည် ပုဂံဆက် ဖြစ်ကြောင်းကို အထူးတလည် ပြောဘွယ်ရာပေ။ သို့သော် ၎င်းတို့မှာ ခေတ်ကာလအလိုက် အပြောင်းအလဲ ယှိကြသည်။ ထူပါရုံစေတီတော်ကို အင်းဝမင်း နရပတိသည် ဂေါစာသကရာဇ် ၈၀၆ ခုနှစ်၌ဘည်သည်။ အုတ်ခွက်တွင် စာတမ်းအမှတ်အသား အက္ခရာများမပါချေ။ သို့သော် အုတ်ခွက်၏ ပုံသဏ္ဍာန်တို့မှာ ခေတ်အပြောင်းအလဲ၊ စစ်ကိုင်းထူပါရုံခေတ်မှ အုတ်ခွက်များဖြစ်သည်ဟု အမှတ်ဘရထင်ရှားသော သာဓကတခုဖြစ်သည်။

သထုံရွှေစာရံဖုရားမှအုတ်ခွက်များ

၁၉၃၂-၃၃ ခုနှစ်အတွင်း သထုံရွှေစာရံဖုရား ဝတ်ကျောင်းအတွင်းတွေ့သော အုတ်ခွက်ဖုရားဟု ကျည်းထိုး၍ အုတ်ခွက်အကျိုးအပွဲငါးဆူတွေ့ရှိရသည်။ ယင်းတို့သည် တမျိုးတည်း တစားဖြစ်သည်။ ၎င်းတို့ အပြင်၊ ၁၉၁၉-၂၀ ခုနှစ်အတွင်းက သထုံနယ် ဘင်ဂျီဂူမှရသည်ဟု အမှတ်အသားနှင့် အုတ်ခွက်ခါတ်ပုံ တချပ်ကိုတွေ့ရသည်။ ထိုခါတ်ပုံနှင့်သထုံမှ ဖော်ပြပါ အုတ်ခွက်အကျိုးအပွဲတို့ကို နှိုင်းယှဉ်၍ ကြည့်ရာ ၎င်းတို့သည် တပုံစံတည်း ဖြစ်နေကြောင်းကို တွေ့မြင်ရသည်။ ထိုခါတ်ပုံအရ (ပုံ-၇၅)။ မူလအုတ်ခွက်များမှာ များသော အားဖြင့် ပုဂံဘွင် တွေ့ရှိရသော အုတ်ခွက်တို့ကဲ့သို့ ဂုံးချွန်နှင့် လိုဏ်ဂူသဘောရှိသော အုတ်ခွက်များ ဖြစ်ကြ သည်။ သို့သော် အသေးစိတ်၍ ကြည့်လိုက်သော် အနည်းငယ် ကွဲပြားကြသည်။

သထုံနှင့်ဘင်ဂျီဂူအုတ်ခွက်တို့၏ အလယ်တွင် မှန်ပေါင်းကူးတံကဲ့အောက်၊ ပလွင်နှစ်ဆင့်နှင့် ကြာကလပ် ထက် ရိုးရိုးထက်ဝက်ဖွဲ့ခွေထိုင်နေဘော်မူသော ဆင်းတုတော်တဆူပါသည်။ မှန်ပေါင်းကူးအထက် ကွမ်းတောင် နှင့် စေတီတက်လျက်ပါသည်။ ကွမ်းတောင်နှင့် စေတီတဖက်ဘချက် မေါမိပင် အကိုင်းအခက် အရွက် အလက်

တို့ ပုံသဏ္ဍာန်များလည်း ပါယိသည်။ ဆင်းတုတော်နှင့် ကျောင်းဆောင်တဖက်တချက် စေတီရံနှစ်ဆူစီပါသည်။ ၎င်းတို့အပြင်ဖက်က အုတ်ခွက်အတွင်းနမ်းကို ကပ်လျက် ပုလဲလုံးသဏ္ဍာန် အလုံးကလေးများစီ၍ ဝန်းဝိုင်း ဆင်မြန်းလျက်ပါသည်။ ၎င်းပုံသဏ္ဍာန်တို့ကို ရုတ်တရက် မြင်လိုက်ရသောအခါ ထိုအုတ်ခွက်တို့သည် ပုဂံခေတ် ထက်ပင် ရှေးကျမည်လောဟု သံသယဖြစ်ပေါ်လာမိသည်။ ထိုသံသယကိုရှင်းလို၍၊ အုတ်ခွက်တွင်ပါယိသော ရုပ်တုဆင်းတု အဆောက်အဦ ပုံသဏ္ဍာန်တို့ကို အသေးစိတ်၍ ကြည့်လိုက်သော် ဘေးရံစေတီများ၏ ခေါင်းလောင်းပုံနှင့် ထီးပုံတို့မှာ ပုဂံခေတ်က စေတီရံကလေးများနှင့်မတူပဲ၊ သရေခေတ္တရာနောက်ပိုင်းခေတ်၊ အေ၊ ဒီ၊ ရှစ်ရာစုနှစ်မှဆယ်ရာစုနှစ် အတွင်းလောက်က အုတ်ခွက်များတွင် တွေ့ရှိရသော စေတီရံကလေးများနှင့် တူလှသည်။ ပုဂံခေတ်ဘေတီရံကလေးတို့၏ ခေါင်းလောင်းပုံများမှာ များသောအားဖြင့် ရှည်မျောမျောနှင့် အောက်ခံမပါပဲ၊ ခေါင်းလောင်းပုံဆိုသည့်အတိုင်း ခေါင်းလောင်းနှင့် တူသောပုံသဏ္ဍာန်ယှိသည်။ သထုံအုတ်ခွက်တို့၌ ပါယိသော စေတီရံကလေးများမှာမူ အောက်မှပလ္လင်ခံ၍ ၎င်း အထက်ခေါင်းလောင်းပုံနေရာတွင် ကြာသွတ်အိုးသဏ္ဍာန်ယှိသော အိုးပုံကလေးကိုတင်၍ အထက်၌ လေးဆင့်ယှိသော ထီးဖြင့်အုပ်မိုးလျက်ပါ၏။ ထို့အပြင် တင်ပြင်ခွေဆင်းတုတော်အောက်ခံပလ္လင်မှာ ပုဂံခေတ်ခွက်ပါပလ္လင်များနှင့် ကွဲပြားကြ၏။ ကြာကလပ်ဆင့်လျက် ယှိသော အောက်ခံပလ္လင်မှာ ဘေးရံစေတီကလေးများမှာကဲ့သို့ ခုံမဏ္ဍိုင်နှင့် အတိုးအဆုတ် ပလ္လင်နှစ်ထပ်ဆင့်လျက် အောက်ထပ်တဖက်တချက်အစွန်းမှ ခြေကိုထောက်၍ အပြင်ဖက်သို့ ခုန်ထွက်နေဟန် မျာလခေါ် သားရဲမျိုးရုပ် တရုပ်စီပါ၏။ ထိုပလ္လင်ထက်ယှိ ကြာကလပ်ပေါ်တွင် ထက်ဝယ်ခွေထိုင်နေဘော်မှုသောဖုရားရှင်ရုပ်ပွား ဆင်းတုတော်မှာလည်း ရင်အုပ်ကျယ်နှင့်ချလျက်ထားသော မယ်လက်တော်၏ လက်ဖျားတို့မှာ သရေခေတ္တရာမှ အချို့ အုတ်ခွက်များတွင် တွေ့ရှိရသကဲ့သို့ ကွေးလျက်ယှိသော ခြေသလုံးဘော်ကို အုပ်လျက်သာမြင်ရ၏။ ပုဂံခေတ်အုတ်ခွက်များကဲ့သို့ အောက်ခံကြာပလ္လင်၏အစွန်းကိုထိလျက်၊ အုတ်လျက်ယှိခြင်းတို့ကိုမတွေ့ရချေ။ မဏိတော်ထက် ဥဏိုဿပုံတော်မှာလည်း မထင်ရှားလှချေ။ ဤအချက်အသက်တို့ကို ထောက်၍ သထုံနှင့်ဘင်္ဂါဂူမှ ဖော်ပြပါအုတ်ခွက်တို့သည် ပုဂံအနော်ရထာမင်း၏ အုတ်ခွက်များထက် ရှေးကျဟန်တူသည်။ သို့သော် ဖြေရှင်း၍ မရသေးသော အချက်တချက်မှာ၊ အလယ်ဆင်းတုတော်၏ ပလ္လင်အောက်၌ ဖေါင်းကြွလျက်ယှိသော ပုံနှိပ်စာနှစ်ကြောင်းပါ၏။ ထိုစာတွင် ရေးထို လျက်ပါယှိသော အက္ခရာနှင့် ဘာသာတို့မှာ မွန်-မြန်မာ အက္ခရာနှင့် မွန်ဘာသာဖြစ်နေ၏။ ၎င်းတို့ကို လက်ငင်းအက္ခရာဖြင့် ပြန်ဆိုရေးသား၍ မြန်မာဘာသာဖြင့် ပြန်ဆိုရေးသားသော် အောက်ပါအတိုင်း ဖြစ်၏။

၁-ကျက်ကလန်ပီမက

၂-နွံဗောယ်မိဒမ်ကျက်

ဘာသာပြန် ဆိုချက်

၁-ကလန်ပီပြုလုပ်သောဖုရား

၂-ဖုရားဖြစ်လိုစွ

မရှင်းလင်းသည့်အချက်မှာ၊ ထိုမူလစာ၌ ရေးထိုးထားသော အက္ခရာအရေးအသားတို့သည်၊ ပုဂံအနော်ရထာမင်း၊ ကျန်စစ်သားမင်းတို့နောက်၊ နရပတိစည်သူမင်းလက်ထက် သကရာဇ် ၅၀၀ ကျော် ၆၀၀ တွင်း လောက်က အက္ခရာများနှင့် တူနေကြောင်းကို တွေ့မြင်ရသည်။ တနည်းအားဖြင့်ဆိုသော်၊ ထိုသထုံအုတ်ခွက်သည်၊ ယင်း၌ပါသော အဆောက်အဦ ရုပ်တုဆင်းတုတို့၏ ပုံသဏ္ဍာန်များတို့က ပုဂံအနော်ရထာမင်းခေတ်ထက်

စော၍၊ အက္ခရာအရေးအသားပုံသဏ္ဍာန်တို့က နောက်ကျကြောင်းကိုပြလျက် ယိုနေသည်။ ၎င်းဆန့်ကျင်ဖက် ဖြစ်သော အချက်နှစ်ချက်ကို ပြေလည်အောင် ဖြေရှင်းနိုင်သော အက္ခရာကို မလွယ်ကူလှပေ၊ လက်ယိုအုတ်ခွက်များထက် မကျိုးမပဲ့ ထင်ရှားပြတ်သားသော အုတ်ခွက်များတွေ့ရှိရန် ထပ်မံရှာဖွေရန် လိုပေသေးသည်။ သို့သော် ချိန်ဆ ဖွယ်ရာတရပ်မှာ လက်ယိုအုတ်ခွက်သည် ပုဂံအနော်ရထာခေတ်ထက်စော၍ ရှေးသထုံလက်ရာ၏ လက်ငုတ်မှ ဆင်းသက်လာဟန်တူ၏။ သို့သော် လက်ယိုအခြေအနေအရ ပြောရလျှင် ၎င်းထက် ပိုမိုခိုင်လုံသော အထောက် အထားများ တွေ့ယိုရန် လိုပေသေးသည်။

ဘင်ဂျီဂူမှရသော အုတ်ခွက်၏ အကြောင်းကို မြန်မာနိုင်ငံကျောက်စာဌာနမှ ၁၉၁၉-၂၀ ခုနှစ်အတွင်း ထုတ်ဝေဖြန့်ချိသော နှစ်ချုပ်စာတမ်းများမှာ ၂၄-၂၅ အပိုဒ် ၄၃ တွင် ဖော်ပြထားသည်။ ထို ၁၉၃၂-၃၃ ခုနှစ်အတွင်း၌ပင် သထုံရွှေစာရံဖုရားမှ အုတ်ခွက်တမျိုး တွေ့ယိုခဲ့သေး၏။ ထိုအုတ်ခွက်သည်လည်း ပုဂံခေတ်ထက် ရှေးကျဟန်တူ၏။ အုတ်ခွက်မှာ ဂုံးချွန်နှင့်လိုက်ဂူသဏ္ဍာန်ယို၍ များလှစွာသော ပုဂံအုတ်ခွက်အချို့တို့နှင့် အဆင် အပြင် အသွင်တူကြ၏။ လိုက်ဂူအမြင့်မှာ ၅၅" ယို၍ အောက်ဘောင်အနံမှာ ၃၄" ယို၏။ ဘောင်အစောက်မှာ ၁-သာသာယို၏။ ထိုလိုက်ဂူအတွင်း၌ အလယ်တွင် ကြာပလွင်ထက် ရိုးရိုး တင်ပြင်ခွေ ဆင်းတုတော် တဆူပါ၏။ ပုံတော်မှာ ပွန်းပဲ့လျက် ယိုနေသဖြင့် မျက်နှာတော်ကို မမှန်းဆနိုင်တော့ချေ။ သို့သော် ပုံတော်၏ အချိုးအစား မှာ ကျနသေချာ၏။ ဘေးတဖက်တချက်ယို စေတီရံကလေး ၄ ဆူမှာလည်း ပုဂံအုတ်ခွက်တွင် တွေ့မြင်ရသော အချို့ စေတီတော်ကလေးများနှင့် တူကြ၏။ ဆင်းတုတော်နောက်ဖက် တံကဲထက်မှလည်း ထီးတစင်းအုပ်မိုးလျက် ပါ၏။ သို့သော် ထိုဖော်ပြပါ ကံကဲ၏ပုံမှာ ပုဂံပုံများနှင့်မတူပဲ၊ တင်ပြင်ခွေကိုယ်တော်၏ ခွေလျက်ယိုသော ပေါင် အစွန် ခူ၏ အထက်နားမှ တဖက်တချက် ဘဲဥပုံသဏ္ဍာန် ပိုက်၍ အထက်သို့ တက်သွား၏။ ထိုတံကဲ၏ အတွင်း ဖက်တွင် ပုလဲလုံးကလေးများကဲ့သို့ စီလျက် အပြင်ဖက်တွင် ကပ်လျက် ပန်းခွေပန်းလိပ်တို့ဖြင့် ဆင်မြန်းထား၏။ တနည်းအားဖြင့်လည်း ထိုပန်းခွေပန်းလိပ်တို့သည် ဆင်းတုတော်မှထွက်သော ရောင်လျှံတော်ပုံနှင့် တူ၏။ (ပုံ-၇၆)။

ဆင်းတုတော်ပလွင်အောက်ဖက်၌ နာဂရီအက္ခရာဖြင့် စာသုံးကြောင်းပါသည်။ ၎င်းတို့လည်း ပြုန်းတီး လျက်ယိုနေပြီး ရေးရေးသာမြင်ရတော့သည်။ သို့သော် အက္ခရာစာလုံးတို့၏ အရေးအသား အသွားအလာ တို့ကို မှန်းဆ၍ ကြည့်ရခြင်းအားဖြင့် နာဂရီအက္ခရာနှင့် “ယေ ဓမ္မာ ဟေတုပြဘဝါ” အစချီလျက် ပါသော စာ သုံးကြောင်းဖြစ်သည်။

ပုသိမ်မြို့၌ တွေ့ယိုရသော
ဗုဒ္ဓဝင်ရှစ်ခန်းပါသော အုတ်ခွက်။

ပြည်ထောင်စုမြန်မာနိုင်ငံတော် ရှေးဟောင်း သုတေသန ညွှန်ကြားရေးဝန်၏ ၁၉၅၄-၅၅ ခုနှစ် အတွက် နှစ်ချုပ် အစီရင်ခံစာ နောက် ဆက်တွဲ (ဂ) မျက်နှာနံပါတ် ၃၁ ဓါတ်ပုံနံပါတ် ၃၆/၅၅၇၀ တွင် ပုသိမ် ဦးမိုးကေထံမှရသော အုတ်ခွက်နှစ်ဆူဟု အမှတ်အသားပါယိုရာ၊ ၎င်းအုတ်ခွက်နှစ်ခုမှာ တခုသော အုတ်ခွက်သည် ဗုဒ္ဓဝင်ရှစ်ခန်းပါသော အုတ်ခွက်ဖြစ်၏။ ၎င်းအုတ်ခွက်နှင့် တစ်စုံတစ်ခုတည်း ဖြစ်သော အုတ်ခွက်ဘချပ်ကို မန္တလေးမြို့ ရှေးဟောင်းသုတေသနရုံး၌ စုဆောင်းထားသော အခြားအုတ်ခွက်တို့နှင့် အတူ တွေ့ယိုရ၏။ ၎င်း ၂ ချပ်ကို တချပ်တည်းပြုလုပ်၍ ၎င်းတို့၏ အကြောင်းအရာကို အောက်တွင် ဖော်ပြ လိုက်ပါသည်။ (ပုံ ၇၇)။ ထိုအုတ်ခွက်တွင် ဌာနအသီးသီး အခန်းခန်းတို့ စီစဉ်ပုံမှာ ပုဂံအနော်ရထာမင်း

လက်ထက် မဟာသာလိနီအုတ်ခွက်ကဲ့သို့၊ * လက်ျာဖက်အောက်ခြေမှအစပြု၍ အထက်သို့ တက်သွားပြီးလျှင် ထိပ်မှလက်ဝဲဖက်သို့ သက်ဆင်းသွားသော်၊ ပဌမအခန်းမှာ- (၁)-မယ်တော်မာယာသားဖွားခန်း ဖြစ်၏။ ။ ၎င်း၏ အထက် ဒုတိယအခန်းမှာ- (၂)-ယမကတန်းခိုးပြာဠိဟာပြခန်း၊ သို့သော် ဤအခန်း၌ လိုရင်းအချက် ဖြစ်သော ခြေတွဲလွဲချ၍ ထိုင်နေသော်မူသော ဘေးရံဆင်းတုကလေးနှစ်ဆူတို့ မပါချေ၊ အထက်တန်း တတိယ အဆင့်- (၃)-တာဝတိံသာမှ ဆင်းသော အခန်းမှာလည်း အလယ်မတ်ရပ်တော်၏ အောက်သို့ တန်း လျက်ချထားသော လက်ျာဖက်လက်အောက်တွင် ပါလေ့ရှိသော ခူးတုပ်လျက်ရှိခိုးနေဟန်ဖြစ်သော ရှင်သာရိ ပုတ္တရာ၏ ရုပ်ပုံမှာ သေသပ်မသေချာလှပဲ ပါယှိ၏။ ၎င်း၏ အထက် အုတ်ခွက်ထိပ်၌ ပါယှိသောအခန်းမှာ- (၄)-ပရိနိဗ္ဗာန်ပြုခန်းဖြစ်၏။ ၎င်း၏ လက်ဝဲဖက်သို့ ဆင်းသွားသော်- (၅)-နာဠကီရိဆင် ချွတ်ခန်းကို တွေ့ရ၏။ ၎င်းမှတစ်ဆင့် အောက်သို့သွားသော်- (၆)-ဓမ္မစကြာတရားဟောခန်းဖြစ်၏။ ၎င်းအခန်း၌လည်း ချွတ်ယွင်းချက်များ တွေ့ယှိရပြန်၏။ ။ ဤအခန်း၌ ပါနေကျဖြစ်သော ပဉ္စဝဂ္ဂီတို့မှာ တပါးတလေမှ မပါယှိချေ၊ အောက်ဆုံးအခန်းမှာ- (၇)-ပလလေယျတော၌ ပျားမို့ဆွမ်းကပ်ခန်းဖြစ်၏။ အုတ်ခွက်၏ အလယ်ယှိ ခန်းမ ကြီးမှာ- (၈)-ဗောဓိပင်နှင့် ရှေ့ပလ္လင်အောင်တော်မူခန်းဖြစ်၏။ ဤအခန်းတွင်ပါသောပုံမှာ ပုဂံအုတ်ခွက် များကဲ့သို့ ပြော့ပလ္လင်ထက် ကြာပလ္လင်ပေါ်တွင် ဗောဓိကျောင်းဆောင်အောက်ရိုးရိုး ဗယ်တင်ညာချထက်ဝယ် ဖွဲ့ခွေ ထိုင်နေတော်မူသော ဆင်းတုတော်တဆူပါ၏။ ထိုပလ္လင်အောက်၊ အုတ် ခွက် အောက် ခြေ ကပ် လျက် လက်ဝဲဖက်မှ လက်ျာသို့ဘန်းလျက် ဖောင်းကြွသောပုံနှိပ်စာတကြောင်း ပါယှိရာ၊ အက္ခရာတို့မှာ မွန်-မြန်မာ အက္ခရာများဖြစ်၏။ ဘာသာမှာ မွန်ဘာသာဖြစ်၍၊ လက်ဝဲအက္ခရာပြန်ဆိုရေးသားသော် အောက်ပါအတိုင်း ဖြစ်၏။

။ ဝေါ ကျောက်-မဟာ(အ) မ (၁)တ်မကိန္ဒမိ
(ဤဖုရားကို-မဟာအမတ် ပြုလုပ်သည်) ။

ထိုစာတမ်းတွင်ပါသည့်အတိုင်း “အမတ်” ဟူ၍ ဖတ်ဆိုထားသော မူလအက္ခရာ နှစ်လုံးအနက် “အ” အက္ခရာအရေးအသား ပုံသဏ္ဍာန်မှာ H နှင့် ခပ်ဆင်ဆင်တူနေသဖြင့်၊ ၎င်းအက္ခရာပုံ ပေါ်လာခြင်း ခေတ်ကို ထောက်၍ အုတ်ခွက်၏ သက်တမ်းမှာ အင်းဝ ပဌမခေတ် သက္ကရာဇ် ၇၀၀ ကျော်လောက်က သွင်းလုပ်သော အုတ်ခွက်ဖြစ်သည်ဟု ခန့်မှန်းရ၏။ လက်ရာမှာ မွန်တို့၏ လက်ရာဖြစ်၏။ အမြင့် ၆၆”၊ အနံ ၄၅” ယှိ၏။

ထားဝယ်မြို့နယ် - မုတ်ထီးရွာ၊
မုတ်ထီးဖုရားအနီး၌ တွေ့ရှိသော အုတ်ခွက်ပုရားများ

၁၉၂၄ ခုနှစ်အတွင်း၊ တနင်္သာရီခရိုင်၊ မော်လမြိုင်မြို့၌၊ မစ္စတာအိပ် (ချ) အင် (မ) စတီပီဆင်၊ အိုင်စီ အက် (စ) မင်းကြီးယှိစဉ်အခါက၊ ထားဝယ်မြို့နယ်၊ မုတ်ထီးရွာ၊ မုတ်ထီးဖုရားအနီး၊ လယ်ကွင်းတခုထဲမှ ရှေး ဟောင်းပစ္စည်းများ တွေ့ရှိရာ၊ ၎င်းတို့အထဲတွင် အုတ်ခွက်ဆင်းတုတော်ပေါင်း ၃၀၀ လောက် တွေ့ယှိရသည်ဟု မြန်မာကမ္ဘာ့မင်းကျောက်စာဌာန၊ ၁၉၂၄ ခုနှစ်ပြန်တမ်း၊ စာမျက်နှာနံပါတ် ၃၈၅ ဖော်ပြလျက် ပါယှိသည်။ ၎င်းအုတ်ခွက် ၃၀၀ အနက်၊ ၈ ချပ်ကို မန္တလေးမြို့ ရှေးဟောင်းကမ္ဘာ့မင်းကျောက်စာဌာနသို့ ပို့လိုက်ရာ၊ ဌာနမှ

* ဖော်ပြပါအုတ်ခွက်တွင် အခန်းခန်းတို့စဉ်ပုံကို လက်ဝဲဖက်၊ လက်ျာဖက်ဟု အညွှန်းပါယှိရာ၊ ထိုလက်ဝဲ လက်ျာမှာ စာဖတ်သူ၏ လက်ဝဲဖက် လက်ျာဖက်ကို ရည်ညွှန်းပါသည်။

စစ်ဆေးပြီးလျှင်—ကျောဖက်တွင် လက်ရေးစာပါသော အုတ်ခွက်တို့ကို ရွေးချယ်၍၊ ၎င်းတို့၌ပါသော စာသုံးမျိုးကို အထက်ဖော်ပြပါ နှစ်ချုပ်စာတမ်း မျက်နှာနံပါတ် ၃၉ နှင့် ၄၀ တို့တွင် ထိုအခါက လက်ယှိကျောက်စာဝန် မစ္စတာဒူရှိုင်းဆယ်က မှတ်တမ်းတင်ထားခဲ့လေသည်။ ၎င်းမှတ်တမ်းအရ၊ အုတ်ခွက်တို့သည် တမျိုးတည်း ဖြစ်ဟန်တူ၏။ မျက်နှာဖက်တွင် ရိုးရိုးတင်ပလ္လင်ခွေ ဖုရားဆင်းတုတော်ဘဆူပါ၍ ကျောဖက်တွင်ပါသော လက်ရေးစာတို့၏ အဓိပ္ပာယ်တို့မှာ အနည်းငယ်ကွဲပြားကြသည်။ စာပါသော အုတ်ခွက်တို့ကို သုံးမျိုးသုံးစား ခွဲထားရာ၊ ၎င်းသုံးမျိုးစလုံးပင် မွန်ဘာသာနှင့် ရှေးဟောင်း မွန်-မြန်မာအက္ခရာများ ဖြစ်ကြ၏။ ပဌမအမျိုးတွင်ပါသော စာကို ယခုလက်ငင်းအက္ခရာနှင့် ပြန်ဆိုရေးသားသော် အောက်ပါအတိုင်း ဖြစ်၏။

ပုံ-၇၀။

- ၁- ကျောက် ဗုဒ္ဓဘိဇိယ
- ၂- ဝါအံ ခိုက် တိလိ ပေါယ် ဂူ
- ၃- သြိုင် သြိတ် တြိဘောဝနာ ဒိတျ
- ၄- ဓမ္မရာဇ်သမ္ပင် အနန္တ ဇေယျ
- ၅- ဘိကြာန်မမင်ဒဝါယ်မ
- ၆- လတ်ဗုသစ် (တုယ်)

ဤဗုဒ္ဓမြတ်စွာဖုရား (ရုပ်ပွားဆင်းတုတော်) ကို ငါတို့ အရှင်သြိုင်တြိဘောဝနာဒိတျဓမ္မရာဇ် မင်းကြီး၏ ကျွန်ဖြစ်သော ထားဝယ်မြို့ကို အုပ်ထိန်းရသော သမ္ပင်အနန္တဇေယျဘိကြာန် သွင်းလုပ်သည်။

ဒုတိယအမျိုးတွင်ပါသော စာမှာ အောက်ပါအတိုင်း ဖြစ်၏။

(ပုံကို ရှာမတွေ့ရသေးချေ။ အက္ခရာကိုပြန်ကို အထက်ဖော်ပြပါ နှစ်ချုပ်စာတမ်းမှ ကူးယူထည့်သွင်းလိုက်သည်။)

- ၁-ကလန်ပွော
- ၂-ငမလတ်
- ၃-ကျောက် ကောန်
- ၄-ပြောင်ဟုန်-ပွေင်
- ၅-မကန္တံတိအံ

“ပြောင်၏သား ဟုန်-ပွေင်၏ ဗုဒ္ဓဆင်းတုတော်ကို ကလန်ပွောင်လုပ်သည်။”

တတိယအမျိုးမှာလည်း မူလအုတ်ခွက်ကိုရှာ၍ မတွေ့သေးချေ။ ဓါတ်ပုံကိုလည်း မတွေ့။ လက်ရေးစာကို နှစ်ချုပ်စာတမ်းမှ ကူးယူထည့်သွင်းလိုက်သည်။ ၎င်းမှာ အောက်ပါအတိုင်း ဖြစ်သည်။

၁-ကျောက် ဗုဒ္ဓတိလိယံဝေါ

၂-ဒိုက်တိအံ ပေါယ်ဂ္ဂုသ္မိန်သြိတြိ

၃-ဘောဝနာဒိ (တျဗ္ဗဗ္ဗရာဇံ) သမ္ပေင်အာန

၄-(န္တဇေယျဘိ) ကြာန်မမင်ဒဝါယံမလ

၅-တ်(ကါလံ တိလိဒမ်ကျက် စိ

၆-သြရံ ယေံဒိုက် (ဂေါအံ ဒမ်)အရှ

၇-န်တွာသံတိ လိအံ

“ဤဗုဒ္ဓမြတ်စွာဖုရား (ရုပ်ပွားတော်ကို) ငါတို့ အရှင်ဖြစ်သော သြိတြိဘောဝနာဒိတျဗ္ဗဗ္ဗရာဇံ၏ ကျွန်ဖြစ်သော ထားဝယ်မြို့ကို ထိမ်းသိမ်းအုပ်ချုပ်ရသော သမ္ပေင်အနန္တဇေယျဘိကြာန်ပြုလုပ်သည်။ ငါတို့ အရှင်ဖုရားဖြစ်သောအခါ ငါသည် အရှင်ထံ၌ တပည့်ရဟန္တာ ဖြစ်ပါစေသလည်း။”

၎င်းအုတ်ခွက်နှင့် ခပ်ဆင်ထင်တူသော အုတ်ခွက်တစ်ဆူကို ၁၉၅၈-၅၉ ခုနှစ်အတွင်းက ထားဝယ်မြို့ ဦးကျော်မင်းထံမှ ရှေးဟောင်းသုတေသနဝန်ထောက် ဦးအောင်သော် ခေတ္တငှားယူခဲ့ပြီးလျှင် ရိုက်ကူးထား သော ဓာတ်ပုံများကို တွေ့ရသည်။ မျက်နှာဖက်တွင် ရိုးရိုးတင်ပြင်ခွေဆင်းတုတော်တဆူ ပါသည်။ သို့သော် ဆင်းတုတော်မှာ ပြန်းတီးနေသဖြင့် မထင်ရှားတော့ချေ။ ယှိရင်းအခြေအနေကို မှန်းဆခြင်းအားဖြင့် ဆင်းတု တော်၏အနေအထားမှာ အနော်ရထာ-ကျန်စစ်သားမင်းတို့ ခေတ်လောက်က အနေအထားမျိုး ဖြစ်သည်။ (ပုံ ၇၉)။

ကျောဖက်တွင်ပါသော လက်ရေးစာမှာ မွန်-မြန်မာအက္ခရာနှင့် မွန်ဘာသာများဖြစ်၏။ (ပုံ ၈၀)။၎င်းကို ယခုလက်ငင်းအက္ခရာဖြင့် ပြန်ဆိုရေးသားသော် အောက်ပါအတိုင်း ဖြစ်၏။

- ၁- ကျောက် ဗုဒ္ဓတိ လိယံ ဝေါ (အံ)
- ၂- ဒိုက် တိလိ အံ ပေါယ် ဂ္ဂုသ္မိန်သြိဟံ
- ၃- သြိဘောဝနာဒိ (တျဗ္ဗ)ဗ္ဗရာဇံသုဗ္ဗေ (င်)
- ၄- ယိခိမမင်ဒဝါယံမလာတ် (ကာ)
- ၅- လံတိလိပေါယ်ဒမ်ကျက် (စ) ဝေ (ယံ)
- ၆- ဒိုက်သြ(ရံ) ရေါ (အံ) ဒမ် (အ)ရှန်
- ၇- တွာသံတိလိ (အံ)။

ဘာသာပြန်

ဤဖုရားသင်ကို အတို့သင် အရှင်သိရှိကြံဘောဝနာဒိတျဓမ္မရာဇ်မင်း၏ ကျွန်တော်ဖြစ်သော ထားဝယ် မြို့ကို ထိန်းသိမ်းအုပ်ချုပ်ရသော သံဃင်္ဂယဉ် ပြုလုပ်သတည်း။ အတို့သင် ဖုရားစင်စစ်ကေနိဖြစ်သောအခါ ငါသည် ထိုအရှင်သင်၏ တပည့်ရဟန္တာဖြစ်ပါစေသတည်း။

ထိုအထက်ဖော်ပြပါ အုတ်ခွက်များ၏ ကျောဖက်တွင်ပါသော လက်ရေးစာများ၏ အဓိပ္ပါယ်ကို ထောက် ချင့်ရခြင်းအားဖြင့် ပဌမ၊ တတိယ၊ စတုတ္ထအမျိုးတို့တွင်ပါသော မင်း၏အမည်မှာ သိဒ္ဓိကြံဘုဝနာ (ဘောဝနာ) ဒိတျဓမ္မရာဇာ ဖြစ်၏။ ပုဂံမြစ်စေတီကျောက်စာတွင်ပါသော မင်း၏အမည်ဖြစ်၏။ ထိုမင်းသည် အခြားမဟုတ်၊ ပုဂံ မြို့ ထီးနန်းကို သကရာဇ် ၄၄၆-၄၇၄ ခုနှစ်အတွင်း သိမ်းပိုက်အုပ်ချုပ် မင်းလုပ်နေရသော မင်းဖြစ်၏။ ထိုအခါ က ထိုမင်း၏ သြဇာအာဏာသည် ထားဝယ်မြို့အထိ လွှမ်းမိုးလျက် ယှိနေကြောင်းကို သိယှိရ၏။

ကြုံတူမှရသော အုတ်ခွက်များ

ဖုရားဆင်းတုတော်ပါသော အုတ်ခွက်များ မဟုတ်သော်လည်း၊ မြန်မာနိုင်ငံတော်အတွင်း ရှေးဟောင်း စေတီပုထိုးတို့တွင် တွေ့ရှိရသော အုတ်ခွက်တို့အနက်၊ ပဲခူးခရိုင်၊ ဝေါနယ်၊ ကြုံတူဖုရားတန်တိုင်းတို့၌ မြှုပ်နှံကပ် ထားလျက် တွေ့ရှိရသော အုတ်ခွက်တို့မှာ၊ သီးသန့်ထူးခြားသော အုတ်ခွက်များဖြစ်သဖြင့်၊ ၎င်းတို့အထဲမှ အချို့ ကို ရွေးချယ်၍ ဤစာတမ်းတွင် ထည့်သွင်းဖော်ပြလိုက်ပါသည်။

အုတ်ခွက်တို့မှာ လေးထောင့်စပ်စပ်ယှိပြီး၊ ထောင့်တထောင့်တထောင့်လျှင် တံဆိပ်ဝိုင်းတခြမ်းနှင့် ပန်း ခက်များ ရိုက်နှိပ်လျက်ပါသည်။ အလယ်တွင် ကြိုးနှစ်ထပ်အတွင်း ပုလဲလုံးကလေးများစီလျက် အနားသတ်၍ တရုပ်ပြတင်းပေါက်နှင့်တူသော မှန်ကူကွက်ဝိုင်းအတွင်း၌ လူရုပ်ပုံများ၊ ဆင်ရုပ်၊ မြင်းရုပ်၊ အခြားတိရစ္ဆာန်ရုပ်ပုံ များနှင့် အခန်းခန်း ဆင်ယင်ကျင်းပ သွင်းလုပ်ထားသည်။ အုတ်ခွက်တချပ်တချပ်လျှင် စတုရန်းလေးထောင့်နီးပါး ယှိ၍ အနားတဖက်တဖက်လျှင် အလျားအနံ ၁' - ၅" စီ၊ ထူ ၄" လောက် ယှိသည်။ လူပုံတို့မှာ မျက်နှာဝိုင်းနှင့် ကိုယ်လက်အင်္ဂါတို့မှာ ပုပုကွကွ တုပ်တုပ်ခဲခဲယှိပြီး ဆံပင်ကို အလယ်မှခွဲလျက် ဆံတောက်ဆံယင်ကဲ့သို့ ဆံမြိတ် များကို ဘေးတဖက်တချက်ချ၍ ဆံဖျားကို ခွေလိမ်လျက် ဆင်ယင်ထားသည်။ ဝတ်စားတန်းဆာတို့မှာ နားချောင်း၊ ပုတီး၊ လက်ကောက်၊ လက်ကြပ်၊ ရင်းစီး၊ ခြေချင်းနှင့်ပုဆိုးတောင်ရှည်တို့ကို ခါးတောင်းကျိုက်၍ နောက်မြီးချပြီး ဝတ်ဆင်ထားသည်။

ပုံ(၈၁)မှာ သဘာဝကျကျနှင့် ၎င်းတို့ဘီးမှုတ်ကခုန်နေကြဟန်ဖြစ်သည်။ ပုံ(၈၂)မှာ အတီးအမှုတ် အကအခုန်တို့နှင့် နွားတိုက်ပွဲ ကျင်းပနေကြဟန် ဖြစ်သည်။ ပုံ(၈၃)မှာ ခြင်္သေ့နှစ်ကောင်ကို၊ လည်ပင်းတွင် သံကြိုးများနှင့် ချည်ပြီး ဆွဲနေဟန်၊ ခြင်္သေ့တကောင်က ခေါင်းကိုလှည့်ပြီး ကိုက်မည်ပြုနေဟန်၊ ၎င်းရှေ့ဖက် အောက်နားတွင် လူတယောက်မှာ ထိတ်လန့်ပြီး အော်ဟစ်ပြေးလွှားနေဟန်တို့ဖြစ်သည်။ ပုံ(၈၄) နှင့် (၈၅) တို့မှာ စစ်တိုက်ခန်းနှင့်တူသည်။ ပုံ(၈၄) တွင် မြင်းစီးချင်းတိုက်နေကြဟန်၊ ပုံ(၈၅) တွင် ဆင်စီးချင်းတိုက်နေကြ ဟန်များ ဖြစ်သည်။

ထိုပုံများကို တွေ့မြင်ကြည့်ရှုရခြင်း အားဖြင့် ၎င်းတို့တွင်ပါသော လူပုံများနှင့် အခမ်းအနား ကျင်းပနေ ကြဟန်ပုံတို့မှာ ရှေးကအဓိပ္ပာယ်တိုင်း အရှေ့ဖက်ကမ်းရိုးမှ ပြောင်းရွှေ့နေထိုင်လာကြသော ပုဂံအနော်ရထာ ကျောက်စာများ၌ တွေ့ရသော ဥဿာလမည်တန်လိုင်ပြည်မှ လူမျိုးတို့၏ အလေ့အထလုပ်ကိုင်နေကြသော အခမ်းအနားတို့၏ ပြခန်းများဖြစ်ကြလေသလားဟု တွေးတောယူဆမိသည်။

ရန်ကုန်မြို့၊ ဗိုလ်တထောင်ဖုရားမှ ရသေ့ အုတ်ခွက်ဆင်းတုတော်တဆူ။

(ပုံ-၈၆) တွင် ပြထားသော ဗုဒ္ဓရုပ်ပွားဆင်းတုတော်ကို ၁၉၄၉ ခုနှစ်၌ ရန်ကုန်မြို့ ဗိုလ်တထောင် ဖုရားပြင်ရာတွင် တွေ့ရသော ဗုဒ္ဓရုပ်ပွားဆင်းတုတော် တဆူပါသော အုတ်ခွက်ဖြစ်သည်ဟု မြန်မာနိုင်ငံကမ္ဘာ့ ကျောက်စာဝန်၏ ၁၉၄၈ ခု၊ အောက်တိုဘာလ-၁-ရက်နေ့မှစ၍၊ ၁၉၂၅ ခု စက်တင်ဘာ-၃၀-ရက်နေ့အထိ၊ လေးနှစ်အတွက်နှစ်ချုပ်အစီရင်ခံစာ မျက်နှာနံပါတ် ၄-၆ တွင် အကျယ်တဝင့် ရေးသားဖော်ပြလျက်ပါရှိသည်။ ထိုဖော်ပြချက်၏ အတိုချုပ်မှာ အုတ်ခွက်ဆင်းတုတော်၏ မျက်နှာနှင့် ကျောနှစ်ဖက်စလုံးတို့သည် ပြန်းတီးနေပြီ ဖြစ်လေသည်။ သို့သော်ကျောဖက်၌ အက္ခရာအရေးအသားတို့ကို မွေးမွေးမှိန်မှိန် မြင်ရသေးသည်။ ထိုအက္ခရာ စာတမ်းများကား အခြားမဟုတ် ရှင်သာရိပုတ္တရာအား တရားထူးကို ရစေသော၊ အဿဇိမထေရ်၏ ဓမ္မကထာ အကျဉ်းချုပ် “ယေဓမ္မာဟေတုပ္ပဘဝါ” အစချီလျက်ပါသော ဂါထာကလေးဖြစ်သည်။ အက္ခရာ အရေးအသား အသုံးအနှုန်းများကို ဝေဖန်ကြည့်ရာဗုဒ္ဓဇောသ၊ ဓမ္မပါလဒေဝက မြန်မာပြည်တွင် ထွန်းကားနေသော အိန္ဒိယ တောင်းငိုင်း အက္ခရာများ ဖြစ်သော ဗြဟ္မီအက္ခရာပွားတို့မှ နီးစပ် ဆင်းသက် လာသော အက္ခရာ ဖြစ်သည်။ (ပုံ-၈၇)။

အုတ်ခွက်၏ မျက်နှာဖက်၌ပါသော ဗုဒ္ဓရုပ်ပွား ဆင်းတုတော်မှာလည်း ပြန်းတီးကျိုးပဲ့လျက် ယိုနေပြီ။ အကြမ်းအားဖြင့် ဆင်းတုတော်မှာ ခြေနှစ်ဖက်သပ်လျက် တင်ပြင်ခွေ၍ လက်တော်တို့မှာ ဗယ်တင်ညာချရိုးရိုး ဆင်းတုတော်ဖြစ်သည်။ ပုံ (၈၆) သို့သော် ပုံတော်သည် ရှေးပုံတော်ဖြစ်ကြောင်းကို အုတ်ခွက်၏ကျောဖက်တွင် ပါသော လက်ရေးစာက ထောက်ခံလျက် ယိုလေသည်။

ရန်ကုန်မြို့ တံတားကလေးမှ အုတ်ခွက်ဆင်းတုတော်များ။

၁၉၃၈-၃၉ ခုနှစ်အတွင်း တွေ့ရှိရသော အုတ်ခွက်ဆင်းတုတော်များကို ရန်ကုန်မြို့ တံတားကလေး ရွာမှ အမျိုးအမည်အားဖြင့် လေးမျိုးခွဲခြား၍ ပြထား၏။ ထိုအုတ်ခွက်များကို အဆိုပါ နှစ်အတွင်း တံတား ကလေးရွာယို ကုန်းတကုန်းကို ကျောက်စာဝန်ဟောင်း ဦးလူဖေဝင်း တူးဖော်ရာ၌ တွေ့ရှိရသော အုတ်ခွက် များဖြစ်၏။ ၎င်းတို့အကြောင်းကို နိုင်ငံတော် ကျောက်စာဌာန ၁၉၃၈-၃၉ ခုနှစ်၊ နှစ်ချုပ်စာတမ်း မျက်နှာ နံပါတ် ၄-တွင် တွေ့ရှိနိုင်ပါသည်။ ဤနေရာ၌ အထူးဖော်ပြလိုသည့်အချက်မှာ၊ ထိုစာတမ်း၏မျက်နှာ ၆-အပုဒ် ၅ နှင့် ၆ တို့တွင် တတိယအမျိုးနှင့် စတုတ္ထအမျိုးဖြစ်သော အုတ်ခွက်တို့သည်၊ ဦးလူဖေဝင်း အလိုအားဖြင့် ထူးခြားဟန်သည် သို့သော်၊ တခုစ နှစ်ခုစမဟုတ်ပဲ ၎င်းတို့ကို တနေရာတည်းတွင် အများပင် တွေ့ရှိရသဖြင့် အခြား မြို့ရွာဒေသမှ ယူဆောင်လာခြင်း မဟုတ်ပဲ ကုန်း၏ အနီးအနားတဝိုက်တွင် ဖုတ်လုပ်၍ ဌာပနာထားဟန် တူသည်ဟု ယူဆသည်။ တနည်းအားဖြင့်ဆိုသော် ၎င်းအုတ်ခွက်တို့သည်၊ အောက်မြန်မာနိုင်ငံ ဟံသာဝတီပြည် ရန်ကုန်မြို့ အနီးတဝိုက်တွင် ထုတ်လုပ်သော အုတ်ခွက်များ ဖြစ်သည်ဟု ယူဆသည်။ ဦးလူဖေဝင်း အလိုအားဖြင့် နှစ်ကာလ အပိုင်းအခြားမှာ အေ၊ ဒီ၊ ၁၁-ရာစုနှင့် ၁၂-ရာစု နှစ်အတွင်း ပုဂံပြည် အနော်ရထာမင်းခေတ် လောက်က ဖြစ်မည်ဟု ယူဆသည်။

ထိုအုတ်ခွက်တို့အနက် တဆူသော အုတ်ခွက်ကို ဤနေရာမှနေ၍ အထူးသဖြင့် ရှေးချယ်ထုတ်ဖော် ပြောဆိုလိုသည်မှာ၊ (ပုံ ၈၈) တွင် ပြထားသော အုတ်ခွက်သည် ဦးလူဖေဝင်း၏ အုတ်ခွက်တို့တွင် စတုတ္ထ အမျိုးအစားဖြစ်၏။ ထိုအုတ်ခွက်၏ မျက်နှာဖက်တွင် ပြထားသော အခန်းမှာ မြတ်စွာဖုရားသည်သာဝတ္ထိပြည်၌ ယမကတန်ခိုးပြာဠိဟာကို ပြသော အခန်းဖြစ်သည်။ ထိုအခန်းကို ဗုဒ္ဓဝင်ဇာတ်ခန်းတွင် မွန်လူမျိုးတို့ နှစ်ချိုက်

သော အခန်းတန်းဖြစ်ကြောင်း အထူးပြောဖွယ်ရာ မယိုပေ။ ထိုအခန်းကိုပင် ဒွါရဝတီခေါ် ရှေးယိုးဒယား ပြည်သူပြည်သားတို့ အတော်ပင် နှစ်ချိုက်မြတ်နိုးဟန် တူပေသည်။ ထိုအခန်းကို ပြထားသော ပုံတို့အနက် ရှေးအကျဆုံးသော ပုံတို့မှာ ခေတ်ကာလ အပိုင်းအခြားဖြင့် အေ၊ ဒီ၊ ၇-ရာစုနှင့်၊ ဂ-ရာစု နှစ်လောက်က ဖြစ်ကြောင်းကို Siamese Votive Tablets- ခေါ် (G-Coedes) ပြုစုရေးသားသော စာတမ်း တစောင်တွင် ထုတ်ဖော် ရေးသားထားကြောင်းကို တွေ့ရှိရသည်။ ထိုအကြောင်းများနှင့် စပ်လျဉ်း၍၊ ဇင်းမယ်တွင် အေ၊ ဒီ၊ ၁၅-ရာစုခေတ် အစပိုင်းလောက်က မေါ်ခံရံသီမထေရ် စီရင်သော စမဒေဝီဝံသ (စမဒေဝီဝံသ) ကျမ်း၌ ပါယို သော အချက်တက်ချက်မှာ ခရစ်ဘော် နှစ် ၁၁-ရာစုနှစ် အလယ်လောက်က လမ်းပွန်းမြို့ (ဟရိဘူဇ) မှ များစွာသော လူအပေါင်းတို့သည်၊ ကျရောက်လာသော နောဂန္တရကပ် ဘေးမှကင်းဝေး လွတ်မြောက်ကြစေ ခြင်းငှါ ချောင်းရှားထွက်ခွါသွားကြ ၎င်း၊ လူဘုရားသည် ဝဋ္ဌမ သထုံ၊ ဘက်သို့ ရောက်ယို ဤ၏။ သထုံတွင် အနေအထိုင် အဆင်မပြေမှု မရနိုင်ကြသဖြင့် ဟံသာဝတီ ပဲခူးသို့ ထွက်ခွါ သွား ကြပြန်၏။ ဟံသာဝတီမှလူတို့သည်၊ ဟရိဘူဇ လာသောသူတို့အား ၎င်းတို့သည် ငါတို့နှင့်ပြောဆိုသော ဘာသာစကားတွင် တူသည်ဟုယူဆ၍၊ ကောင်းမွန်စွာ လက်ခံပြုစုကြသဖြင့်၊ ထိုအရပ်တွင် ကာလရှည်စွာ နေထိုင်ကြသည်။ ဟရိဘူဇတွင် ကပ်ရောဂါကင်းသောအခါမှ ထိုသူတို့သည် ဟံသာဝတီမှ ပြန်ကြလေသည်။

ဟံတားကလေးမှ အထက်ဖော်ပြပါ အုတ်ခွက်နှင့် တံနံနံတံပုံတည်း လောက်ဖြစ်သော အုတ်ခွက် တခုကို “Selected Articles from the Siam Society Journal, Vol. I, 1904-29”

ခေါ်စာအုပ်မျက်နှာနံပါတ် ၁၇၇ တွင် ပြထားသော အုတ်ခွက်ပုံတို့အနက် အလယ်ပုံတွင် တွေ့မြင်ရ သည်။ M.G. Coedes အလိုအားဖြင့် ထိုအုတ်ခွက်မျိုးသည်လည်း ယိုးဒယားပြည်၌ နည်းလှမည်မဟုတ်ပေ။ ၎င်း ကိုထောက်၍ ဟံ တား က လေး တွင် တွေ့ သော အုတ် ခွက် များ သည် ဓမ္မဒေဝီဝံသတွင်ပါသည့်အတိုင်း ယိုးဒယားပြည်မှပြောင်းရွှေ့လာသော သူတို့၏အဆက်အနွယ် အစွန်းအစနှင့် ကင်းမည်မဟုတ်ပေ။

ပဲခူး၌ တွေ့ရှိရသော ယိုးဒယားအုတ်ခွက် ဖုရားတဆူ။

မြန်မာပြည်ကျောက်စာဌာနမှ ၁၉၃၉-၄၀ ပြည့်နှစ်အတွက် ထုတ်ဝေဖြန့်ချိသော နှစ်ချုပ်စာတမ်း မျက်နှာနံပါတ် ၈ အောက်ခြေတွင်ကပ်လျက် ပဲခူးမြို့တွင် ဗုဒ္ဓရုပ်ပွားတော်ဘဆူပါသော အုတ်ခွက်တခုကို တွေ့ ယိုရကြောင်း၊ ၎င်းအုတ်ခွက်၏ အတိုင်းအတာမှာ ၄ x ၂၅ x ၅” ဖြစ်ကြောင်း တွေ့ရှိရသည်။ အုတ်ခွက် တွင်ပါသော ဆင်းတုတော်မှာ ခြေနှစ်ဖက်ထပ်၍၊ လက်တော် နှစ်ဖက် ကို ရှက်ဘင်လျက် ပလ္လင်ပေါ်ထက် ထက်ဝယ်ဖွဲ့ခွေ ထိုင်နေတော်မူပြီးလျှင် ဈာန်သမာပတ်ဝင်စားနေဟန်ဖြစ်၏။ အုတ်ခွက်မှာအတော်ပင်ပြိုနိုးတီး လျက်ယိုနေသဖြင့်၊ သင်္ကန်းတော်မှာ မထင်မရှားတော့ချေ။ မျက်နှာဘော်မှာလည်း ပွန်းပဲ့လျက်ယိုနေသဖြင့် မျက်လုံးမျက်ခုံးတို့ မထင်ရှားတော့ချေ။ ဥဏှိဿပုံဘော်မှာ သုံးထပ်ယိုကြောင်း ရေးရေးသာ မြင်ရတော့၏။ ဂုံးချွန်နှင့် တံကဲနှစ်ထပ်ပါသည်။ (ပုံ ၈၉)။ အုတ်ခွက်တခုလုံးကိုခြုံ၍၊ ကြည့်လိုက်သော် ယိုးဒယားပြည်မှ ဖြစ်ပေါ်လာသောပုံဖြစ်မည်ဟု ခန့်မှန်းရသည်။

မွန်နှင့် ယိုးဒယားတို့ အဆက်အသွယ်မှာ ရှေးမဆွကပင် ရေးရေးထင်ခဲ့သည်။ ရှေးက မွန်တို့၏ ဌာနီဒွါရာ ဝတီမြို့သည် ယခု ယိုးဒယားတောင်ပိုင်းကို ခေါ်ဆိုသည်ဟု ရာဇဝင်ဆရာကြီးများက ပြောဆိုကြသည်။ ဝါဂရ တို့လက်ထက်ရောက်သောအခါ၊ ယိုးဒယားနှင့် မွန်တို့ အဆက်အသွယ်မှာ သာ၍ပင် ထင်ရှား လာခဲ့သည်။ ယိုးဒယားကမ္ဘောဇသုံးပန်းများကို သိမ်းချုံးခေါ်လာခဲ့ပြီး ဒလအနီး လက္ခိယပူရမြို့ခေါ် နေရာတနေရာ၌ ချထား

ကြောင်းကို ကလျာဏီကျောက်စာ၌ အထင်အရှား ပါယှိသည်။ မွန်တို့နှင့် ယိုးဒယားတို့သည် အဆက်ပြတ် လှသည်မတူပေ။ ၎င်းကို ထောက်ခံသော အချက်တချက်မှာ ဖါးအံနယ် ကော့ဂွန်းဂူနှင့် ရသေ့ပျံဂူတို့ယှိ အုတ်ခွက်များက သက်သေခံလျက်ယှိသည်။ ၁၈၉၂-ခုနှစ်အတွင်းတွင် ဆာရစ်ချက်တင်ပလီသည် ကော့ဂွန်းဂူ သို့ သွားရောက်ကြည့်ရှုစဉ်က တွေ့ရသော အခြေအနေအရဆို၍ ဂူဝှံနှင့်ဂူအတွင်း၌ အုတ်ခွက်ဖုရားဆင်းတု တော် ရဟန္တာဆင်းတုတော်ပေါင်း မြောက်မြားစွာတို့ကို အခြေအနေအမျိုးမျိုးနှင့်တွေ့ရသည်။ ၁၈၉၅-ခုနှစ် အတွင်းက ထိုနေရာသို့ သွားရောက်ကြည့်ရှုသော အမေရိကံ သာသနာပြုဆရာကြီးတဦး၏ အဆိုအားဖြင့် ကော့ဂွန်းဂူနံရံနှင့် အမိုးများ၌ကပ်ထားသော အုတ်ခွက်များနှင့် အောက်တွင်ကျ၍ ဖြန့်ကြဲနေသောအုတ်ခွက် များနှင့် ရုပ်တုဆင်းတုတော်တို့ကို တန် ၅၀၀ တင်ဆောင်နိုင်သော သင်္ဘောဖြင့် ထုတ်ဖော် သယ်ယူရလျှင် ထက်ဝက်မျှလောက်သာ ပါယှိနိုင်လိမ့်မည် ဖြစ်ကြောင်းကို မှတ်တမ်းတင်ထားခဲ့သည်။ အခြား တနေရာ၌ ဆာရစ်ချက်တင်ပလီအဆိုအားဖြင့် ကော့ဂွန်းဂူ၌တွေ့ရှိရသော ဖုရားဆင်းတုတော်တို့သည် နှစ်ကာလ အပိုင်း အခြားအားဖြင့် ရှေးအခါကာလမှ ယခုခေတ်အထိ ဆင်းတုတော်များကိုတွေ့ရှိနိုင်သည် ဖြစ်ကြောင်းများကို ပြောဆိုရေးမှတ်ထားခဲ့သည်။ သို့သော် ၎င်းတို့နှင့်ပတ်သက်၍ သုတေသနမလုပ်ဖြစ်သေး၊ ကော့ဂွန်းဂူ၌တွေ့ ရှိနိုင်သော အုတ်ခွက်ပုံတော် အနည်းငယ်မျှလောက်ကို (ပုံ ၉၀ - ၉၁ နှင့် ၉၂)။ တွင် ပြထားပါသည်။ ထို အုတ်ခွက်များပုံတော်များမှာ ယိုးဒယားဆန်လှသည်။

ထိုကဲ့သို့ ယိုးဒယားဆန်သော ပုံများကို ပဲခူးမြို့မှရယှိသည်ဟု ရုံးအမှတ်အသားနှင့် အုတ်ခွက်အပိုင်း ကျိုးသုံးခုကို တွေ့ရှိရသည်။ ၎င်းတို့အနက် (ပုံ ၉၃) တွင် ပြထားသောပုံမှာ အုတ်ခွက်အထက်ပိုင်းကျိုး ကလေးဖြစ်သည်။ ၎င်းတွင် မြတ်စွာဖုရား ပရိနိဗ္ဗာန်စံယူတော်မူခန်းနှင့် တင်ပြင်ခွေဆင်းတုတော်များ တရား ဟောနေဟန်ပါသည်။ ဒုတိယအုတ်ခွက်အပိုင်းကျိုးတွင် (ပုံ ၉၄) အထက်ဖက်၌ မြတ်စွာဖုရား ပရိနိဗ္ဗာန်စံယူ တော်မူခန်းနှင့်၊ ၎င်းအောက်၌ အုတ်ခွက်နံဘေး တဖက်ဘက်တွင် တင်ပြင်ခွေဆင်းတုတော်များနှင့် အလယ် တွင် သစ်ပင်နှင့် ဘီလူးပန်းဆွဲပုံကိုရံလျက် တင်ပြင်ခွေဆင်းတုတော်နှစ်ဆူပါသည်။ တတိယ အပိုင်းကျိုးတွင် အထက်ဖက်၌ ခေါင်းချင်းဆိုလျက် လျောင်းဘော်မူပုံနှစ်ဆူနှင့် ၎င်းတို့အောက်တွင် တင်ပြင်ခွေရဟန္တာပုံများ ပါသည်။ (ပုံ ၉၅)။

ဓမ္မစေတီမင်း၏ ကောင်းမှုတော်ဖြစ်သော ပဲခူးရွှေဂူကြီးဖုရား၌ မာရ်နတ်သား၏ သမီးများနှင့် စစ်သည် တော်များပုံပါသော စဉ့်ကင်းအုတ်ခွက်ကြီးများအကြောင်းကို အထက်ဘနေရာ၌ ဖော်ပြပါ ဆာရစ်ချက်တင် ပလီ၏စာတမ်းများနှင့် ကျောက်စာဌာနမှ ထုတ်ဝေဖြန့်ချိသော နှစ်ချုပ်စာတမ်းများတွင် ဖော်ပြပြီးဖြစ်၍ ဤ နေရာတွင် မဖော်ပြပဲချန်လှပ်ထားခဲ့သည်။

ရခိုင်ပြည် - စစ်တွေခရိုင်မှ အချို့အုတ်ခွက်များ။

ပုံ(၉၆)။ ရခိုင်ပြည် မဟာမုနိဖုရားမြောက်၊ မိုင်ဝက်လောက် ကွာဝေးသော အုတ်ပုံတောင်ကုန်းမှာ ၁၉၀၆-၀၇ ခုနှစ်အတွင်းက ဝတ်သုံတော်ရ ဦးကျော်ဦး တွေ့ရှိသော အုတ်ခွက်ဆင်းတုတော်တို့ကို ကျောက် စာဌာနသို့ ပို့လိုက်ရာ ၎င်းတို့အနက် အုတ်ခွက်သုံးဆူ၏ ဓာတ်ပုံကို(ပုံ ၉၆) တွင် ဖော်ပြလိုက်ပါသည်။ ၎င်းပုံ တွင် ပါသည့်အတိုင်း လက်ျာဖက်အုတ်ခွက်နှစ်ဆူမှာ အောက်ပိုင်းကျိုးများဖြစ်သည်။ လက်ဝဲဖက်က အုတ်ခွက် မှာ ပြည့်ပြည့်စုံစုံ ပါယှိသေး၏။ ထိုသုံးဆူစလုံးပင် တမျိုးတည်းတစားတည်း ဖြစ်ဟန်တူသည်။ အုတ်ခွက်၏ အမျိုး အရွယ်အစားမှာ ပုဂံအုတ်ခွက်များနှင့် ခပ်ဆင်ဆင် တူ၍ ရုံးချွန်နှင့်မျက်နှာဖက်တွင် ဗောဓိကျောင်းဆောင် အောက်ပလ္လင်ထက် ရိုးရိုးတင်ပြင်ခွေဆင်းတုတော်တဆူ ပါသည်။ ဘေးရံစေတီကလေးများလည်း ပါသည်။

သို့သော် ပုံတော်တို့မှာ ဖောင်းဖောင်းကြွကြွ မယိုလှပဲ၊ မျဉ်းတကြောင်းဆွသာသာ ယှိသည်။ ဆင်းတုတော် ပလ္လင်အောက်၌ စာတကြောင်းပါရာ၊ တခါက ၎င်းစာကို ဖတ်၍ မရပဲ၊ မည်သည့်ဘာသာဖြင့် ရေးထား မှတ် ထားခြင်းကိုပင် မသိရချေ။ သို့သော် မှန်ထောင်၍ ကြည့်လိုက်သောအခါ၊ မှန်စာအတိုင်း အက္ခရာစာလုံးများမှာ မြန်မာအက္ခရာစာလုံးများဖြစ်ပြီး မြန်မာဝေါဟာကောဇာသကရာဇ် ၈၀၀-၉၀၀ ကျော်လောက်က အရေးအ သားဖြင့် “ကလာပိကောင်မူတေ”ဟု ဖတ်ဆိုရလေသည်။ အုတ်ခွက်၏အတိုင်းအတာမှာ အမြင့် ၄ လက်မမှ ၅ လက်မလောက်ရှိ၏။

အထွေထွေ။

အထက်တွင် ဖော်ပြခဲ့သည့်အတိုင်း ပုဂံပြည်၌ တွေ့ရှိရသော အုတ်ခွက်ဆင်းတုတော်များဟူ၍၊ ခေါင်းစဉ် နှင့် ပုဂံမြို့တွင် တွေ့ရှိသားသော အုတ်ခွက်တို့အနက် ထင်ရှားသော မင်း၊ မှူးမတ်၊ ကလန်သံဃင်တို့၏ အုတ်ခွက် များကို ဓာတ်ပုံများနှင့်တကွ ရေးသားဖော်ပြခဲ့ပြီ။ ၎င်းတို့မှအပ အခြားအုတ်ခွက်များလည်း ယှိသေး၏။ သို့သော် ၎င်းတို့၌ ကုသိုလ်ရှင်ဒါယကာ ဒါယိကာမများတို့၏ အမည်များတို့မှာ အချို့၌ ပါပင်ပါသော်လည်း မထင်ရှား လှ၊ အချို့မှာ လုံးဝမပါချေ။ ထို့ပြင် ၎င်းတို့ကို တွေ့ရှိရသော နေရာတို့မှာ သေချာမှတ်သားထားခြင်း မပါပဲ၊ ပုဂံဘူသော အမှတ်အသားလောက်သာ ပါယှိသဖြင့်၊ ၎င်းတို့ကို ပုဂံအုတ်ခွက်စာရင်းတွင် အထွေထွေခန်း၌ ထည့်သွင်းဖော်ပြလိုက်ပါသည်။ ၎င်းတို့တွင် ပုဂံအဆက်မကင်းသော တွံတေးမှ အုတ်ခွက်တဆူကိုလည်း ထည့် သွင်းဖော်ပြထားသည်။ ၎င်း၏ ပုံကို၊ ပုံနံပါတ် (၁၀၄) တွင် တွေ့မြင်နိုင်ပါသည်။

(ပုံ ၉၇)။ လိုက်ဂူသဘောယှိ၍၊ ဂုံးချွန်နှင့် အုတ်ခွက်၊ ဘေးပတ်လည် ဘောင်ခတ်လျက်ပါသည်။ မျက်နှာဖက် အလယ်တွင် ဗေဒိကျောင်းဆောင်အောက် ကြာပလ္လင်ထက် လက်မယ်တင်ညှာချထက်ဝက်ဖွဲ့ခွေ ထိုင်နေတော်မူသော ဆင်းတုတော် တဆူပါသည်။ ဧကသီသင်္ကန်းကို လက်ဝဲဖက်ပခုံးထက်၌ စမ္ပယ်တင်လျက် တွေ့ရှိရသည်။ မျက်နှာတော်မှာ ပုဂံအာနန္ဒာဖုရားအတွင်းယှိ ရှေးဟောင်း မတ်ရပ်တော်နှင့်ဆန့်ကျင်၍ မျက်နှာပုံမှာတူ လှသည်။ မဏိတော်သက် ပုံပုံတက်နေသော ဥက္ကံသပုံတော်အထက် အလယ်ဖက်မှ ဆီမီးတောက်သဖွယ် အလယ် ပုံခွက်လျက် ချောင်လှုံတက်နေဟန်ပါသည်။ ဘေးရံစေတီကလေးတဖက် နှစ်ဆူစီပါသည်။ ပန်းဖူးပန်းခက် ဗေဒိပင် အကိုင်းအမက်တို့ဖြင့်လည်း တန်းဆာဆင်ထားသည်။

အောက်ဘောင်အတွင်းဖက်နှင့် အထက်ယှိကြာပလ္လင်တို့အကြား ရှေးမွန်-မြန်မာ အက္ခရာနှင့် မွန်-ပါဠိ ဘာသာဖြင့် စာနှစ်ကြောင်းပါယှိရာ ယင်းကို လက်ငင်းအက္ခရာဖြင့် ပြန်ဆိုရေးသားသော် အောက်ပါအတိုင်း ဖြစ်၏။

- ၁- ။ သောဘဂဝါ ဝိမုတ္တာယ မယကတော
- ၂- ။ စေထောယ် နေ(၁)အံ။

(သံသရာဝဋ်ဆင်းရဲမှ ထွက်မြောက်ပါရခြင်းအကျိုးငှါ အကျွန်ုပ်သည် ဤဖုရားကိုသွင်းလှုပ် (လှူဒါန်း ပူဇော်)ပါသည်။ စေထောယ် နေအံ။)

စေထောယ်နောအံ-သည် မွန်ဘာသာဖြင့် လှူဒါန်းသူ၏ အမည်ဖြစ်ဟန်တူသည်။ သုတေသီတို့ သတိမူစေ လိုသည့် အခြား အချက်တချက်မှာ ပုဂံအုတ်ခွက်လုပ်ငန်းတွင် ဖော်ပြပါ ယင်း “စေထောယ်နောအံ” ၏အုတ်ခွက်

သည်။ လက်ရာမှာ အနော်ရထာမင်း၏ အုတ်ခွက်များနှင့် တတန်းတည်းလောက်ဖြစ်သည်။ အုတ်ခွက်ပါ ဆင်းတုတော်၏။ အချိုးအစားမှာ ကျနသေချာ၍၊ ကြည်ညိုစရာကောင်းပေသည်။ အုတ်ခွက်၏အတိုင်းအတာမှာ အမြင့် ၅.၄" အနံ ၃.၄" ယှိ၏။

၎င်းအမျိုးအစားထဲမှ အုတ်ခွက်မှာ အုတ်ခွက်တဆူမှာ ပုဂံရွှေဆံတော်ဖုရားမှရသည်ဟု ခုံးအမှတ်အသားတွေ့ရသည်။ အခြားတဆူမှာ ပုဂံမြင်းပြူအတွင်းမှ ရသည်ဟုပါသည်။

အုတ်ခွက်အောက်တွင်ပါသော စာတမ်းမှာ လက်ရေးလက်သားချင်း အထက်ဖော်ပြပါ။ “စေထောယ်နောအ်” အုတ်ခွက်နှင့် မခြားလှသော်လည်း၊ ဒုတိယစာကြောင်း၌ လှူဒါန်းသူ၏အမည်မှာ တမျိုးဖြစ်နေသော အုတ်ခွက်လည်း ယှိသေး၏။ ၎င်းတွင်ပါယှိသော မြတ်စွာဖုရား၏ ရုပ်တုဆင်းတုတော်တို့၏ ပုံများမှာလည်း လက်ရာတမျိုးစီဖြစ်နေ၏။ သို့သော် အုတ်ခွက်မှာ အောက်ပိုင်းကျိုးကလေးမျှသာဖြစ်နေသဖြင့်၊ ၎င်းတွင်ပါသော စာတမ်းကိုသာလျှင် အောက်တွင် လက်ငင်းအက္ခရာဖြင့် ပြန်ဆိုရေးထည့်လိုက်ပါသည်။ ထိုစာတမ်းမှာ။

သောဘဂဝါ ဝိမုတ်တယာယမယာကတာ—
ဝေါကျေ(က်)လတိရသ် မလါဒ် ၂ တေယံ၊

ဟု ဖတ်ဆိုရ၏။ ပါဠိပျက်ဘဝိုင်း၊ မွန်တဝိုင်းပါယှိ၏။ ၎င်း၏ အဓိပ္ပာယ်ပြန်ဆိုရာ၌ ပဌမစာကြောင်းတွင်ပါသော ပါဠိစာကို အထက်ဖော်ပြပါ စေထောယ်နောအ်၏ အုတ်ခွက်ပဌမစာကြောင်း၏ အဓိပ္ပာယ်အတိုင်း ပြန်ဆို၍၊ ဒုတိယစာကြောင်းပါ မွန်စာပဌမအပိုဒ် အဓိပ္ပာယ်ကို “ဤဖုရားကို တိရသ်၏ အဘိုးလုပ်သည်” ဟု ပြန်ဆိုရာ၏။ သို့သော် စာကြောင်း၏ နောက်ဆုံးအပိုဒ်၌ပါသော အက္ခရာနှစ်လုံးမှာ “၂ရက်” ဟု အဓိပ္ပာယ်ပြည့်ပြည့်စုံစုံ မရချေ။

(ပုံ ၉၈) ။ ဂုံးချွန်နှင့်လိုက်ဂူအမျိုးအစား အုတ်ခွက်ဖြစ်သည်။ ပုဂံမင်္ဂလာစေတီအရှေ့ဖက်ကုန်းတကုန်းမှ ရသည်။ ခေတ်ကာလအပိုင်းအခြားမှာ နရပတိစည်သူမင်းလက်ထက်၊ သကရာဇ် ၅၃၅—၅၇၂ ခုနှစ် နောက်ပိုင်းလောက်က ဖြစ်ဟန်တူသည်။ အုတ်ခွက်၏ဝမ်းဖက်အလယ်၌ နောက်ခံတံကဲနှင့် ကြာပလွင်ထက်၊ ထက်ဝယ် ဖွဲ့ခွေထိုင်နေတော်မူသော ဆင်းတုတော်ပုံမှာ အချိုးမကျလှ၊ ပုအိုက်အိုက်နှင့်၊ နှာတံတော်မှာ မျက်နှာတော်နှင့် အဆမတန် ထင်ပေါ်လှသည်။ နှာခေါင်းချွန်သည်၊ နံဘေးတဖက်ဘချက် စေတီတော်ကလေးများ ရံနေရမည့် အစား၊ ဖုရားလောင်းပုံတော်များလည်း မဟုတ်၊ ကြာပလွင်ကလေးများပေါ်တွင် ရဟန္တာပုံနှင့်တူသော လက်ဗယ်ဘင် ညာချတံကဲနှင့် တင်ပြင်ခွေကိုယ်တော်တဆူစီပါသည်။ ၎င်းတို့အထက်ဖက်၌လည်း ဂမုန်းပင်များခြားလျက် ၎င်းတို့ကဲ့သို့ တင်ပြင်ခွေကိုယ်တော်တဆူစီပါသည်။ မောဓိပင်အကိုင်းအခက်တို့လည်း ပါသည်။ အလယ်ဆင်းတုတော်ကြီး အထက်တံကဲကို မိုးလျက် အရိုးနှင့်ထီးတလက် ဖွင့်လျက်လည်း ပါယှိ၏။

အောက်ဘောင်အတွင်းဖက်၌ အလယ်ဆင်းတုတော်အောက်ကပ်လျက် မွန်—မြန်မာအက္ခရာနှင့်၊ မွန်ဘာသာဖြင့် ပုံနှိပ်စာတကြောင်းပါသည်။ ၎င်းကို ယခုလက်ငင်းအက္ခရာအတိုင်း ပြန်ဆိုရေးသားသော် အောက်ပါအတိုင်းဖြစ်၏။

ဝေါဗုဒ္ဓနိမတြာရာဇိကာဟိန္ဒံ
9

(ဘာသာပြန်)

ဤကား မင်းအမတ်ပြုလုပ်သောဖုရား။

ထိုအုတ်ခွက်နှင့်တမျိုးတည်းဖြစ်၍ တနေရာတည်းမှာပင် တွေ့ယှိရသော အချို့အုတ်ခွက်တို့တွင် ဘောင် မျက်နှာပြင်ပေါ်တွင်ဝိုက်လျက် စာတမ်းများရေးထိုးမှတ်သားလျက်ပါသည်။ ထိုစာတမ်းများ အနက်ထင်ရှား၍ ဖတ်သာသောစာတမ်းကို ကောက်နုတ်၍ အောက်တွင် ရေးသားထည့်သွင်း ဖော်ပြလိုက်ပါသည်။ ၎င်းစာတမ်း တို့မှာ မွန်ဘာသာဖြင့်၊ မွန်-မြန်မာအက္ခရာနှင့်ရေးထိုးမှတ်သားလျက်ပါသည်။ ၎င်းတို့ကို ယခုလက်ငင်းအက္ခရာ ဖြင့် ပြန်ဆိုရေးသားသော်။

မွန်(က)

။ ၀ ။ ဝေါအ်ကျက်ဆာယ်တိန်။ အုတ်မာနုသ်လောက်ဒေဝလောက်
ဩရ်ဗ္ဗး(ဒေါ)က(သ်)ဒပြကာရ်ဩည်လိည်။

ဤသည်ကား လူ့လောက နတ်လောကကို ကယ်တင်သော ဖုရားတည်း။ ဆင်းရဲအမျိုးမျိုးမှ ကင်းလွတ် စေသတည်း။ ကင်းငြိမ်းစေသတည်း။

မွန် (ခ)။ ဝေါအ်ကျက် ငါဆူမ်

(ဤသည်ကား ငါဆူမ် (လုပ်သော) ဖုရားတည်း)

ပါဠိ (ဂ) ၁-သောဘဂဝါရာဇ
၂-ပုတ္တ၊ အိရိယာဟတ္တက } ၎င်းစာမှာအုတ်ခွက်၏ကျောဖက်တွင်ရေးထိုးထားသောစာဖြစ်သည်။
၃-တော ယေ ဝါတိ

ဘာသာပြန်

(ဤသည်ကား မင်း၏သား၊ မယားတို့လက်ဖြင့်လုပ်သော ဖုရားတည်း)

မွန် (ဃ) ၁- ။ ဝေါအ်အိတ် } ၎င်းစာမှာ အုတ်ခွက်ကျောဖက်တွင် ရေးထိုးထားသောစာဖြစ်သည်။
၂- မိလအ်

(ဤသည်ကား အိတ်မိလအ် (လုပ်သော) ဖုရားတည်း)

အထက်ဖော်ပြပါ (က) (ခ) (ဂ) နှင့် (ဃ) အုတ်ခွက်တို့ကို ၁၆၂၆ ခုနှစ်အတွင်း ပုဂံမြို့၊ မင်္ဂလာ စေတီဖုရားအရှေ့ဖက် ဖုရားပျက်သဆူမှ ရသည်ဟု မှတ်သားလျက်တွေ့ရသည်။ ၎င်းတို့နှင့်အတူ အုတ်ခွက် အောက်ဘောင်မျက်နှာပြင်ပေါ်တွင် မွန်-မြန်မာအက္ခရာနှင့် မွန်ဘာသာဖြင့် စာတမ်းရေးထိုးလျက်ပါသော အုတ်ခွက်နှစ်ဆူကိုလည်း တွေ့ရသည်။ ၎င်းအုတ်ခွက်တို့သည် တနေရာတည်းတွင်တွေ့ရသော အထက်ဖော်ပြပါ အခြားအုတ်ခွက်များနှင့် မတူပဲ အနည်းငယ်ကွဲပြားကြသည်။ ကွဲပြားကြပုံမှာ အုတ်ခွက်အတွင်းဖက်ဘောင် အတွင်း၌ တင်ပြင်ခွေဆင်းတုတော် ဗောဓိကျောင်းဆောင်နှင့် စေတီရံတို့မှာ မောင်ချစ်စကုန်း၌ တွေ့ယှိရသော

ဆင်းတုတော်၊ ဗောဓိကျောင်းဆောင်နှင့် စေတီဒုံတို့မှာကဲ့သို့ ပုံချင်းတူကြ၏။ အောက်ဘောင်အတွင်းနခမ်း ကပ်လျက် ပုံနှိပ်စာတကြောင်းမှာလည်း၊ တမျိုးတည်းဖြစ်ဟန်တူ၏။ သို့သော် ထိုစာတို့မှာ ပြုန်းတီးလျက်ယှိနေ သဖြင့် ရေးရေးသာမြင်ရဘော့သည်။ ဘောင်မျက်နှာပြင်တွင် ရေးထိုးထားသော လက်ရေးစာမှာ အုတ်ခွက် တချပ်၌ အောက်ပါအတိုင်းဖြစ်၏။

- ၁-။ ။ ။ ပကျော် ဝေါအ် လာင် ယင် လေန်
- ၂- မကိန္တ ယေ မိ ဂေါအ် နိဗ္ဗာန်။

ဘာသာပြန်

- ၁-ဤဖုရားကား လာင်ယင်လန်
- ၂-ပြုလုပ်သောဖုရား။ ငါနိဗ္ဗာန်ရလို၏

အခြား အုတ်ခွက်တဆူ၏ ဘောင်မျက်နှာပြင်ပြင်၌ စာကား အောက်တွင် ဖော်ပြလျက်ပါယှိ၏။

- ၁-ဝေါအ် ကျက် မယ်ပါ

ဘာသာပြန်

(ဤဖုရားကား မယ်ပါ(လုပ်သည်)။

၎င်းအုတ်ခွက်နှစ်ဆူမှာ တခေတ်တည်း တကာလတည်းက ဖြစ်၏။ အထက်က ဖော်ပြခဲ့သည့်အတိုင်း အုတ်ခွက်တွင်ပါသော အလယ်ဆင်းတုတော်ပုံမှာ မောင်ချစ်စကုန်းမှရသော သစ်သီး သစ်ပွင့်တို့ ရေးမှတ်ပါ သော အုတ်ခွက်များတွင်ပါသော အလယ်ဆင်းတုတော်နှင့် တစ်နစ်တည်းဖြစ်၏။ ရုံး၌စုဆောင်း၍ ထားသော အုတ်ခွက်တို့တွင် ဤကဲ့သို့ ရေးမှတ်လျက်ပါယှိသော အုတ်ခွက်တို့လည်း အနည်းငယ် ကျန်ယှိသေး၏။ သို့သော် ၎င်းတို့တွင် ပါသောစာတို့မှာ ပျက်စီးပြုန်းတီးလျက်ယှိနေသဖြင့် မဖတ်သာတော့ချေ။ အုတ်ခွက်ပုံစံ စံနှစ်မှာကား အထက်ဖော်ပြပါ နှစ်မျိုးနှစ်စားနှင့် တစ်နစ်တည်း ဖြစ်ကြ၏။

မြင်းကပါရွာ အဘယ်ရတနာအနီး ကုန်းတကုန်းမှရ။

(ပုံ ၉၉)။ အုတ်ခွက်မျက်နှာဖက်တွင် အထက်အောက် သုံးတန်းတန်းလျက် တံကဲ့နှင့် တင်ပြင်ခွေဖုရား ဆင်းတုတော်ဆယ်ဆူပါသည်။ ဗောဓိပင်အခက်အလက်များ ဘေးကရံလျက်ပါသည်။ အုတ်ခွက်ကောင်းနှစ်ချပ် နှင့် အပိုင်းကျိုးတချပ်တွေ့ရသည်။ အကောင်း၏ အတိုင်းအတာမှာ အမြစ် ၅.၂ အနံ ၃.၆ ဘောင်မပါပဲ ဂုံးချန်သဏ္ဍာန်ယှိသည်။

အုတ်ခွက်အောက်နခမ်းကပ်လျက် မွန်-မြန်မာအက္ခရာနှင့် ပုံနှိပ်စာ မွန်စာတကြောင်းပါသည်။ ထိုစာကို အောက်ပါအတိုင်း ဖတ်ရသည်။

ဝေါအ် ကျက် ယသ က္လောန် သဟတ္ထေ နေဝါတိ

ဘာသာပြန်ချက်

ဤကား“ယသ” လက်ဖြင့် လုပ်သည့်ဖုရား။

(ပုံ-၁၀၀)။ အုတ်ခွက်-မြင်းကပါရွာ ဦးကြွက် ကျောင်း တောင်ဖက်ကပ်လျက် ယာတခင်းခြား မောင်စံရှားယာ စနေထောင့် ဖုရားကုန်းတကုန်းမှရသည်ဟု ရုံးအမှတ်အသား၌ တွေ့ရသည်။ အထက်ပါအုတ်ခွက် တွင် ပါသည့်အတိုင်း သုံးတန်းတန်းလျက် ဆင်းတုတော်ဆယ်ဆူပါသည်။ ပုံသဏ္ဍာန်တို့မှာ တမျိုးတည်းဖြစ်သည်။ သို့သော် ဘောင်ခတ်လျက်ပါသည်။ အောက်ခြေနခမ်းတွင်ကပ်လျက်ပါသော ပုံနှိပ်စာဘကြောင်းမှာ အထက်က အတိုင်းဖြစ်သည်။ အတိုင်းအတာမှာ အမြင့် ၆.၆"၊ အနံ ၃.၈" ယို၏။ အုတ်ခွက်နှစ်ချပ်၊ ဘချပ်မှာလက်ဝဲဖက် ဘောင်ပုံနေသည်။ ၎င်းအုတ်တွင် အောက်ဘောင်အောက်ဖက်၌ လက်ရေးစာ နှစ်ကြောင်းပါသည်။ ၎င်းကို “သိဗ္ဗင်ဂေါဟ်မလိတ်” ဟု ဖတ်ရသည်။ အဓိပ္ပာယ်မှာ ထိုသံဗျင်လုပ်သည်။

(ပုံ-၁၀၁)။ အုတ်ခွက်-ပုဂံသီးလိုမင်းလိုဖုရားတောင်၊ ကိုအောင်လှ ယာအတွင်းကုန်းမှရသည်။ ဂုံးချွန် ပုံသဏ္ဍာန်ဖြစ်သည်။ တံကဲနှင့်တင်ပြင်ခွေကိုယ်တော်ကလေးများ သုံးတန်းတန်းလျက် ဆယ်ယူပါသည်။ ဆင်းတု တော်ကလေးများ အကြားအကြား စေတီကလေးများရံလျက်ပါသည်။ ပန်းပွင့်ပန်းဖူးကလေးများဖြင့် ဆင်မြန်း လျက် ပါသည်။ အုတ်ခွက်အောက်နခမ်းကပ်လျက် ပုံနှိပ်စာဘကြောင်း ပါဟန်တူသည်။ သို့သော် အက္ခရာစာလုံး တို့မှာ ကျဉ်းမြောင်းသော နေရာ၌ဖြစ်နေ၍ မပီသဖြင့် မဖတ်သာချေ။ အမြင့် ၃.၅' အနံ ၂.၉' ။

ပုံ(၁၀၂)။ အုတ်ခွက်-မြင်းကပါနန်းဖုရားအနီး နှစ်ထပ်စေတီအတွင်းမှရသည်။ ပလ္လင်ထက် ကျောင်း ဆောင်အောက် ထက်ဝယ်ဖွဲ့ခွေလျက် လက်တော်ဗယ်တင်ညှာချ ဆင်းတုတော်တဆူပါသည်။ စေတီတော်ရံ ကလေးများလည်းပါသည်။ ကျောင်းဆောင်ပုံမှာ အခြားကျောင်းဆောင်ပုံများနှင့်မတူပဲ အနည်းငယ်ဆန်းသည်။ မှန်တိုင်တို့မှာ တိုင်ရိုးရိုးမဟုတ်ပဲ ပန်းကုံးသဏ္ဍာန် ယိုသည်။ အုတ်ခွက်၏ပုံမှာ ရှည်မျောမျောနှင့် ဘဲဥပုံသဏ္ဍာန် ယိုသည်။ အမြင့် ၃ လက်မခွဲ၊ အနံ ၂ လက်မနီးပါးယိုသည်။

ပုံ(၁၀၃)။ အမှတ်အသားမပါ။ အုတ်ခွက်မှာ ထိပ်ဖက်တွင် ဂုံးဝိုင်းပုံသဏ္ဍာန်ယိုသည်။ အလယ်တွင် တံကဲနှင့်ကြာပလ္လင်ထက်၊ လက်တော်ဗယ်တင်ညှာချ၊ တင်ပြင်ခွေဆင်းတုတော်ဘဆူ၊ ဘေးကစေတီတော်ကလေး များ ရံလျက်ပါသည်။ တံကဲအထက် ထီးနှင့်ဗောဓိပင် အခက်အလက်များ ပါသည်။ ကြာပလ္လင်အောက် ပုံနှိပ်စာ နှစ်ကြောင်းပါသည်။ အက္ခရာစာလုံးများမှာ မထင်ရှားလှ။ သို့သော် စာမှာ “ယေဓမ္မာဟေဘုပြဘဝါ” စာတမ်း နှင့် အဆင်တူသည်။ အမြင့် ၃ လက်မ၊ အနံ ၂ လက်မသာသာ ယိုသည်။

ပုံ(၁၀၄)။ အုတ်ခွက်မှာ ဂုံးချွန်နှင့်လိုက်ဂူသဘောယို၏။ သို့သော် နံဘေးက၊ ဘောင်ခတ်၍ မပါချေ။ ယင်းကို တွံတေးမှ ရသည်ဟု ရုံးအမှတ်အသားတွင် တွေ့ရ၏။ ၎င်း၏ အတိုင်းအတာမှာ အမြင့် ၄ လက်မ၊ အောက်ဘောင်အလျား ၃ လက်မ ယို၏။

အုတ်ခွက်ကို ပဌမတွေ့မြင်ရသောအခါက၊ ၎င်း၏ မျက်နှာဖက်တွင် ပါယိုသော ရုပ်ဖောင်းရုပ်ကြွတို့မှာ အင်တေဖြင့် ဖုံးအုပ်လိမ်းကျံလျက် ယိုနေသဖြင့် ရုပ်ပုံတို့၏ ပုံပန်းသဏ္ဍာန်တို့ကို ကောင်းကောင်းမမှန်းဆသာချေ။ ထိုအင်တေတို့ကို ခွါပစ်လိုက်သောအခါ ပေါ်လာသော ရုပ်ဖောင်းရုပ်ကြွတို့မှာ အောက်ပါအတိုင်း ဖြစ်ကြ၏။

အလယ်တွင် ကြာပလ္လင်ထက် ဗောဓိကျောင်းဆောင်အောက်၊ ထက်ဝယ်ဖွဲ့ခွေထိုင်နေလျက် လက်နှစ် ဖက်ကို ရင်သို့အပ်၍ တရားဟောနေဟန် ပုံတော်တဆူပါ၏။ ယင်း၏တဖက်တချက် ကြာပွင့်ပေါ်တွင်ရပ်လျက်

မတ်ရပ်တော်ဘဆူစီပါ၏။ လက်ျာဖက်က ရပ်တော်မူမှာ သင်္ကန်းဝတ်လျက် အပြင်ဖက်သို့ မျက်နှာမူ၍၊ လက်ဝဲဖက်လက်မှာ ရင်ကိုအပ်လျက် ကြာရိုးကြာတံနှင့် ကြာဖူးကို ကိုင်နေဟန် ဖြစ်၏။ လက်ျာဖက်လက်မှာ ကိုယ်လုံးတော်၏ ဘေးမှအောက်သို့ တွဲလဲချလျက်ယှိ၏။ လက်ဝဲဖက်ယှိ ရပ်တော်မူမှာ အတွင်းဖက်သို့ ခပ်စောင်းစောင်းလှည့်၍ ရပ်လျက် အလယ်တွင်ယှိ တင်ပလ္လင်ခွေကိုယ်တော်ဖက်သို့ မျက်နှာမူနေဟန်ဖြစ်၏။ ယင်း၏လက်ျာဖက် (အတွင်းဖက်) လက်ကို တထောင်ဆစ်မှကွေးလျက် လက်ကိုဖြန့်ပြီးမြောက်လျက်နေဟန် တွေ့မြင်ရ၏။ ၎င်းသည်လည်း ကြာပန်းကို ကိုင်နေဟန် သင်ရ၏။ အပြင်ဖက်လက်မှာ ၎င်းဖက်ဘေးကို ကပ်လျက် တွဲလဲချလျက် နေ၏။ ယင်းမတ်ရပ်တော် နှစ်ဆူစလုံး၏ မဏိတော်တို့မှာ ပွန်းပဲ့ပျက်စီးနေသဖြင့် မထင်ရှားတော့ချေ။ ၎င်းမဏိတော်တို့၏ အတွင်းဖက်မှ ကပ်လျက်ယှိသော ကြာပန်းပွင့်တို့မှာလည်း ကောင်းကောင်းမထင်ရှားတော့ချေ။ ၎င်းတို့အောက်၊ အုတ်ခွက်၏အောက်ခြေကပ်လျက် “ယေဓမ္မာဟေတုပြဘဝါ” အစယှိသော ဂါထာကလေးကို နာဂရီအက္ခရာဖြင့် စာကြောင်းရေ နှစ်ကြောင်းပုံနှိပ်လျက် ပါယှိ၏။ ၎င်းဂါထာ၏ နောက်ဆုံး ဧကော ဟူသော အက္ခရာစာလုံးမှာ ဖော်ပြပါ ပုံနှိပ်စာ ဒုတိယအကြောင်းအဆုံးတွင် နေရာမယှိ၍၊ ၎င်းနေရာအထက်ယှိ မတ်ရပ်တော်၏ မဏိတော်အထက်တွင် ကပ်လျက် ပုံနှိပ်ထားကြောင်းကို တွေ့ရ၏။ အက္ခရာတို့၏ ပုံသဏ္ဍာန်အရ၊ ၎င်းတို့သည်၊ အေ၊ ဒီ၊ ဘ-ရာစုနှစ်နှင့် ဘ၂-ရာစုနှစ်လောက်က အက္ခရာများဖြစ်သည်ဟု မှန်းဆရာသည်။

မတ်ရပ်တော်နှစ်ဆူမှာ ဖုရားလောင်းပုံတော်များ ဖြစ်ဟန်တူ၏။ ၎င်းတို့အနက် အလယ် တင်ပြင်ခွေပုံတော်၏လက်ျာဖက်ကမတ်ရပ်တော်မှာ အရိမေတ္တေယျဖုရားလောင်းဖြစ်၍၊ တဖက်မတ်ရပ်တော်မှာ လောကနာထဖုရားလောင်းပုံတော်ဖြစ်သည်ဟု ယူဆရာ၏။ ထိုဖုရားလောင်းနှစ်ဆူ၏ ပုံတော်များသည်၊ ပုဂံခေတ်တွင် မျှမက၊ သရေခေတ္တရာခေတ်ကလည်း တော်ဘတ်သင်ရှားခဲ့၏။ အထက် ဖော်ပြပါပုံမှာ ပုဂံအနော်ရထာမင်းခေတ်လောက်ကပုံဖြစ်သည်။

(ပုံ-၁၀၅)။ ထိုကဲ့သို့ အုတ်ခွက်အလယ်တွင် တရားဟောနေဟန် တင်ပြင်ခွေဖုရားဆင်းတုတော်နှင့် တွဲ၍၊ ဘေးရံအရိမေတ္တေယျနှင့် လောကနာထဖုရားလောင်း ဆင်းတုတော်ပုံတို့ကို သွင်းလုပ် ပူဇော်ကြခြင်းမှာ ပုဂံပျူလူမျိုးတို့အထဲ၌လည်း အတော်ပင် ထင်းရှားခဲ့ဟန်တူသည်။ ထင်ရှားခဲ့ပုံမှာ၊ မြင်းကပါအရှေ့ကျဆင်းဖုရားအတွင်းမှ တွေ့ရသော အုတ်ခွက်တချပ်တွင် ဆင်းတုတော် သုံးဆူပါသည်။ ၎င်းတို့အနက်၊ အလယ်ဆင်းတုတော်မှာ ကြာပလ္လင်ပေါ်တွင် ထက်ဝက်ဖွဲ့ခွေထိုင်နေတော်မူပြီးလျှင် လက်နှစ်ဖက်ကိုရင်သို့အပ်လျက် တရားဟောနေဟန်ပါသည်။ ထက်ဝက်ဖွဲ့ခွေထိုင်နေတော်မူသည်မှာ ပုဂံခေတ်နှင့် ယခုခေတ် ဆင်းတုတော်များကဲ့သို့ ခြေကိုချိတ်လျက် မဟုတ်ပဲ၊ ကွေးလျက်နေသော ဗယ်ခြေကိုညာခြေကထပ်လျက် ထိုင်နေတော်မူဟန် ဖြစ်သည်။ ယင်း ဆင်းတုတော်၏ လက်ျာရံဖြစ်သော ဆင်းတုတော်မှာလည်း ခြေထပ်လျက် ထိုင်နေဟန်တွေ့မြင်ရသည်။ လက်ဝဲရံပုံမှာ ရိုးရိုးဖုရားဆင်းတုတော်ပုံအတိုင်း မဟုတ်ပဲ၊ ကြာပလ္လင်ပေါ်တွင် မင်းထိုင်ထိုင်၍၊ မင်းဝတ်တန်းဆားများ ဝတ်ဆင်လျက်နေဟန် တွေ့ယှိရသည်။ ထိုကဲ့သို့သော ပုံများကို ပုဂံနေရာအနှံ့အပြား၌ တွေ့ရသည်။ ထိုဆင်းတုတော်သုံးဆူအနက် အလယ်ယှိအဆူမှာ မဟာယာဉ်ဂိုဏ်းအလိုအားဖြင့် ဗုဒ္ဓဆင်းတု ရုပ်ပွားတော် ဖြစ်သည်။ လက်ျာရံဆင်းတုတော်မှာ အရိမေတ္တေယျဖုရားလောင်း၏ ဆင်းတုတော်ဖြစ်သည်။ လက်ဝဲရံဆင်းတုတော်မှာ လောကနာထဖုရားလောင်း၏ ဆင်းတုတော်ဖြစ်သည်။

ထိုအုတ်ခွက်ဖုရား၏ အခြား ထူးခြားချက်တရပ်မှာ အလယ်ဆင်းတုတော်၏ ကြာပလ္လင်အောက်၊ အုတ်ခွက်၏အောက်ခြေ၌ ပျူစာတကြောင်း ပုံနှိပ်လျက်ပါသည်။ ၎င်းစာမှာ မှန်းဆ၍၊ ကြည့်ရခြင်းအားဖြင့် အက္ခရာစာလုံး-၇-လုံးလောက် ပျူအက္ခရာများဖြင့် ရေးမှတ်ပုံနှိပ်လျက်ပါသည်။ သို့သော်-စာမှာပျူဘာသာဖြင့် ရေးမှတ်ထားလျက် ပါယှိခြင်းကြောင့်တကြောင်း၊ အက္ခရာမှာလည်း မေးမြန်လျက် ယှိနေခြင်းများကြောင့်တကြောင်း၊ စာ၏အဓိပ္ပာယ်ကို သေချာစွာ မထုတ်ဖော်နိုင်သေးချေ။ သို့ပင်ဖြစ်ငြားသော်လည်း စာ၏အစ၌ ပျူအက္ခရာဖြင့် ဗုဒ္ဓ (ဗုဒ္ဓ) ဟူသော အက္ခရာနှစ်လုံးကို ထင်ထင်ရှားရှား မြင်နိုင်ပေသည်။ ၎င်းတို့ကိုထောက်၍၊ အုတ်ခွက်မှာ၊

အနော်ရထာမင်း၏ ခေတ်လောက်က ဗုဒ္ဓဘာသာ မဟာယာဉ်ဂိုဏ်းနှင့် သက်ဆိုင်သော အုတ်ခွက်ဖြစ်ဟန်တူသည်။ ၎င်း၏အဘိုင်းအဘာမှာ အောက်ခြေအလျား ၂ လက်မ ၃ မတ်လောက်ယှိ၏၊ အမြင့် ၃ လက်မသာသာယှိ၏။

(ပုံ-၁၀၆) ။ အုတ်ခွက်ဆင်းတုတော်ပင် မဟုတ်သော်လည်း၊ အထက်ဖော်ပြပါ အုတ်ခွက်ဆင်းတုတော်နှင့်မခြားမနား ခပ်ဆင်ဆင်တူ၍၊ သံဖြင့်သွန်းလုပ်သောပုံတခုကို ပုံ(၁၀၆)တွင် ပြထားပါသည်။ ၎င်းပုံ၏ အတိုင်းအတာမှာ အောက်ခြေအလျား ၃ လက်မသာသာယှိ၏၊ အမြင့် ၄ လက်မသာသာယှိ၏၊ ၎င်းကိုတွေ့ယှိသော နေရာမှာ၊ ပုဂံမြို့၊ မြင်းကပါရွာ၊ တောရကျောင်းတောင်ဖက်၊ ကုန်းတကုန်းမှဖြစ်သည်။ ၁၉၂၇-၂၈ ခုနှစ်အတွင်းက တွေ့ရသည်။

ထိုဖော်ပြပါ အုတ်ခွက်နှင့် သံပုံပါလက်ရာချင်းတူသော အုတ်ခွက်ပုံတို့ကို သရေခေတ္တရာ-မှော်ဇာ၌ မြောက်မြားစွာ တွေ့ရသည်။ ပုံတော်တို့မှာ ပုဂံလက်ရာနှင့် ကွာခြားကြသည်။ ၎င်းအကြောင်းတို့ကို သရေခေတ္တရာ အုတ်ခွက်အနန်း၌ ထုတ်ဖော် ရေးသားပါဦးမည်။ ယခုအခြေအနေ အရဆိုလျှင် မြစေတီ ပျူကျောက်စာကို ထောက်၍၊ ပုဂံ၌ အနော်ရထာ-ကျန်စစ်သားခေတ်က နေထိုင်ကြသော လူမျိုးတို့တွင် ပျူတို့လည်း အပါအဝင်ဖြစ်ကြောင်းကို၊ ၎င်းဖော်ပြပါ အုတ်ခွက်တို့က တနည်းအားဖြင့် ထောက်ခံလျက်ယှိကြောင်းကို သိရသည်။ ၎င်းလူမျိုးတို့၏ ဘာသာအယူဝါဒမှာ များသောအားဖြင့် ဗုဒ္ဓဘာသာ မဟာယာဉ်ဂိုဏ်း အယူဝါဒနှင့် သက်ဆိုင်သည်။

အထက်တနေရာ၌ ဖော်ပြပါ ဓါတ်ပုံနံပါတ်စဉ်-၁၃-က၊ နှင့်၊ ခ၊ တို့တွင် ပါသော မဟာသာလိနီအုတ်ခွက်နှင့် တပုံစံတည်းဖြစ်သော အုတ်ခွက်အပျက်အစီး အကျိုးအပဲ့တို့ကို ပုဂံမြို့ မင်္ဂလာစေတီ အရှေ့ဖက် ဖုရားပျက်တဆူမှရယှိထားသည်ဟု ရုံးအမှတ်အသားနှင့် တွေ့ရသည်။ ၎င်းအုတ်ခွက်များ၏ ကျောဖက်တွင် မွန်ဘာသာဖြင့် လက်ရေးစာများပါယှိ၏။ သို့သော် အုတ်ခွက်များမှာ ဖုတ်သည့်အခါက မီးလွန်၍ မူလကတည်းက၊ လိမ်ကော့ပျက်စီးနေသဖြင့် ရေးသားထားသော အက္ခရာစာလုံးများမှာလည်း ကောင်းကောင်းမပြီသတော့ချေ။ သို့သော် ထိုလက်ရေးစာပါသော အုတ်ခွက်တို့အနက် နမူနာအနေနှင့် အုတ်ခွက်သုံးဆူကိုရွေး၍၊ ၎င်းတို့ကျောမှစာကို ဖတ်ရသမျှ သုတေသီတို့အတွက် ယခုလက်ငင်းအက္ခရာဖြင့် ပြန်ဆိုပြီးလျှင် ဘာသာပြန်ချက်တို့ကို အောက်တွင် ရေးသား ထည့်သွင်းလိုက်ပါသည်။

(က) အက္ခရာပြန်ချက်	ဘာသာပြန်ချက်
၁-မောင်အိုင်	၁-မောင်အိုင်
၂-မယ်ခွယ်	၂-မယ်ခြယ်
၃-ကအ် လန်	၃-ကလန်
၄-ငဂေါင်	၄-ငဂေါင်

(ခ) အက္ခရာပြန်ချက်

ဘာသာပြန်ချက်

၁-ပေယ် ပေါမ်

၁-ပယ်ပွမ်

(သို့မဟုတ်)

၁ပယ်ပွမ်

၂- ကေန်သင်

၂-

၃- ဟောယ်မေင်ခ

၃-

၄- ဝ်

၄-

သင်-ဟောယ်၏သား

မောင်ခတ်

(ဂ) အက္ခရာပြန်ချက်

(၁) ။ ဝေါအ်ကျာက်

(၂) ဇွယ်မကန်တန်

(၃) ဖလ်ဝေါအ်နိဗ္ဗာ

(၄) နံပရမင်တော။

ဘာသာပြန်ဆိုချက်။

ငါသည် ဤဖုရားရုပ်ပွားတော်ကို ပြုလုပ်လှူဒါန်းရသော အကျိုးကြောင့်၊ မြတ်သောနိဗ္ဗာန်သို့ ရောက်ရပါ လို၏။

ပုံ(၁၀၇)။ ချုံးတွင် တွေ့ယိုရသော အုတ်ခွက်တို့တွင် ချုံးအမှတ်အသား မပါပဲ အုတ်ခွက်ကြီး လေးဆူ တွေ့ရသည်။ ၎င်းတို့အနက် ပဌမအုတ်ခွက်မှာ ဘောင်ခတ်လျက် ဂုံးချွန်နှင့်လိုဏ်ဂူသဏ္ဍာန်ယှိသည်။ ဘောင်အ တွင်း၌ တံကဲနှင့်တင်ပြင်ခွေဆင်းတုတော်ကလေးပေါင်း ၁၀၀ ပါသည်။ အောက်ခြေ၌ မွန်-မြန်မာ အက္ခရာနှင့် ပုံနှိပ်စာတကြောင်းပါသည်။ ၎င်းသည် မှေ့မှိန်နေသဖြင့် မဖတ်သာချေ။ မွန်ဘာသာနှင့် ရေးထိုးဟန်တူသည်။ အထက်ပိုင်းနား၌ စေတီရံကလေး ငါ့ဆူပါသည်။ ဆင်းတုတော်တို့မှာ ပြတ်ပြတ်သားသားယှိပဲ။ ပုံသဏ္ဍာန် တို့ကို မှန်းဆနိုင်ချို့မျှသာယှိသည်။ အုတ်ခွက်၏အတိုင်းအတာမှာ အမြင့် ၉ လက်မယှိ၏။ အောက်ဘောင်၏ အလျားမှာ ၃.၇ လက်မယှိ၏။

ပုံ(၁၀၈)။ ဒုတိယအုတ်ခွက်သည်လည်း ဂုံးချွန်နှင့်ဘောင်ခတ်၍ လိုဏ်ဂူသဏ္ဍာန်ယှိ၏။ ဘောင်အ တွင်း အမြင့် ၉ လက်မယှိ၍ အောက်ခြေအကျယ် ၆ လက်မခွဲယှိသော နေရာမျက်နှာပြင်တွင် နှစ်ကျိပ်ရှစ်ဆူ တင်ပြင်ခွေဆင်းတုတော်ကလေးများကို နောက်ခံတံကဲများနှင့် တွေ့မြင်ရ၏။ ဆင်းတုတော်တဆူလျှင် တင်ပြင်ခွေ ရဟန္တာပုံ နှစ်ဆူစီရံလျက်ယှိ၏။ စေတီကလေးတဆူစီလည်း ရဟန္တာရုပ်များ၏ အထက်ပိုင်းကြားကြား၌ပါယှိ၏။ အောက်ခြေ၌ မွန်-မြန်မာ ပုံနှိပ်စာတကြောင်းပါယှိ၏။ ၎င်းသည် အပျက်အစီးများနေသဖြင့် မဖတ်သာချေ။ သို့သော် ထင်ရှားလျက်ယှိသော အက္ခရာတလုံးစ နှစ်လုံးစတို့၏ ပုံသဏ္ဍာန်တို့ကို ထောက်ချင့်ရခြင်းအားဖြင့် သကရာဇ် ၆၀၀ ကျော်လောက်က အရေးအသားဖြစ်မည်ဟု မှန်းဆရ၏။

ပုံ(၁၀၉)။ တတိယနှင့်စတုတ္ထအုတ်ခွက်တို့သည် တမျိုးတည်းဖြစ်၏။ ၎င်းတို့သည်လည်း ဘောင်ခေတ်၍ ဂုံးချွန်နှင့်လိုဏ်ဂူသဏ္ဍာန်ယှိ၏။ ဘောင်အတွင်း အမြင့် ၉ လက်မ၊ အနံ ၆ လက်မခွဲသာသာလောက် ယှိသော နေရာမျက်နှာပြင်တွင် ရုပ်ပွားဆင်းတုတော် ၁၀၀ စီပါ၏။ ယင်းတို့သည် ပျက်စီးပွန်းပဲ့နေသဖြင့် နောက်ခံတံကဲ များနှင့် တင်ပြင်ခွေဆင်းတုတော်များ ဖြစ်ကြောင်းကိုသာလျှင် တွေ့မြင်ရ၏။ ထိုအုတ်ခွက်တို့သည် အင်းဝခေတ် လောက်က ဖြစ်မည်ဟု မှန်းဆရ၏။

ပုံ (၁၁၀)။ ၁-၂၂၄ အမှတ်အသားနှင့် ဂုံးချွန်နှင့် လိုဏ်ဂူသဏ္ဍာန်အုတ်ခွက်လက်ျာဖက် အောက် ထောင့်အပိုင်းကျိုးကလေးတခုကို ချုံးတွင်တွေ့ယှိရသည်။ ၎င်းအမှတ်အသားအနေနှင့် ချုံးမှတ်ပုံတင်စာအုပ်တွင် တွေ့ယှိရသည်မှာ၊ ၁၉၂၈-၂၉ ခုနှစ်အတွင်း ပုဂံမြို့ ထီးလို မင်းလိုဖုရားတောင်၊ မောင်လှအောင်ယာအတွင်း ကုန်းတကုန်းမှရသည်။ မျက်နှာဖက်တွင် တင်ပြင်ခွေကိုယ်တော် နှစ်ကျိပ်ရှစ်ဆူပါသည်။ အောက်ခြေ၌ ပါဠိစာ တကြောင်းပါသည်ဟု ဆိုသည်။ ထိုဖော်ပြပါ အမှတ်အသားအရဆိုလျှင် အုတ်ခွက်မှာ တွေ့ခါစက နှစ်ကျိပ် ရှစ်ဆူ တင်ပြင်ခွေကိုယ်တော်ကလေးများနှင့် အပြည့်အစုံ ယှိဟန်တူသည်။ သို့သော် စစ်ကြီးအတောအတွင်း အရွှေအပြောင်း၌ ကျိုးပဲ့ပျက်စီး၍ အခြားအပိုင်းအစများ ပျောက်နေဟန်တူသည်။

ထိုအပိုင်းစကလေးကို အခြေခံပြုလုပ်၍ ချုံးယှိခါတ်ပုံဟောင်း အကြွင်းအကျန်တို့အထဲတွင် ရှာဖွေရာ၊ ကံအားလျော်စွာ ထိုအပိုင်းအစကလေးထက်ပြည့်စုံသော အုတ်ခွက်၏ခါတ်ပုံတချပ်ကို တွေ့ရသည်။ အောက်ပါ စာတမ်းမှာ ထိုခါတ်ပုံကိုအခြေခံပြုလုပ်၍ ရေးသားလိုက်ခြင်းဖြစ်သည်။

ထိုခါတ်ပုံ၏ အောက်ခြေ၌ တွေ့ရသော ပါဠိဘာသာဖြင့် မွန်-မြန်မာအက္ခရာနှင့် ပုံနှိပ်စာမှာ အက္ခရာ စာလုံး အရေအတွက်အားဖြင့် ၃ ပုံ-၂ ပုံ လောက် ကျန်ယှိသေး၏။ ထိုကျန်ယှိသေးသောစာမှာ အောက်ပါ အတိုင်းဖြစ်၏။

.... (တိ) မေဗုဒ္ဓာရာဇ (ဣ) သွရေနမ(း)

အက္ခရာစာလုံးအပြည့်အစုံနှင့်ဆိုလျှင် စာမှာ အဋ္ဌာဝိသတိမေဗုဒ္ဓာရာဇသွရေနမ ဟု ဖြစ်တန်ရာ၏။

အဋ္ဌာဝိသတိမေဗုဒ္ဓါ ဆိုသည်မှာ အုတ်ခွက်တွင်ပါသော နှစ်ကျိပ်ရှစ်ဆူဖုရားကို ရည်မှန်း၍ ဆိုဟန်တူ သည်။ သို့သော် ဖော်ပြရာပါ စာတမ်းမှအပ၊ အခြား အချက်အလက်များ၌ အလားတူ တပုံစံ တစ်ခုတည်း လောက်ဖြစ်သော အုတ်ခွက်တို့တွင်ပါသော ဆင်းတုတော်ကလေးများကို ရေတွက် ကြည့်သောအခါ အဋ္ဌာဝိ သတိမေဗုဒ္ဓာ ဟုပင် ဆိုသော်လည်း နှစ်ကျိပ်ရှစ်ဆူမက၊ ဆင်းတုတော်ကလေးပေါင်း ဆူရေသုံးဆယ်ပါသည်။ ထိုပုံသုံးဆယ်တွင် နှစ်ကျိပ်ရှစ်ဆူသည်=နှစ်ဆယ့်ရှစ်ဆူဖြစ်၏။ အပိုနှစ်ဆူသည်လျှင်ပေါင်းဆူရေသုံးဆယ်ဖြစ်သည်။ နှစ်ကျိပ်ရှစ်ဆူဆိုသည်ကား၊ ပါဠိ၊ အဋ္ဌကထာ၊ ဋီကာတို့၌ လာယှိသည့်အတိုင်း အမည်တို့ကိုကား သိရ၏။ အပိုနှစ်ဆူ၏အမည်ကိုကား မသိရသေးချေ။ သမ္ဗုဒ္ဓ၏ အရေအတွက်တွင် သွင်းရမည်ဆိုလျှင်လည်း အထက် ဖော်ပြပါ ဣသွရေနမ ဆိုသည့်စကားလည်း ပါနေချေသေးသည်။ ဣသွရေ ဆိုသည်မှာလည်း ဟိန္ဒူဆန်နေ သည်။ သို့သော် ဟိန္ဒူဖုရားကို ဤနေရာ၌ သွတ်သွင်းကိုးကွယ်မည်ဟု မထင်ရချေ။ ဗုဒ္ဓဘာသာ မဟာယာဉ် ဂိုဏ်းအလိုအားဖြင့် အနော်ရထာမင်း၏ အုတ်ခွက်များတွင် ဖုရားဆင်းတုတော်များအပြင် အရိမေတ္တေယျနှင့် လောကနာထ၊ သို့မဟုတ် အရိမေတ္တေယျနှင့် အဝလောကိတေသွရအမည်များနှင့် ဖုရားလောင်းနှစ်ဆူ ပါလေ့ ယှိ၏။ ထိုဖုရားလောင်းနှစ်ဆူသည်လည်း ကိုးကွယ်ပူဇော်ရာ ဖုရားဆူရေအတွင်းတွင် သွတ်သွင်းကိုးကွယ်လေ့ ယှိ၏။ အရိမေတ္တေယျဖုရားလောင်း ပုံတော်မှာလည်း အချို့နေရာ၌ ဖုရားပုံတော်နှင့်မခြား ထုလုပ်ကိုးကွယ် တတ်ကြ၏။ အဝလောကိတေသွရကိုလည်း လောကနာထနှင့်မခြား ကိုးကွယ်တတ်ကြ၏။ အဝလောကိတေ

သွရဆိုသည့်အဓိပ္ပါယ်မှာ အဝလောကိတ+ဣသွရ၊ သို့မဟုတ် ဩဝါ လောကိတ+ဣသွရ-ဤလောက၌ ယိုယို သမျှသတ္တဝါအပေါင်းတို့၏ ကရုဏာမေတ္တာတော်ရှင်ဟု ခေါ်ဆိုရေးမှတ်၍၊ ပူဇော်တတ်ကြ၏။ ထို့ကြောင့် ရာဇဣသွရေ ဆိုသည်မှာ ပုဂံခေတ်က မဟာယာဉ်ဂိုဏ်းအလိုအားဖြင့် ဖုရားနှင့်မခြား ကိုးကွယ်ပူဇော်လေ့ယို ကြသော ဖုရားလောင်းများကို ဆိုလိုဟန်တူ၏။ ထို့ကြောင့် အဌာဝိသတိမေဗုဒ္ဓာရာဇဣသွရေနမး ဆိုသည်မှာ ပုဂံခေတ်က ဗုဒ္ဓဘာသာမဟာယာဉ်ဂိုဏ်းသားတို့ ဖုရားရှိခိုးစာဖြစ်ဟန်တူသည်ဟု ယူဆရာသည်။ အဝလောကိ တေသွရဟု ခေါ်ဆိုကြသော ဖုရားလောင်းတဆူတည်းကိုပင် မဟာယာဉ်ဂိုဏ်းသူဂိုဏ်းသားတို့ အမျိုးမျိုးခွဲ၍ မိမိတို့ နှစ်ခြိုက်သသလို ကိုးကွယ်ပူဇော်ကြသည်မှာ၊ အမျိုးအမည်ပေါင်း တရားရှစ်မျိုး ယို၏။ ဣသွရေ ဟု ဆိုသဖြင့် ဖုရားလောင်းတဆူမက၊ တရားရှစ်ဆူလုံးကို ရည်စူး၍ ရှိခိုးပဌနာပြုဟန်တူသည်။ ဤသည်လည်း ပုဂံ ခေတ်ယာဉ်ကျေးမှု၏ အရင်းအမြစ်ကိုပြသော ထူးခြားသော သက်သေအထောက်အထား အစစ်တခု ဖြစ်ပေ ကြောင်းကို သိရသည်။ အုတ်ခွက်ခေတ် ကာလအပိုင်းအခြားမှာ၊ အေ၊ ဒီ၊ ၁၁-ရာစုနှစ်လောက် ဖြစ်မည်ဟု ထင်ရ၏။

အထွေထွေ အုတ်ခွက် ဆင်းတုတော်များ၏ စာရင်းတွင် အောက်တွင်ဖော်ပြလျက်ပါသော အုတ်ခွက် ကလေးနှစ်ဆူကိုလည်း ထည့်သွင်းလိုက်ပါသည်။ အုတ်ခွက်များမှာ သေးငယ်သော်လည်း ၎င်းတို့အောက်ခြေ ဖက်တွင် ရှေးဟောင်းနာဂရီအက္ခရာများနှင့် “ယေဓမ္မာဟေတုပြဘဝါ” အစယိုသော ဂါထာကလေးများ ပါယို သည်။

ပုံ(၁၁၁)။ ၎င်းအုတ်ခွက်၌ အလယ်တွင် ဗောဓိကျောင်းဆောင်နှင့် ကြာပလ္လင်ပေါ်တွင် တင်ပြင်ခွေ ဆင်းတုတော်ရိုးရိုးတဆူပါသည်။ ပလ္လင်အောက်တွင် စာ ၃-ကြောင်းဖြင့် “ယေဓမ္မာဟေတုပြဘဝါ” အစယိုသော ပုံနှိပ်စာပါသည်။ ၎င်းစာတွင်ပါသော အက္ခရာများမှာ အေ၊ ဒီ၊ ၁၁-ရာစုနှစ်နှင့် ၁၂-ရာစုနှစ်လောက်က အရေး အသားနှင့်တူသည်။ ဘေးတဖက်တချက်နှင့် အထက်တွင် စေတီကလေး ၅၂-ဆူဖြင့် ရံလျက် ယိုသည်။ အုတ်ခွက် ၏ပုံမှာ အထက်တွင်ချွန်း၍ အောက်ဖက်တွင် ထောင့်သတ်လျက် ယိုသည်။ ဘောင်အတွင်း ဝမ်းဘဲဥပုံသဏ္ဍာန် ယိုသည်။ အမြင့် ၃ လက်မတမတ်၊ အောက်ခြေအကျယ် ၂ လက်မတမတ် ရှိ၏။

ပုံ(၁၁၂)။ ထိုအုတ်ခွက်သည် ညောင်ရွက်ပုံသဏ္ဍာန်ယို၏။ အလယ်တွင်ရိုးရိုးနှင့်ဗောဓိကျောင်းဆောင် အောက်ကြာပလ္လင်ပေါ်တွင် ထက်ဝယ်ဖွဲ့ခွေထိုင်နေတော်မူသော ဗုဒ္ဓရုပ်ပွားဆင်းတုတော်တဆူ ပါ၏။ ကျောင်း ဆောင်တဖက်တချက်ကပ်လျက် စေတီကလေးတဆူစီ ရံလျက်ပါ၏။ ထိုစေတီတို့အပြင် အုတ်ခွက်နမ်းနား၌ အထက်အောက်တန်းလျက် မထင်မရှား တဖက်တချက် စေတီကလေး ငါးဆူစီပါသည်။ ပလ္လင်အောက်၊ အုတ် ခွက်၏အောက်ခြေတွင် ရှေးဟောင်းနာဂရီအက္ခရာဖြင့် “ယေဓမ္မာဟေတုပြဘဝါ” အစယိုသော ဂါထာကလေး ပါသော ပုံနှိပ်စာ ၃ ကြောင်းပါသည်။ ၎င်းစာတွင်ပါသော အက္ခရာတို့၏ အရေးအသားကို ထောက်ချင့်ရခြင်း အားဖြင့် အေ၊ ဒီ၊ တဆဲ့နှစ်ရာစုနှစ်လောက်က အက္ခရာများဖြစ်ကြ၏။ အုတ်ခွက်၏ အမြင့်မှာ ၃ လက်မယို၍၊ အချင်းမှာ ၂ လက်မခွဲသာသာယို၏။

(ပုံ ၁၁၃)။ ဘောင်စောက်နှင့်၊ဘောင်အတွင်း ဘဲဥသဏ္ဍာန်ယိုသော အုတ်ခွက်တဆူတွင် ဖုရားဆင်းတု တော်ပုံများနှင့် စေတီတော်ကလေးပုံများနှင့် စေတီတော်ကလေးပုံများပါလျက် တွေ့ယိုရသည်။ ၎င်းပုံတို့သည် နောက်ခံတံကဲများနှင့် အထက်အောက် လေးတန်း တန်းလျက်ပါသည်။ အောက်ဆုံးတန်း အောက်ဖက်၌ မွန်- မြန်မာအက္ခရာနှင့် ပုံနှိပ်စာ ၃ ကြောင်းပါသည်။ ၎င်းအက္ခရာ စာလုံးကိုသည် အတော်ပင် ပြန်းတီးလျက်ယိုနေ သဖြင့် မဖတ်သာချေ။ ၎င်းတို့၏ အထက်တွင်ပါသော ရုပ်ဆင်းတုတော် တို့မှာလည်း ပြန်းတီးလျက် ယိုနေပြီ။ သို့သော် ထိုရုပ်တုဆင်းတုတော်တို့၏ ပုံသဏ္ဍာန်တို့ကို အနည်းငယ် မှန်းဆနိုင်သေးသည်။ ထိုပုံတော်တို့အနက် အထက်ဆုံးတန်းတွင် ပါသောပုံမှာ မြတ်စွာဖုရားသည် (အုတ်ခွက်၏) လက်ဝဲဖက်သို့ ဦးခေါင်းထားလျက်၊

လျောင်းတော်မူနေဟန် ဖြစ်သည်။ စေတီကလေးများလည်း အထက်ဖက်နှင့် ဘေးတဖက်တချက် (ခေါင်းရင်းဖက်နှင့် ခြေရင်းဖက်) တို့၌ ရံလျက်ပါသည်။ လျောင်းတော်မူနေပုံ၏ အစား အချို့ အုတ်ခွက်များ၌ ပရိနိဗ္ဗာန် ပြုတော်မူဟန်ဖြစ်သည်။ ၎င်း၏ အောက်ဘန်းဝဲယာ အစွန်ဆုံး အခန်း နှစ်ခန်းတွင် စေတီတော်ကလေးတဆူစီ ပါသည်။ ၎င်းတို့၏ အတွင်းဖက်ယို ဝဲယာနှစ်ခန်းတွင် ရိုးရိုးလက်တော် ဗယ်ဘင်ညာချတင်ပြင်ခွေ ဆင်းတုတော် တဆူစီပါသည်။ အလယ်အခန်း နှစ်ခန်းမှာ လက်ဝဲဖက်အခန်း၌ မြတ်စွာဖုရားတာဝတိံသာမှ ဆင်းခန်းဖြစ်ဟန် တူသည်။ လက်ျာဖက်က အခန်းမှာ နာဠာဂီရိဆင်ချွတ်ခန်း ဖြစ်ဟန်တူသည်။ ထိုအတန်း၏အောက်၊ တတိယ အတန်းတွင်လည်း အခန်းခြောက်ခန်းပါသည်။ ၎င်းတို့အနက် ဝဲယာအပြင်ဖက်လေးခန်း၌ ခြေတွဲလဲချ၍ ထိုင်လျက် တရားဟောနေဟန် ဆင်းတုတော်လေးဆူပါသည်။ အတွင်းနှစ်ခန်းတွင် ဝဲဖက်အခန်းမှ ဆင်းတုတော်မှာ ပလ္လင်ပေါ်တွင် ရိုးရိုးတင်ပြင်ခွေ ထိုင်နေဟန်ဖြစ်သည်။ ယာဖက်ပုံမှာ ရပ်တော်မူလျက် တဖက်ယို အောက်ခံခုံ အတက်၌ စိုက်လျက်ထားသော သစ်ပင်တခုကို စူးစိုက်၍ ကြည့်နေဟန်ဖြစ်သည်။ အောက်ဆုံးတန်းတွင် ဝဲယာ အစွန်းနှစ်ဖက်၌ တဖက်လျှင် မတ်ရပ်တော်တဆူစီနှင့် အလယ်တွင် တင်ပလ္လင်ခွေဆင်းတုတော် လေးဆူပါသည်။ ဆင်းတုတော်များ ဤကဲ့သို့ စီစဉ်ထားပုံမှာ ထူးခြားသည်။ ၎င်းတို့အောက်၌ပါသော စာတမ်းကိုလည်း ဖတ်၍ မရချေ။ အုတ်ခွက်အမြင့် ၆ ခြုံ” ယိုသည်။ ထိုအုတ်ခွက်မျိုးကို ဤတဆူသာလျှင် တွေ့ရဘူးသည်။

အုတ်ခွက် သွင်းလုပ်သော တံဆိပ်ပုံများ။

အုတ်ခွက်သွင်းလုပ်သော တံဆိပ်ပုံများကို မြန်မာပြည် ပုဂံ၊ ဝဲခူး၊ သထုံနှင့် အခြားနေရာများ၌ အနည်းငယ် တွေ့ရှိရသည်။ ၎င်းတို့သည် အထက်ထက်က မြန်မာပြည် ရှေးဟောင်းမြို့ရွာဒေသတို့၌ အများပင် ယိုဟန်တူသည်။ သို့သော် သေးငယ်သော ပစ္စည်းများဖြစ်၍ ယခုအခါ ကျိုးပဲ့ပျက်စီးကွယ်ပျောက် တိမ်မြုပ်ကုန်ဟန်တူသည်။ တွေ့ရသော ပစ္စည်းတို့အနက် အချို့မှာ ကြေးသတ္တုဖြင့် လုပ်သည်။ အချို့မှာ ကျောက်ဖြင့်လုပ်သည်။ အချို့မှာ မြေဖြင့်လုပ်၍ မီးဖုတ်ထားသည်။ အုတ်ခွက်ဆင်းတုပုံတော်များကို ကြည့်ရှုခြင်းအားဖြင့် ၎င်းတို့ကို သွင်းလုပ်သော ပုံတို့မှာ အနော်ရထာမင်းလက်ထက်လောက်က ကြေးသတ္တုဖြင့် လုပ်ဟန်တူသည်။ ယင်းတို့မှ သွင်းလုပ်ထွက်ပေါ်လာသော ပုံတို့သည် အခြားပုံများနှင့်မတူ ပြတ်ပြတ်သားသားယိုလှသည်။

အနော်ရထာမင်းလက်ထက်လောက်က တံဆိပ်ပုံတို့မှာ တစ်ခုစ၊ နှစ်ခုစ၊ ယခုအချို့လက်ဝယ်ယိုဟန် တူသည်။ ရှေးဟောင်းသုတေသနရုံး၌ စုဆောင်းထားသော တံဆိပ်ပုံတို့အနက် ကြေးတံဆိပ်ပုံတခုကို (ပုံ ၁၁၄) တွင် ပြထားသည်။ ၎င်းတံဆိပ်ပုံမှာ ဝမ်းဘဲဥသဏ္ဍာန်ယို၍ ကျောက်ဖက်က လက်ကိုင်စရာ အညွှာကလေးတခု ပါသည်။ (ပုံ ၁၁၅) ထိုအညွှာကလေးဖြင့်ကိုင်၍ မြေပြေပြောပေါ်၌ နှိပ်ရဟန်တူသည်။ ၎င်းကို မှော်ဇာမှ ရသည်။ အမြင့် ၁ လက်မယိုသည်။ အချို့ တံဆိပ်ပုံတို့ကို မြေဖြင့်လုပ်၍ မီးဖုတ်ထားသည်။ ၎င်းတို့မှာ အကျိုး အပဲ့သာများသည်။ ၎င်းတို့အနက် အကျိုးအပဲ့နည်း၍ ပြည့်ပြည့်စုံစုံပါယိုသော ပုံစံနှစ်ခုကို (ပုံ ၁၁၆) နှင့် (၁၁၇) တွင် ပြထားသည်။ ပုံ-၁၁၆-မှာ ပုဂံမြို့မြင်းကပါရွာ၊ ကောရကျောင်းတောင်ဖက်ကုန်းတကုန်းမှရသည်။ အမြင့် ၃-လက်မယိုသည်။ ပုံ-၁၁၇-မှာ ဖားအံကော့ဂွန်းဂူမှရသည်။ အမြင့် ၃ ခြုံလက်မ ယိုသည်။ ပုံ (၁၁၈) တွင် ပြထားသော ပုံစံသည် ကျောက်ပုံစံဖြစ်သည်။ အမြင့် ၅-လက်မခွဲယိုသည်။ မည်သည့်နေရာမှရသည်ဟု အမှတ် အသားကို မတွေ့ရချေ။ အင်းဝခေတ်လောက်က ပုံစံဖြစ်ဟန်တူသည်။ ကျောက်၏ အမျိုးအစားမှာ ကျောက် နက်မျိုးဖြစ်သည်။

နောက်ဆက်တွဲ(က) ဝါတ်ပုံများစာရင်း။

- ၁-(ကနှင့်ခ) အနော်ရထာမင်း၏ အုတ်ခွက် ဗုဒ္ဓရုပ်ပွားဆင်းတုတော်များ။
- ၂-အနော်ရထာမင်း၏ အုတ်ခွက်၊ ဖုရားလောင်း လောကနာထပုံတော်။
- ၃-ပုံ(၂)တွင် ပြထားသော အုတ်ခွက်ကျောဖက်တွင်ပါသော လက်ရေးစာ။
- ၄-အနော်ရထာမင်း၏ အုတ်ခွက်၊ ဗုဒ္ဓရုပ်ပွားဆင်းတုတော်။
- ၅-ပုံ(၄)တွင် ပြထားသော အုတ်ခွက်အောက်ခြေ၌ ပါသော ရှေးဟောင်း နာဂရီအက္ခရာနှင့် ပုံနှိပ်စာ။
- ၆-အနော်ရထာမင်း၏ အုတ်ခွက် ဗုဒ္ဓရုပ်ပွား ဆင်းတုတော်နှင့် ဖုရားလောင်း လောကနာထ-ပုံတော်များ။
- ၇-ပုံ(၆) တွင် ပြထားသော အုတ်ခွက်အောက်ခြေ၌ပါသော ရှေးဟောင်း နာဂရီ အက္ခရာနှင့် ပုံနှိပ်စာ။
- ၈-အနော်ရထာမင်း၏ ဖုရားဆူရေ-၅၀-ပါသော အုတ်ခွက်။
- ၉-ပုံ(၈) တွင် ပြထားသော အုတ်ခွက်အောက်ဘောင်၊ အောက်ဖက်၌ ရှေးဟောင်း မွန်-မြန်မာ အက္ခရာနှင့် ရေးထိုးထားသော လက်ရေးစာ။
- ၁၀-အနော်ရထာမင်း၏ အုတ်ခွက်။
- ၁၁-အနော်ရထာမင်း၏ အုတ်ခွက်၊ (၎င်းပုံတမျိုးနှင့် ကျောဖက်ကစာကိုပုံ ၆၈ (က နှင့် ခ) တွင် လည်း ပြထားပါသည်။
- ၁၂-(က နှင့် ခ) တံတေးမြို့ စမ်းရွာတွင် တွေ့ယှိရသော အနော်ရထာမင်း၏ အုတ်ခွက် ဆင်းတုတော်များ။
- ၁၃-(က) အနော်ရထာမင်းလက်ထက် ခြိမဟာသာလိနီ အမည်ပါသော ကုသိုလ်ရှင်၏ ကောင်းမှုတော်အုတ်ခွက်။
- ၁၃-(ခ) - ပုံ(၁၃-က) တွင် ပါသော အုတ်ခွက်အောက်ခြေနခမ်းတွင် ပါယှိသော ရှေးဟောင်း နာဂရီအက္ခရာနှင့် ပုံနှိပ်စာ။
- ၁၄-(က) အနော်ရထာမင်းလက်ထက် ရာဇဝလ္လဘမင်ယဿ၏ ကုသိုလ်ကောင်းမှုအုတ်ခွက်။
- ၁၄-(ခ) ပုံ(၁၄-က) တွင် ပြထားသော အုတ်ခွက်၌ပါသော ပုံနှိပ်စာအောက်ပိုင်း။
- ၁၅-(က) အနော်ရထာမင်းလက်ထက် ရာဇဝလ္လဘမင်ယဿ၏ အုတ်ခွက်တဆူ။
- ၁၅-(ခ) - ပုံ(၁၅-က) တွင် ပြထားသော အုတ်ခွက်ကျောဖက်ယှိ လက်ရေးစာ။
- ၁၆-ပုံ(၁၅-က) တွင် ပြထားသော အုတ်ခွက်နှင့် တမျိုးတည်းဖြစ်သော အချို့ အုတ်ခွက်များ၏ ကျောဖက်၌ပါသော လက်ရေးစာများ။

၁၇-ပုံ(၁၅)တွင် ပြထားသော အုတ်ခွက်နှင့်တမျိုးတည်း ဖြစ်၏။ သို့သော် အုတ်ခွက်အောက်
ခြေ၌ ပါသောစာမှာ တခြားဖြစ်ပြီး၊ အဋ္ဌာရီသတိ အစယိုသော စာတမ်းပါသည်။

၁၈-အနော်ရထာမင်း လက်ထက်မှ အုတ်ခွက်ဆင်းတုတော်တဆူ။

၁၉-ပုံ(၁၈) အုတ်ခွက်ကျောဖက်ယို လက်ရေးစာ။

၂၀-အနော်ရထာမင်းလက်ထက် အုတ်ခွက်ဆင်းတုတော်တဆူ၏။ ကျောဖက်ယို လက်ရေးစာ။

၂၁-အနော်ရထာမင်းလက်ထက် အုတ်ခွက်ဆင်းတုတော်တဆူ။

၂၂-အနော်ရထာမင်းလက်ထက် အုတ်ခွက်ဆင်းတုတော်တဆူ၏။ ကျောဖက်ယို လက်ရေးစာ။

၂၃-အနော်ရထာမင်းလက်ထက် အုတ်ခွက်ဆင်းတုတော်တဆူ၏။ ကျောဖက်ယို လက်ရေးစာ။

၂၄-အနော်ရထာမင်းလက်ထက် အုတ်ခွက်တဆူ၏။ ကျောဖက်ယို လက်ရေးစာ။

၂၅-အနော်ရထာမင်းလက်ထက် အုတ်ခွက်တဆူ၏။ ကျောဖက်ယို လက်ရေးစာ။

၂၆-အနော်ရထာမင်းလက်ထက် အုတ်ခွက်တဆူ၏။ ကျောဖက်ယို လက်ရေးစာ။

၂၇-အနော်ရထာမင်းလက်ထက် အုတ်ခွက်တဆူ၏။ ကျောဖက်ယို လက်ရေးစာ။

၂၈-အနော်ရထာမင်းလက်ထက် အုတ်ခွက်တဆူ၏။ ကျောဖက်ယို လက်ရေးစာ။

၂၉-အနော်ရထာမင်းထက်လက် ဩဗညာနော၏။ ကောင်းမှုအုတ်ခွက်ဆင်းတု။

၃၀-ပုံ(၂၉) တွင် ပြထားသော အုတ်ခွက်၏။ ကျောဖက်ယို ပျူစာ၊လက်ရေးစာ။

၃၁-အနော်ရထာမင်းထက် ကုသိုလိ၍ စိပေအမည်နှင့် အုတ်ခွက်ဆင်းတုတော်တဆူ။

၃၂-ပုံ(၃၁) တွင် ပြထားသော အုတ်ခွက်ကျောဖက်ယို လက်ရေးစာ။

၃၃-ရန်ကုန်မြို့မဝင်းကြည်ထံမှ ငှားရမ်းရယိုသော အုတ်ခွက် (အနော်ရထာမင်းလက်ထက်၊ ပုဂံမြို့မှ
အုတ်ခွက်) ။

၃၄-(၈, ၁ နှင့် ၈)-ပုံ (၃၃) တွင် ပြထားသော အုတ်ခွက်၏။ ကျောဖက်နှင့် ဘောင်များတွင်
ပါသော လက်ရေးစာ။

၃၅-ပုံ(၃၃) တွင် ပြထားသော အုတ်ခွက်နှင့် တပုံစံတည်း ဖြစ်သော အုတ်ခွက်၏။ ကျောဖက်မှ
လက်ရေးစာ။

၃၆-ပုဂံမြို့စောလူးမင်း၏။ အုတ်ခွက်ဆင်းတုတော်။

၃၇-ပုံ(၃၆) တွင် ပါသော အုတ်ခွက်၏။ အောက်ဘောင်အောက်ဖက်မှ လက်ရေးစာ။

၃၈-မန္တလေးမြို့ နန်းဦးကျောင်းတိုက်၊ သိမ်အပြင်ဖက်မှ ရသော အုတ်ခွက်။

၃၉-မြိတ်မြို့မှရသော စောလူးမင်း၏။ ကျောက်စာအပိုင်းကျိုး။

၄၀-ပုဂံကျန်စစ်သားမင်း၏။ အုတ်ခွက်။

၄၁-ပုံ(၄၀) တွင် ပြထားသော အုတ်ခွက်၏ အောက်ဘောင် အောက်ဖက်မှ လက်ရေးစာ။

၄၂-(က) -ဩလောကဝဋ်သကာ မဟာဒေဝီမိဖုရားကြီး၏ အုတ်ခွက်ဆင်းတုတော်၊ (မျက်နှာဖက်)။

၄၂-(ခ) -ပုံ(၄၂-က) တွင် ပြထားသော အုတ်ခွက်အောက်ခြေကပုံနှိပ်စာ။

၄၃-ပုဂံအလောင်းစည်သူမင်း၏ အုတ်ခွက်ဖုရား။

(က) မျက်နှာဖက်

(ခ) ကျောဖက်က လက်ရေးစာ။

၄၄-(က) အုတ်ခွက်မျက်နှာဖက် အောက်ခြေတွင် အဌာဒိသတိ အစချီလျက် ပုံနှိပ်စာပါသော အုတ်ခွက်ဖုရား။

၄၄-(ခ) -ပုံ(၄၄-က) အုတ်ခွက်ကျောဖက်တွင်ပါသော လက်ရေးစာ။

၄၅-(က) ကလန်ပုဝ၏ ဗုဒ္ဓဝင်ရှစ်ခန်းပါသော အုတ်ခွက်။

၄၅-(ခ) -ပုံ(၄၅-က) တွင် ပြထားသော အုတ်ခွက်အောက်ခြေကပါသော ပုံနှိပ်စာ။

၄၅-(ဂ) -ပုံ(၄၅-က) တွင် ပြထားသော အုတ်ခွက်ကျောဖက်က လက်ရေးစာ။

၄၆-ဖုရားဆူရေတရာပါသော ပုဂံနရပတိစည်သူမင်း၏ အုတ်ခွက်။

၄၇-ပုံ(၄၆) တွင် ပြထားသော အုတ်ခွက်မျိုးတဆူ၏ ကျောဖက်တွင် ပါသော လက်ရေးစာ။

၄၈-ပုဂံမြို့ အာနန္ဒာဖုရားအရှေ့ဖက် မောင်ချစ်စကုန်းမှရသော မုဂ္ဂလိပုတ္တမထေရ်၏ အုတ်ခွက်များ။

(က) မျက်နှာဖက်။

(ခ) ကျောဖက်က လက်ရေးစာ။

၄၉-ပုဂံမြို့ ထီးလိုမင်းလိုဖုရား အနောက်တောင်၊ မောင်အောင်လှ ယာအတွင်းမှရသော အုတ်ခွက်။

(က) မျက်နှာဖက်။

(ခ) ကျောဖက်က လက်ရေးစာ။

၅၀-ဗုဒ္ဓဝင် ကိုးခန်းပါသော အုတ်ခွက်။

၅၁-ဗုဒ္ဓဝင် ရှစ်ခန်းပါသော အုတ်ခွက်။

၅၂-ပုံ(၅၁) တွင် ပြထားသော အုတ်ခွက်နှင့် တပုံစံတည်းဖြစ်သော အုတ်ခွက်အောက်ပိုင်းကျိုး။

၅၃-ပုဂံအာနန္ဒာဖုရားအရှေ့ဖက် မောင်ချစ်စကုန်းမှ အုတ်ခွက်ဆင်းတုတော်ကလေးတဆူ။

၅၃-(က) ပုဂံအာနန္ဒာ ဖုရားအရှေ့ဖက် မောင်ချစ်စကုန်းမှ

(ခ) ရသော အချို့ အုတ်ခွက်ဆင်းတုတော်များ၏

(ဂ) နောက်ကျောကစာများ နမူနာပုံစံများ။

၅၄-ပုဂံအာနန္ဒာဖုရားအရှေ့ဖက် မောင်ချစ်စကုန်းမှရသော အုတ်ခွက်ဆင်းတုတော်တဆူ။

- ၅၅-ပုံ (၅၄) ၌ ပါသော အုတ်ခွက်၏ ကျောဖက်မှ လက်ရေးစာ (ဆုဘောင်းစာ) ။
- ၅၆-ပုဂံမြို့ မြင်းကပါရွာ တောင်ကျဆင်းဖုရားမှ ရသော အုတ်ခွက်ဆင်းတုတော်ဘဆူ။
- ၅၇-ပုဂံမြို့ မင်္ဂလာစေတီအရှေ့ဖက် ကုန်းတကုန်းမှရသော အုတ်ခွက်ဆင်းတုတော်ဘဆူ။
- ၅၈-ခြေတွဲလဲချလျက် ဆင်းတုတော်ဘဆူပါသော အုတ်ခွက်၊ ပုဂံရွှေဆံတော်ဖုရားမှ ရသည်။
- ၅၉-ပုဂံမြင်းကပါရွာတောရကျောင်းတောင်ဖက်အနီး၊ ကိုဆယ်ကြီးယာအတွင်း ကုန်းတကုန်းမှရ၍၊
ခြေတွဲလဲချလျက် ဆင်းတုတော်ဘဆူပါသော အုတ်ခွက်။
- ၆၀-ပုဂံအာနန္ဒာဖုရားအရှေ့ မောင်ချစ်စကုန်းမှရ၍၊ ခြေတွဲလဲချလျက် တရားဟောနေဟန် ဆင်းတု
တော်ဘဆူပါသော အုတ်ခွက်။
- ၆၁-ပုံ (၆၀) တွင် ပြထားသော အုတ်ခွက်ဖုရား၏ ကျောဖက်က လက်ရေးစာ။
- ၆၂-ပုဂံမှ ခြေတွဲလဲချလျက်၊ ထိုင်နေတော်မူသော ဆင်းတုတော်ဘဆူပါသော အုတ်ခွက်။
- ၆၃-တကောင်းမြို့မှ ဆင်းတုတော် သုံးဆူပါသော အုတ်ခွက်။
- ၆၄-ပုံ (၆၃) တွင်ပါသော အုတ်ခွက်ဆင်းတုတော် အောက်ခြေကစာ။
- ၆၅-တကောင်းမှ အုတ်ခွက်ဆင်းတုတော်ဘဆူ။
- ၆၆-တကောင်းမှ အုတ်ခွက် အပိုင်းကျိုး။
- ၆၇-တကောင်းမှ အုတ်ခွက်အပိုင်းကလေး။
- ၆၈-(က) မိုးမိတ်နယ်၊ နွားတလည်ရွာမှရယူသော ပုဂံအနော်ရထာမင်း၏ အုတ်ခွက် (မျက်နှာဖက်) ။
(ခ) မိုးမိတ်နယ်၊ နွားတလည်ရွာမှရယူသော ပုဂံအနော်ရထာမင်း၏ အုတ်ခွက် နံပါတ် (၆၈-
က-ကျောဖက်) ။
- ၆၉-မင်းဘူးမြို့နယ်ဖောင်းလင်းရွာမှ ရယူသော ဇမ္ဗူလခေါ် ဖုရားလောင်း (?) အုတ်ခွက်။
- ၇၀-မင်းဘူးမြို့နယ် ဖောင်းလင်းရွာမှ ရယူသော ပုဂံအနော်ရထာမင်း၏ အုတ်ခွက်အောက်ပိုင်းကျိုး။
- ၇၁-နံပါတ် (၇၀) တွင်ပြထားသော အုတ်ခွက်အပိုင်းကျိုး၊ အောက်ဘောင်အောက်ဖက်တွင်ပါသော
လက်ရေးစာ။
- ၇၂-သာစည်မြို့နယ်၊ ဆံမြိတ်ရှည်ရွာမှ ရယူသော နှစ်ကျိပ်ရှစ်ဆူဖုရားအုတ်ခွက်။
- ၇၃-သာစည်မြို့နယ်၊ ဆံမြိတ်ရှည်ရွာမှ ရယူသော အုတ်ခွက်ဆင်းတုတော်။
- ၇၄-စစ်ကိုင်းမြို့၊ ထူပါရုံစေတီတော်မှ ရယူသော အုတ်ခွက်ဆင်းတုတော်များ။
- ၇၅-သထုံမြို့နယ်၊ ဘင်ဂျီဂူမှ ရယူသော အုတ်ခွက်ဆင်းတုတော်။
- ၇၆-သထုံမြို့ ရွှေစာရံဖုရားမှရသော အုတ်ခွက်ဆင်းတုတော်။
- ၇၇-ပုသိန်၊ ဦးမိုကေထံမှ ရယူသော ဗုဒ္ဓဝင်ရှစ်ခန်းပါသော အုတ်ခွက်။

- ၇၈-ထားဝယ်မြို့၊ မုတ်သီးရွာ၊ မုတ်သီးဖုရားအနီး၌ တွေ့ယှိရသော အုတ်ခွက်ဖုရားတဆူ၏ ကျောဖက် က လက်ရေးစာ။
- ၇၉-ထားဝယ်မြို့၊ ဦးကျော်မင်းထံ၌ တွေ့ယှိရသော အုတ်ခွက်ဆင်းတုတော် (မျက်နှာဖက်) ။
- ၈၀-ထားဝယ်မြို့၊ ဦးကျော်မင်းထံ၌ တွေ့ယှိရသော အုတ်ခွက်ဆင်းတုတော် နံပါတ် ၇၉ (ကျောဖက်)။
- ၈၁-ကြို့တူဖုရားတန်တိုင်းမှရသော အုတ်ခွက်။
- ၈၂-ကြို့တူဖုရားတန်တိုင်းမှရသော အုတ်ခွက်။
- ၈၃-ကြို့တူဖုရားတန်တိုင်းမှရသော အုတ်ခွက်။
- ၈၄-ကြို့တူဖုရားတန်တိုင်းမှရသော အုတ်ခွက်။
- ၈၅-ကြို့ဘူဖုရားတန်တိုင်းမှရသော အုတ်ခွက်။
- ၈၆-ရန်ကုန်မြို့၊ မိုလ်ဘထောင်ဖုရားမှရသော အုတ်ခွက်ဆင်းတုတော် (မျက်နှာဖက်)
- ၈၇-ရန်ကုန်မြို့၊ မိုလ်ဘထောင်ဖုရားမှရသော အုတ်ခွက်ဆင်းတုတော် နံပါတ်-၈၆-(ကျောဖက်)။
- ၈၈-ရန်ကုန်မြို့၊ တံတားကလေးမှရသော အုတ်ခွက်ဆင်းတုတော်။
- ၈၉-ပဲခူးမြို့၌ တွေ့ယှိသော ယိုဒယားအုတ်ခွက်ဆင်းတုတော်။
- ၉၀-ဖါးအံနယ် ကော့ဂွန်းဂူမှ အုတ်ခွက်ဆင်းတုတော်။
- ၉၁-ဖါးအံနယ် ကော့ဂွန်းဂူမှ အုတ်ခွက်ဆင်းတုတော်။
- ၉၂-ဖါးအံနယ် ကော့ဂွန်းဂူမှ အုတ်ဆင်းတုတော်။
- ၉၃-ပဲခူးမြို့မှရယှိသော အုတ်ခွက်ဆင်းတုတော်အပိုင်းကျိုး။
- ၉၄-ပဲခူးမြို့မှရယှိသော အုတ်ခွက်ဆင်းတုတော် အပိုင်းကျိုး။
- ၉၅-ပဲခူးမြို့မှရယှိသော အုတ်ခွက်ဆင်းတုတော် အပိုင်းကျိုး။
- ၉၆-ရခိုင်ပြည်၊ စစ်တွေခရိုင်မှ ရယှိသော အုတ်ခွက်ဆင်းတုတော်များ။
- ၉၇-ပုဂံမြို့ စေတေယ်နောအံ၏ အုတ်ခွက်။
- ၉၈-ပုဂံမြို့ မင်္ဂလာစေတီအရှေ့ ကုန်းတကုန်း၌ တွေ့ယှိရသော အုတ်ခွက်ဆင်းတုတော်တဆူ။
- ၉၉-ပုဂံမြို့၊ မြင်းကပါရွာ အဘယ်ရတနာအနီး ကုန်းတကုန်းမှရသော အုတ်ခွက်ဆင်းတုတော်။
- ၁၀၀-ပုဂံမြို့၊ မြင်းကပါရွာ၊ ဦးကြွက်ကျောင်းအနီး ကုန်းတကုန်းမှ ရယှိသော အုတ်ခွက်ဆင်းတုတော်။
- ၁၀၁-ပုဂံမြို့၊ ထီးလိုမင်းလိုဖုရားဘောင်၊ ကိုအောင်လှယာအတွင်းကုန်းမှ ရသော အုတ်ခွက် ဆင်းတုတော်။
- ၁၀၂-ပုဂံမြို့၊ မြင်းကပါရွာ၊ နန်းဖုရားအနီး၊ နှစ်ထပ်စေတီအတွင်းမှရသော အုတ်ခွက်ဆင်းတုတော်။
- ၁၀၃-ပုဂံမြို့၊ ရယှိသော အုတ်ခွက်ဆင်းတုတော်။

၁၀၄-တံဘေးမှရသော အုတ်ခွက်ဆင်းတုတော်။

၁၀၅-ပျူစာနှင့် ဆင်းတုတော်သုံးဆူတံ့ပါသောအုတ်ခွက်။ ပုဂံ။

၁၀၆-ပုဂံမြို့၊ မြင်းကပါရွာ၊ ဘောရကျောင်းတောင်ဖက်၊ ကုန်းဘကုန်းမှရယူသော သံဖြင့်သွန်းလုပ်၍၊
ဆင်းတုတော်သုံးဆူတံ့ပါသောပုံ။

၁၀၇-ဖုရားတုတော်ဆူရေး-၁၀၀-ပါသော အုတ်ခွက်အကြီးစားတမျိုး။

၁၀၈-ဖုရားဆင်းတုတော်ဆူရေး-၂၈-ပါသော အုတ်ခွက်အကြီးစားတမျိုး။

၁၀၉-ဖုရားဆင်းတုတော်ဆူရေး-၁၀၀-ပါသော အုတ်ခွက်အကြီးစားတမျိုး။

၃၁၀-“ဣသုရေနမး” ဟု ပုံနှိပ်စာပါသော၊ ပုဂံအနော်ရထာမင်းလက်ထက်လောက်က အုတ်ခွက်
ဆင်းတုတော်။

၁၁၁-ဖုရားဆင်းတုတော်ဘဆူနှင့် ဘေးရံစေဘီကလေး-၅၂-ဆူပါသော အုတ်ခွက်။

၁၁၂-ညောင်ရွက်သဏ္ဍာန်ယိုသောအုတ်ခွက်။

၁၁၃-ဘောင်စောက်နှင့် ဘောင် အတွင်း ဘဲဥပုံ သဏ္ဍာန် ယို၍၊ ဗုဒ္ဓ ဝင် အခန်းခန်း များပါသော
အုတ်ခွက်။

၁၁၄-အုတ်ခွက်တံဆိပ်ပုံ-ကြေးပုံစံ-ရှေ့ကြည့်။

၁၁၅-အုတ်ခွက်တံဆိပ်ပုံ (ပုံ-၁၁၄)၊ ဘေးကြည့်။

၁၁၆-မြေအုတ်ခွက်ပုံစံ။

၁၁၇-မြေခွက်ပုံစံ။

၁၁၈-ကျောက်အုတ်ခွက်ပုံစံ။

ပုဂံပြည် အနော်ရထာမင်း လက်ထက်မှစ၍ ပြည်ထောင်စု
 မြန်မာနိုင်ငံတော်အမြို့မြို့အရွာရွာတို့၌ တွေ့ယှိရသော
 အုတ်ခွက် ဆင်းတုတော်တို့ အနက် ထူးခြား
 ကွဲပြားသော အုတ်ခွက် ဆင်းတုတော်များ



၁ - (က နှင့် ခ)၊ အနော်ရထာမင်း၏ အုတ်ခွက်၊ ဗုဒ္ဓရုပ်ပွား ဆင်းတုတော်များ။

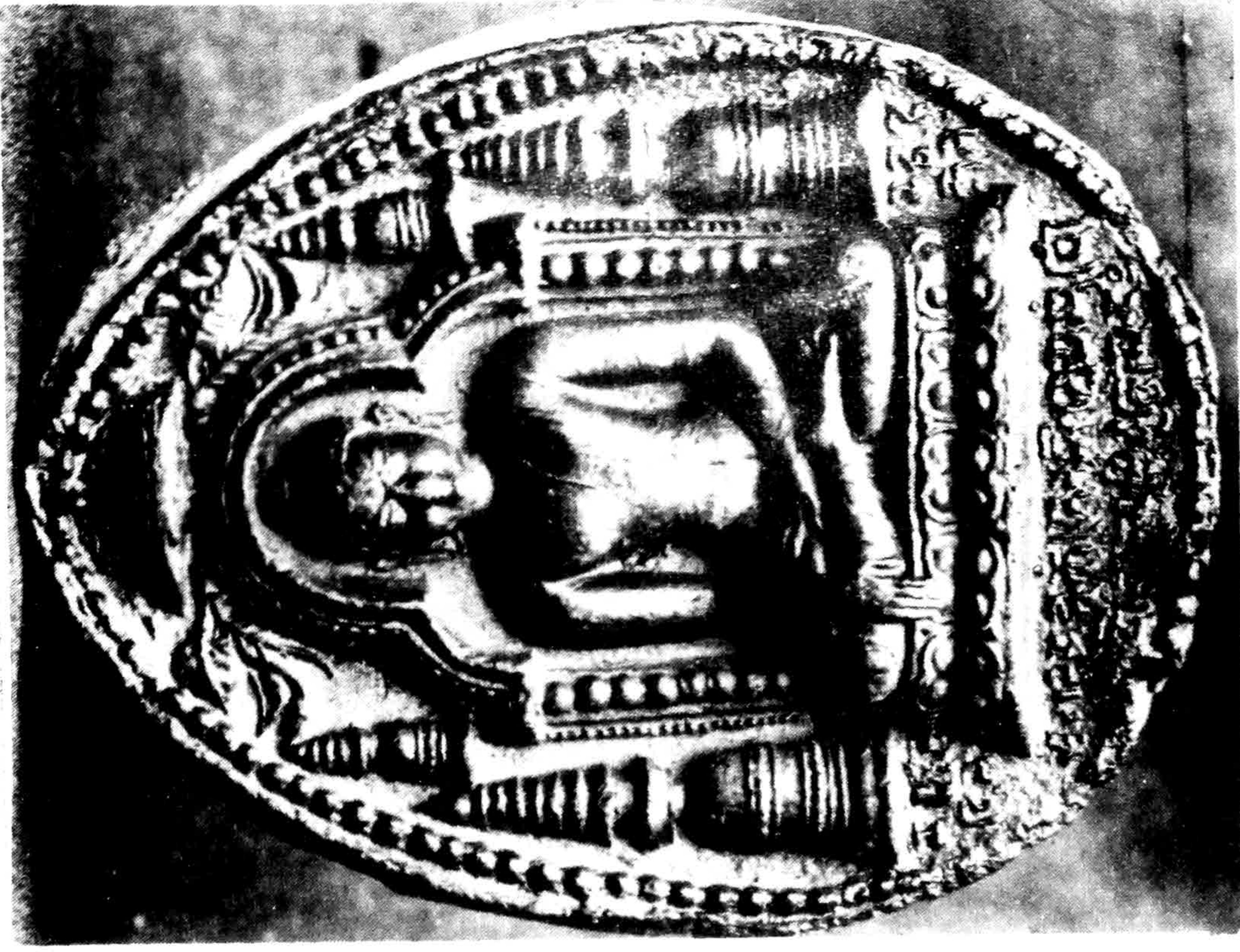

၄-အနော်ရထာမင်း၏ အုတ်ခွက်ဗုဒ္ဓရုပ်ပွားဆင်းတုတော်။

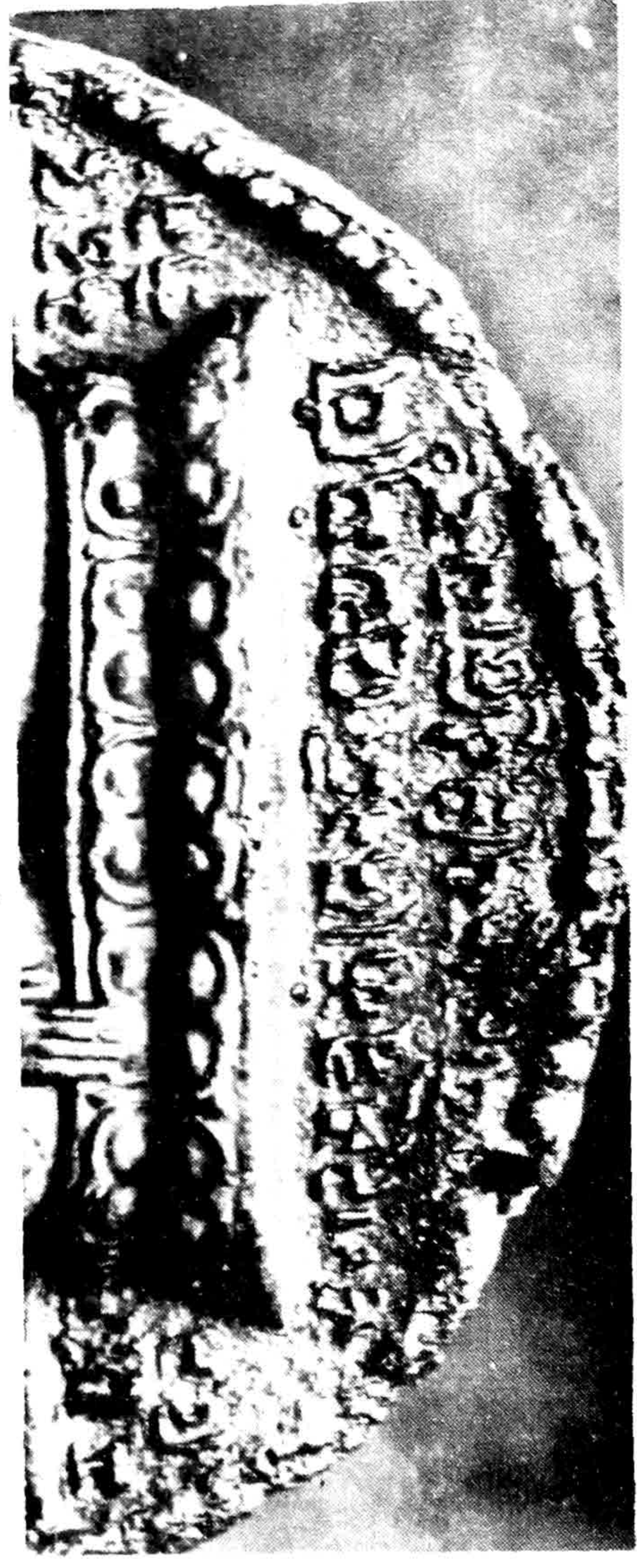

၅ - ပုံ(၄)တွင် ပြထားသော အုတ်ခွက် အောက်ခြေ၌ ပါသော ရှေးဟောင်း နဂါးရီ

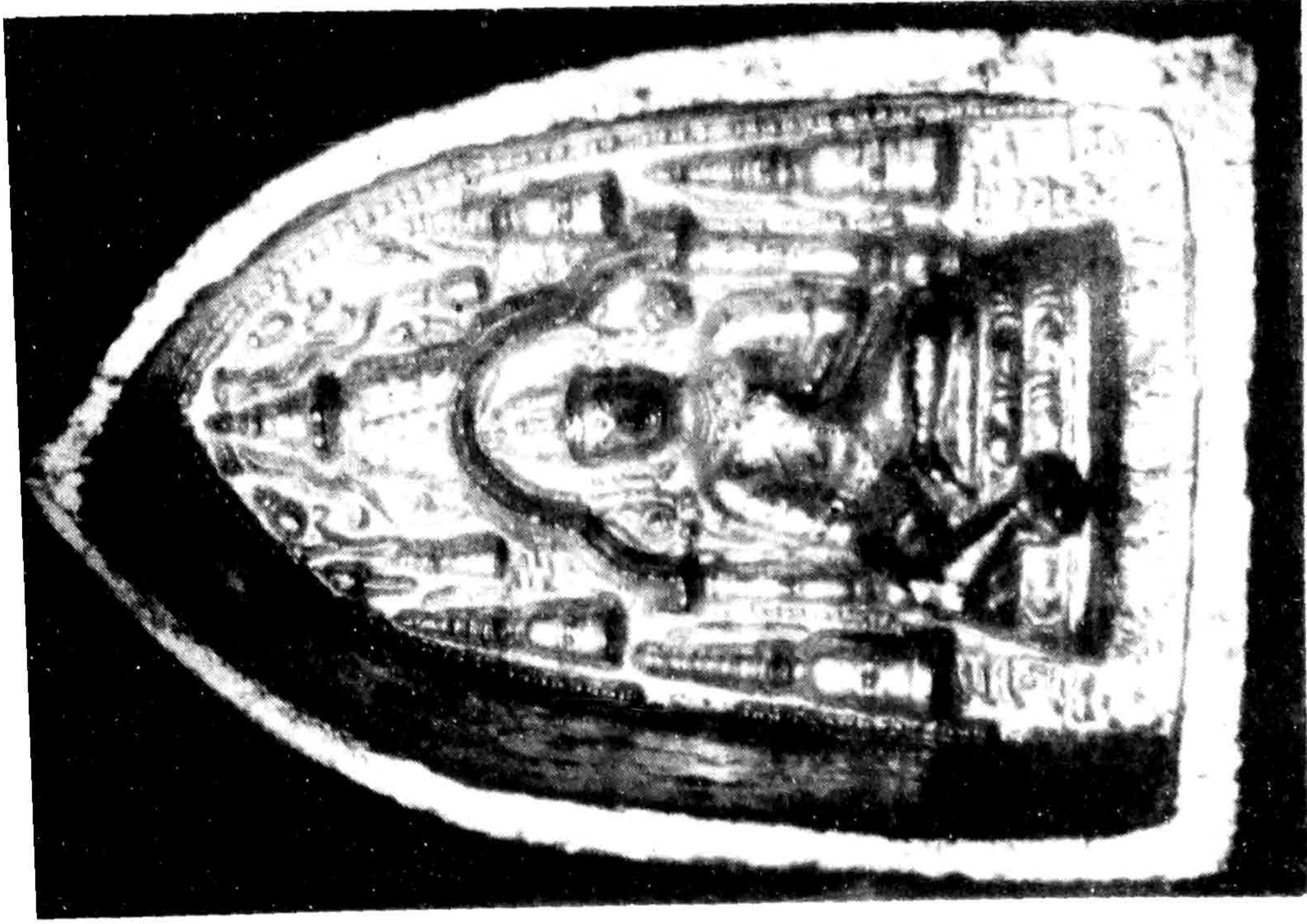

၂ - အနော်ရထာမင်း၏ အုတ်ခွက်၊ ဗုရားလောင်း
လောကနာထပုံတော်။



၃ - ပုံ(၂)တွင် ပြထားသော အုတ်ခွက် ကျောဖက်တွင်ပါသော လက်ရေးစာ။



၆ - အနော်ရထာမင်း၏ အုတ်ခွက် ဗုဒ္ဓရုပ်ပွား ဆင်းတု
တော်နှင့် ဗုရားလောင်း လောကနာထ ပုံတော်များ။



၇ - ပုံ(၆) တွင် ပြထားသော အုတ်ခွက် အောက်ခြေ၌ ပါသော ရှေးဟောင်း
အက္ခရာနှင့် ပုံနှိပ်စာ။

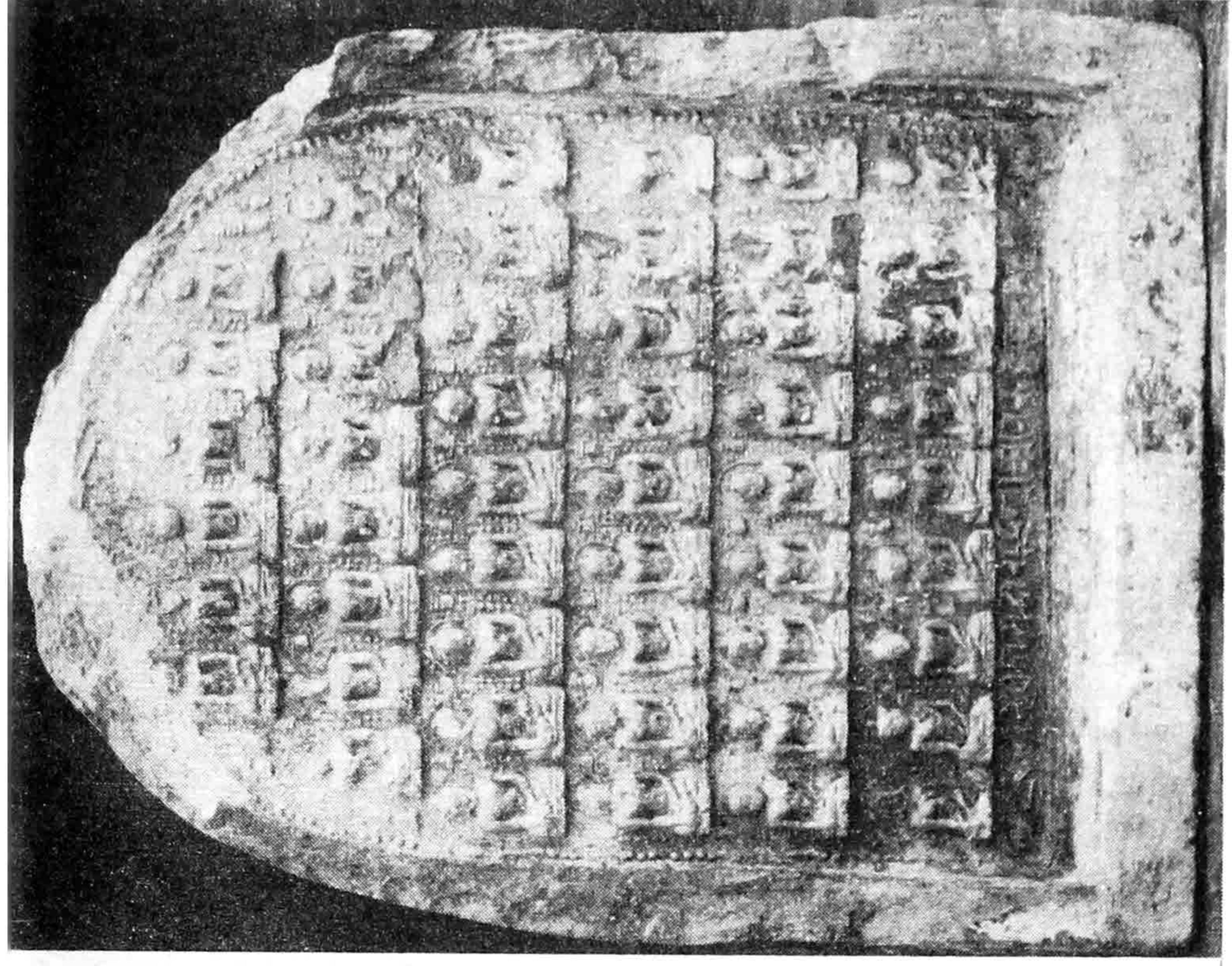

၈ - အနော်ရထာမင်း၏ ဗုရားဆူရေ ၅၀ - ပါသော
အုတ်ခွက်။

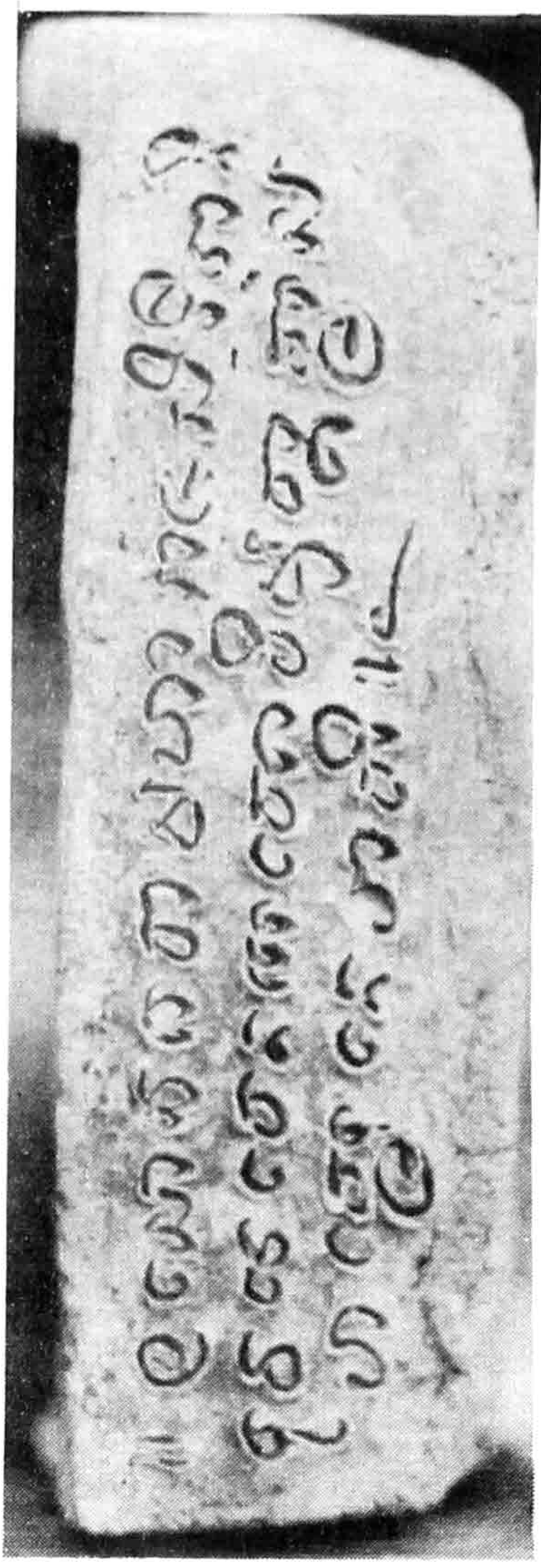

၉ - ပုံ(၈) တွင်ပြထားသော အုတ်ခွက်အောက်ပေါင်၊ အောက်ဖက်၌ ရှေးဟောင်း မှန် - မြန်မာ
အက္ခရာနှင့် ရေးထိုးထားသော လက်ရေးစာ။



၁၀ - အနော်ရထာမင်း၏ အုတ်ခွက်။



၁၁ - အနော်ရထာမင်း၏ အုတ်ခွက်၊ (၎င်းပုံတမျိုးနှင့် ကျောဖက်စာကိုပို့ - ၆၈ (က)နှင့် (ခ) တွင်လည်းပြထားပါသည်။)



၁၂ - (က နှင့် ခ) တို့တေးမြို့စမ်းရွာတွင် တွေ့ရှိရသော အနော်ရထာမင်း၏ အုတ်ခွက်ဆင်းတုတော်များ။

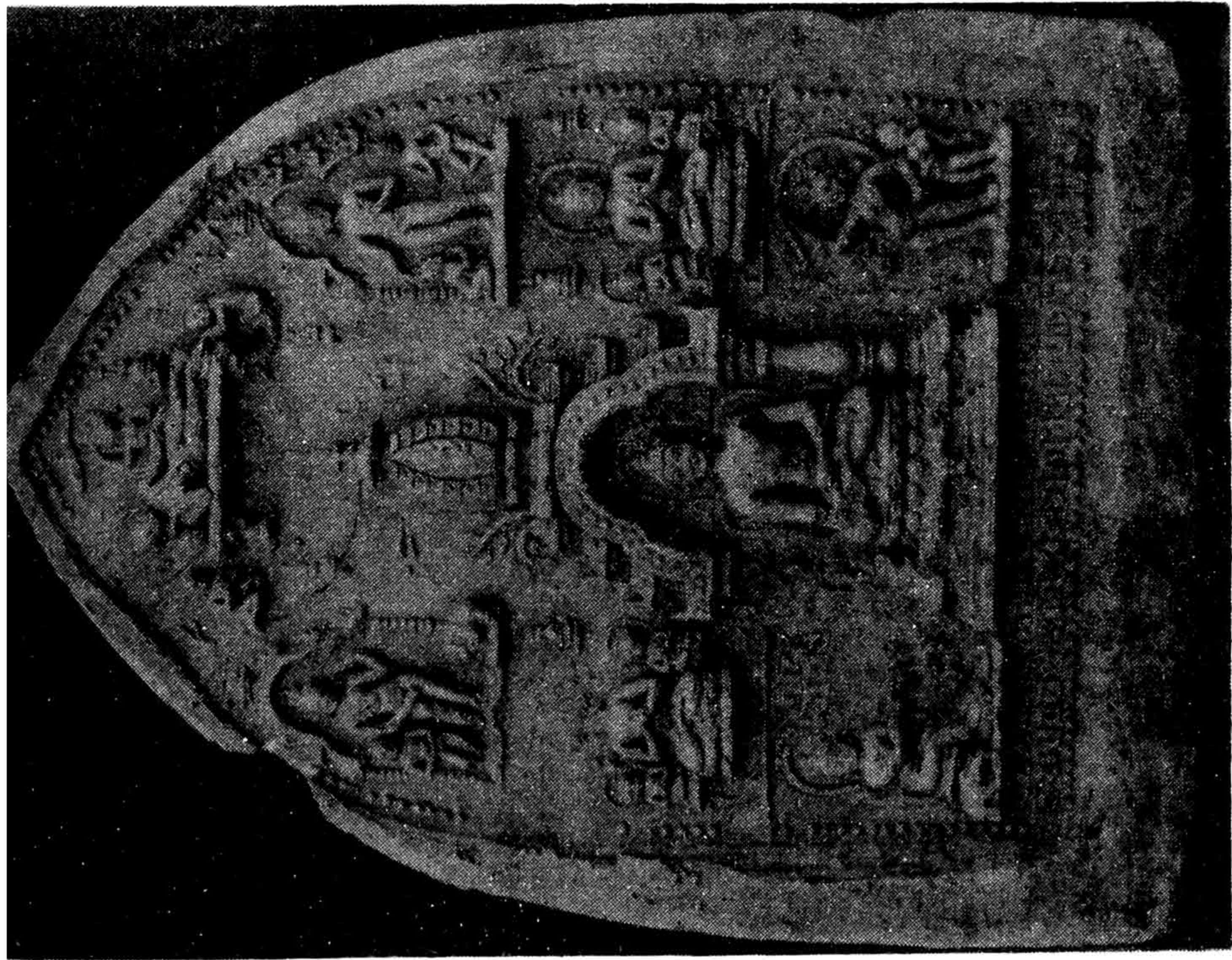

၁၃ - (က) - အနော်ရထာမင်း၏ လက်ထက် ဂြိမဟာ သာလိနိ အမည်ပါသော ကုသိုလ်ရှင်၏ ကောင်းမှုတော် အုတ်ခွက်။



၁၃ - (ခ) - ပုံ(၁၃ - က)တွင် ပါသော အုတ်ခွက် အောက်ခြေ နှမ်းတွင် ပါယိသော ရှေးဟောင်း နာဂရီ အက္ခရာနှင့် ပုံနှိပ်စာ။



၁၄ - (က) - အနော်ရထာမင်း၏ လက်ထက် ရာဇဝလ္လာ မင်းယဿ၏ ကုသိုလ်ကောင်းမှုအုတ်ခွက်။

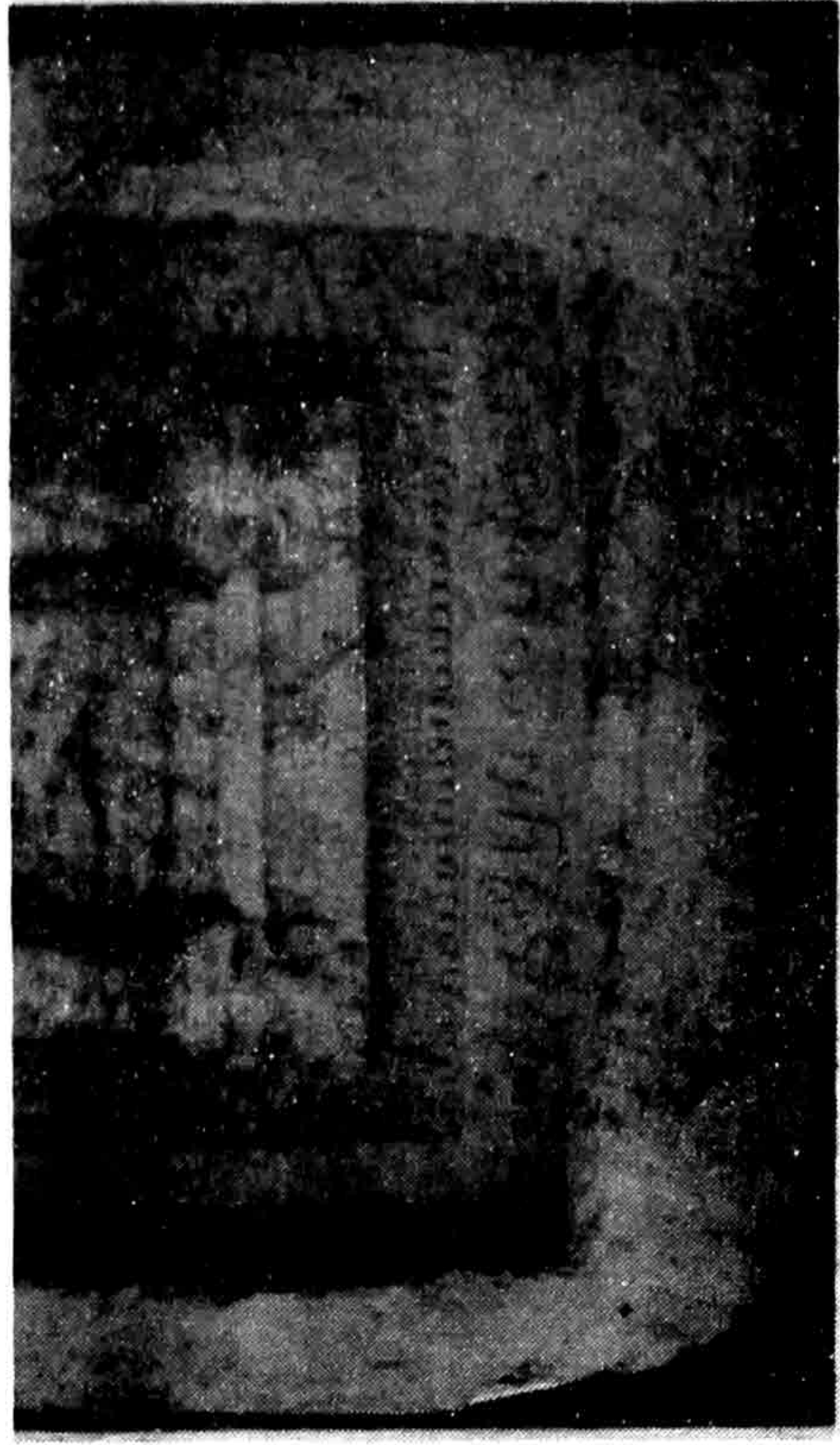

၁၄ - (ခ) - ပုံ(၁၄ - က)တွင် ပြထားသော အုတ်ခွက်၌ပါသော ပုံနှိပ်စာ အောက်ပိုင်း။

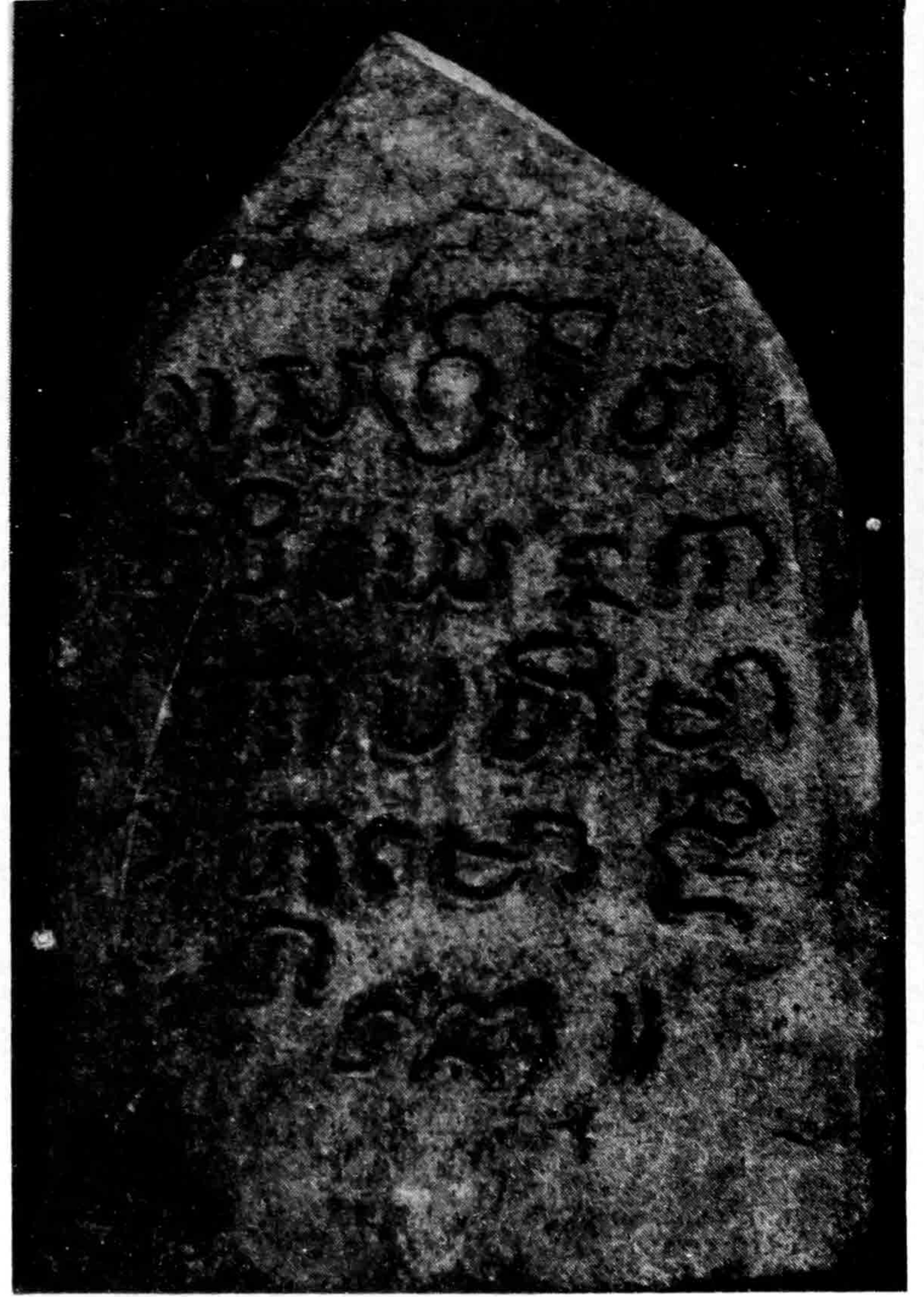

၁၅ - (က) အနော်ရထာမင်းလက်ထက် ရာဇဝလ္လဘမင်းယသ၏

၁၅ - (ခ) - ပုံ(၁၅-က) တွင်ပြထားသော အုတ်ခွက် ကျောဖက်ယို လက်ရေးစာ။



၁၆ - ပုံ(၁၅-က) တွင်ပြထားသော အုတ်ခွက်နှင့် တမ္ပိုးတည်းဖြစ်သော အချိုအုတ်ခွက်များ၏ ကျောဖက်၌ပါသော လက်ရေးစာများ။

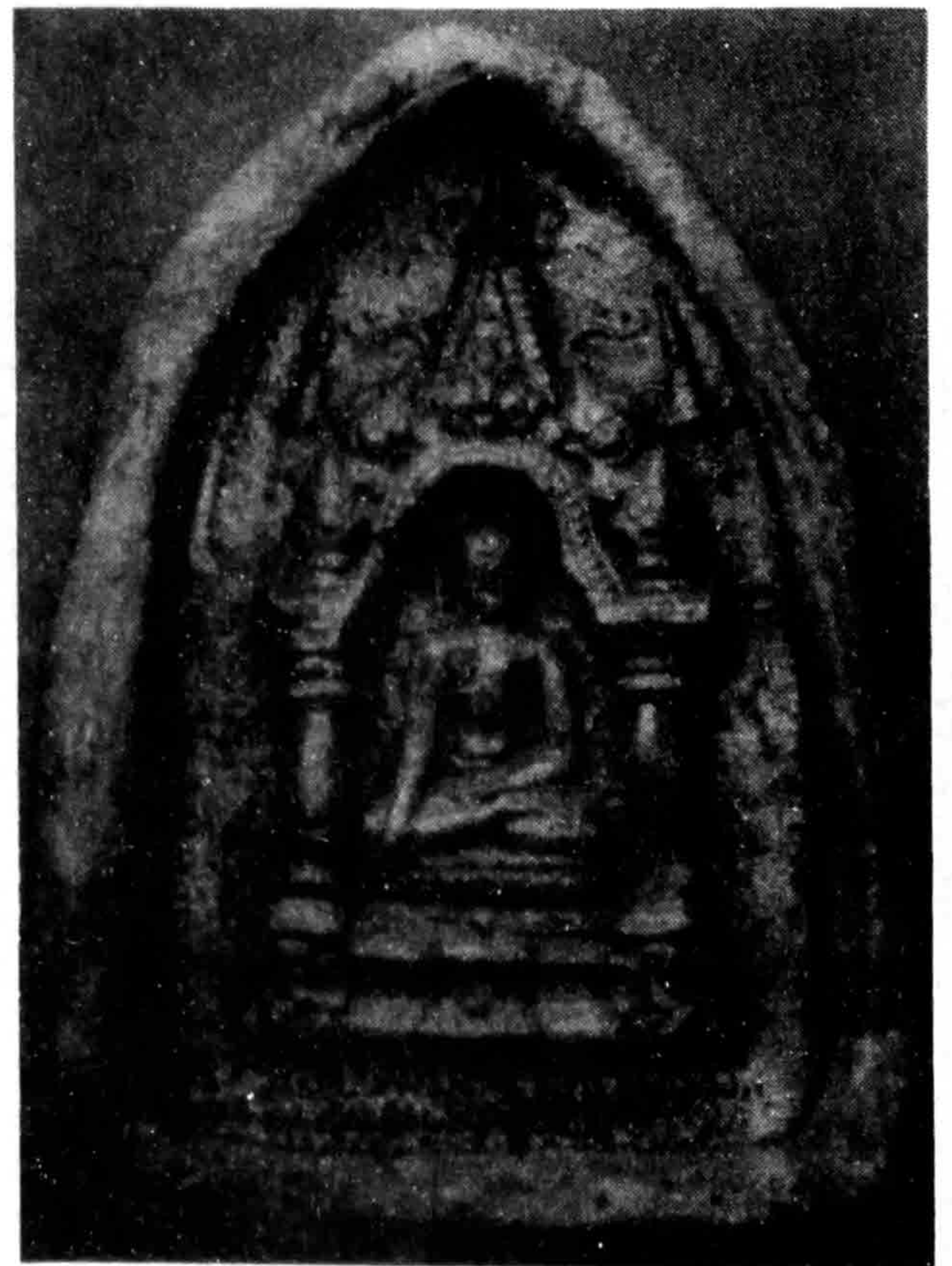

၁၇ - ပုံ(၁၅) တွင်ပြထားသော အုတ်ခွက်နှင့် တမ္ပိုးတည်းဖြစ်၏။ သို့သော် အုတ်ခွက်အောက်ခြေ၌ပါသော စာမှာ တခြားဖြစ်ပြီး အဋ္ဌာဝိသတိအစယိုသော စာတမ်းပါသည်။



၁၈ - အနော်ရထာမင်း လက်ထက်မှ အုတ်ခွက် ဆင်းတုတော် တဆူ။

၁၉ - ပုံ(၁၈)အုတ်ခွက် ကျောဖက်ယှိ လက်ရေးစာ။



၂၀ - အနော်ရထာမင်း လက်ထက် အုတ်ခွက် ဆင်းတုတော်၏ ကျောဖက်ယှိ လက်ရေးစာ။

၂၁ - အနော်ရထာမင်းလက်ထက် အုတ်ခွက်ဆင်းတုတော်တဆူ။



၂၂ - အနော်ရထာမင်း လက်ထက် အုတ်ခွက် ဆင်းတုတော် တဆူ၏ ကျောဖက်ယို လက်ရေးစာ။

၂၃ - အနော်ရထာမင်း လက်ထက် အုတ်ခွက် ဆင်းတုတော် တဆူ၏ ကျောဖက်ယို လက်ရေးစာ။



၂၄ - အနော်ရထာမင်း လက်ထက် အုတ်ခွက် ဆင်းတုတော် တဆူ၏ ကျောဖက်ယို လက်ရေးစာ။

၂၅ - အနော်ရထာမင်း လက်ထက် အုတ်ခွက် ဆင်းတုတော် တဆူ၏ ကျောဖက်ယို လက်ရေးစာ။



၂၆ - အနော်ရထာမင်း လက်ထက် အုတ်ခွက်တဆူ၏ ကျောဖက်ယို လက်ရေးစာ။



၂၇ - အနော်ရထာမင်း လက်ထက် အုတ်ခွက်တဆူ၏ ကျောဖက်ယို လက်ရေးစာ။



- အနော်ရထာမင်း လက်ထက် အုတ်ခွက်ဆင်းတုတော် တဆူ၏ ကျောဖက်ယို လက်ရေးစာ။



၂၉ - အနော်ရထာမင်းလက်ထက် သြဗညာနောင်၊ ကောင်းမှု အုတ်ခွက် ဆင်းတု။



၃၀ - ပုံ(၂၉)တွင် ပြထားသော အုတ်ခွက်၏ ကျောဖက်ယှိ ပျူစာ၊ လက်ရေးစာ။



၃၁ - အနော်ရထာမင်း လက်ထက် ကုသိုလ်ရှင် စိပေအမည်နှင့် အုတ်ခွက် ဆင်းတုတော်တဆူ။



၃၂ - ပုံ (၃၁)တွင် ပြထားသော အုတ်ခွက် ကျောဖက်ယှိ လက်ရေး စာ။



၃၃ - ရန်ကုန်မြို့ မဝင်းကြည်ဆံမှ ငှားရမ်းရယူသော အုတ်ခွက် (အနော်ရထာမင်း လက်ထက် ပုဂံမြို့မှ အုတ်ခွက်)။

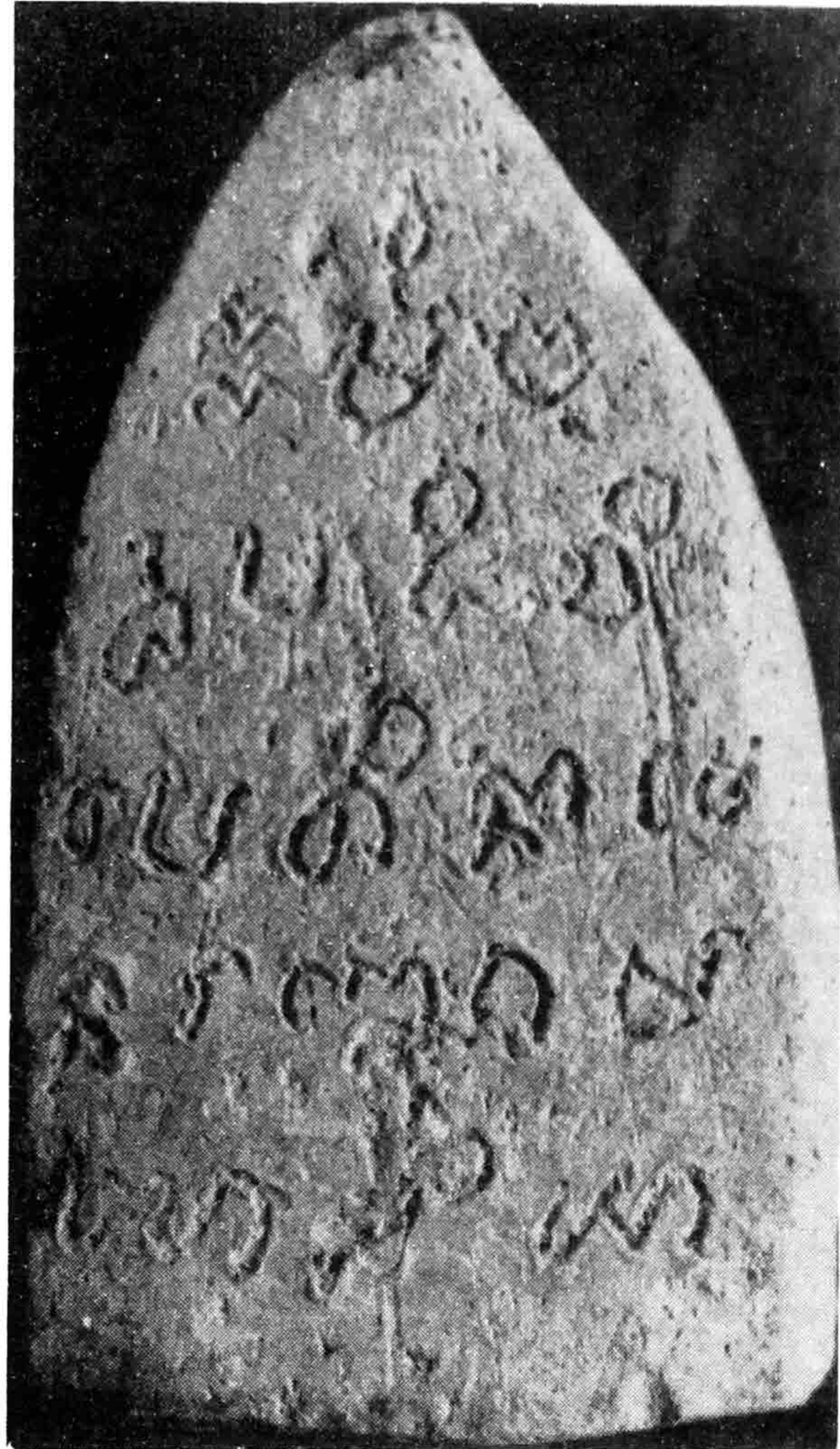

ပုံ-၃၄(က)



ပုံ-၃၄(ခ)

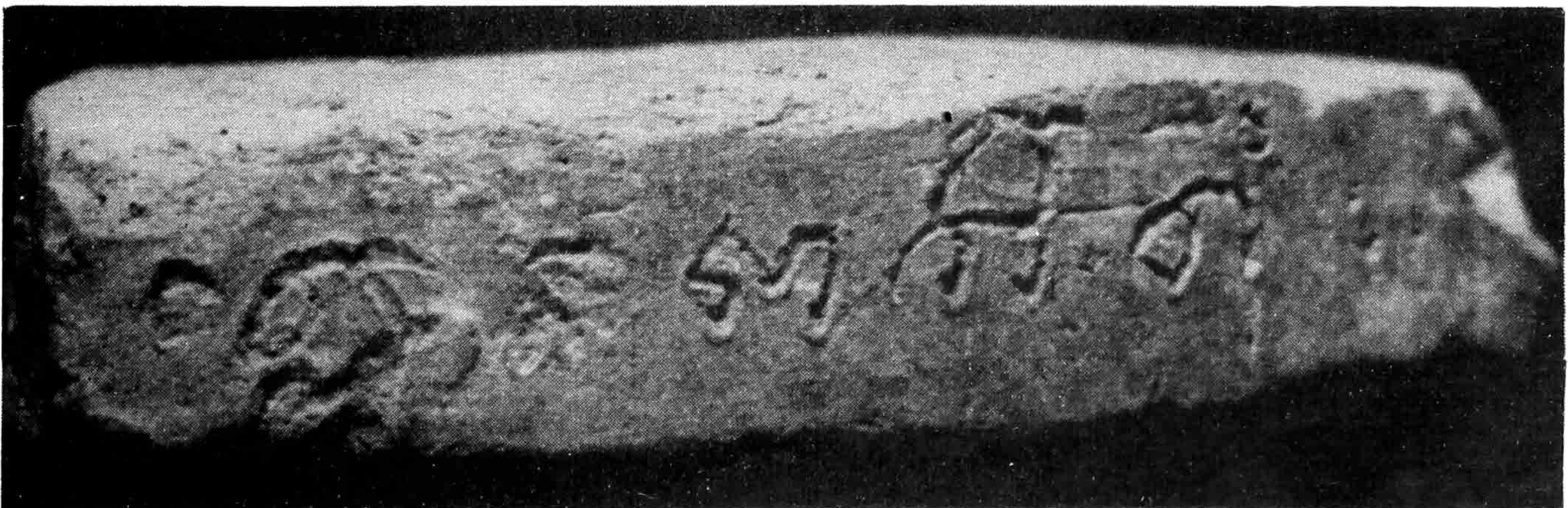

ပုံ-၃၄(ဂ)

၃၄ - (က-ခ-ဂ) - ပုံ(၃၃) တွင် ပြထားသော အုတ်ခွက်၏ကျောပက်နှင့် ဆောင်များတွင်ပါသော လက်ရေးစာ။

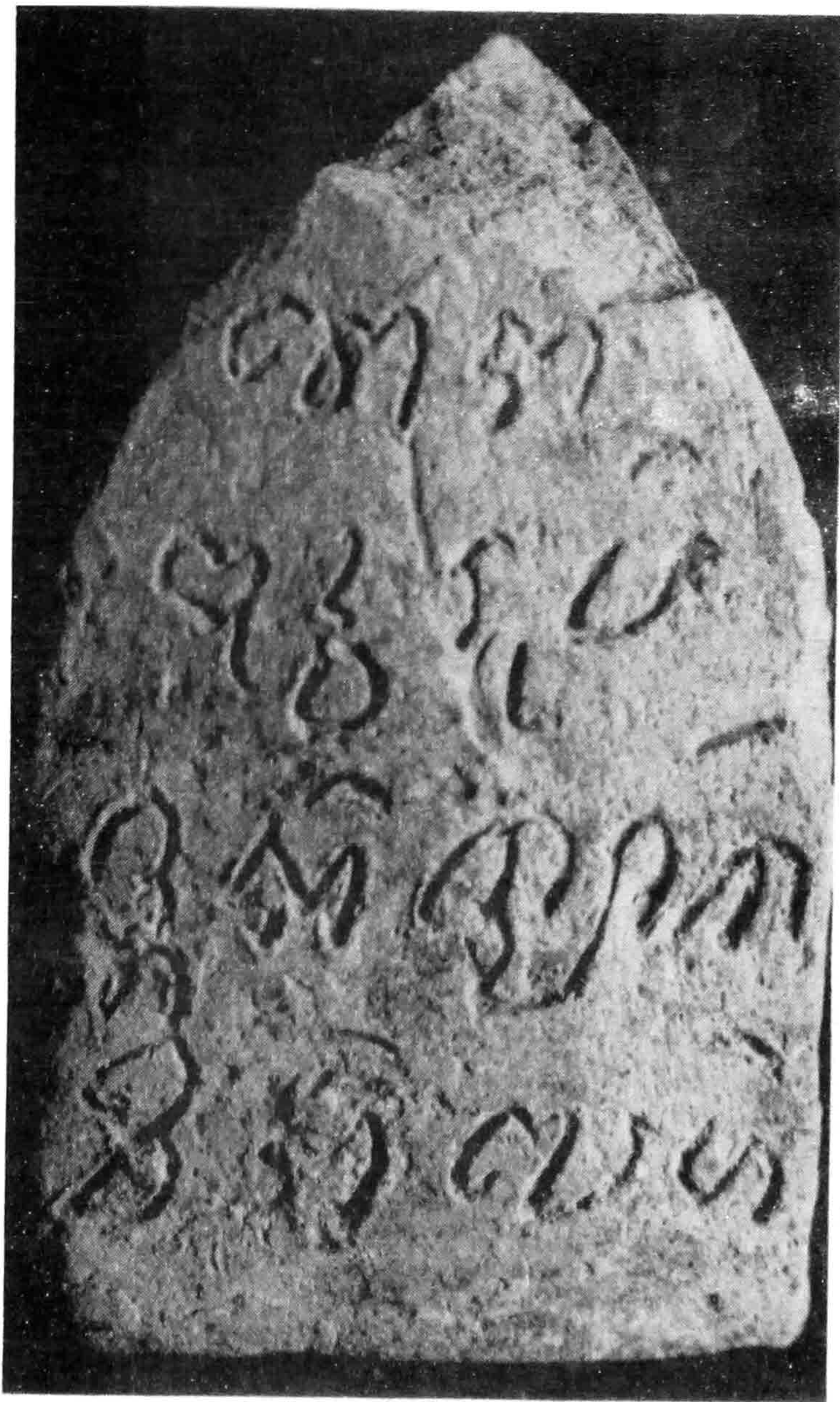

၃၅ - ပုံ (၃၃) တွင် ပြထားသော အုတ်ခွက်နှင့် တပုံစံတည်း
ဖြစ်သော အုတ်ခွက်၏ ကျောဖက်မှ လက်ရေးစာ။



၃၆ - ပုဂံမြို့ စောလူးမင်း၏ အုတ်ခွက်ဆင်းတုတော်။

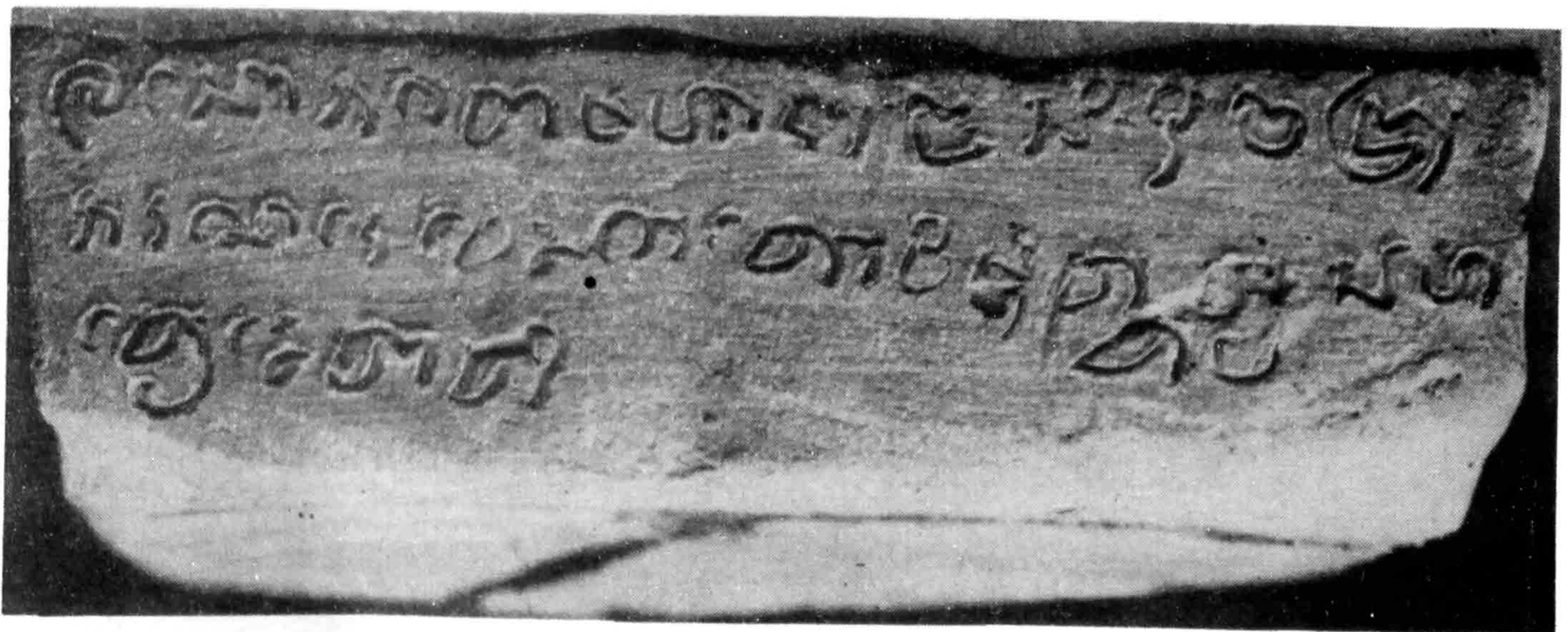

၃၇ - ပုံ (၃၆) တွင်ပါသော အုတ်ခွက်၏ အောက် ဘောင် အောက်ဖက်မှ လက်ရေးစာ။



၃၈ - မန္တလေးမြို့ နန်းဦးကျောင်းတိုက် သိမ်အပြင်ဖက်မှ ရသော အုတ်ခွက်။

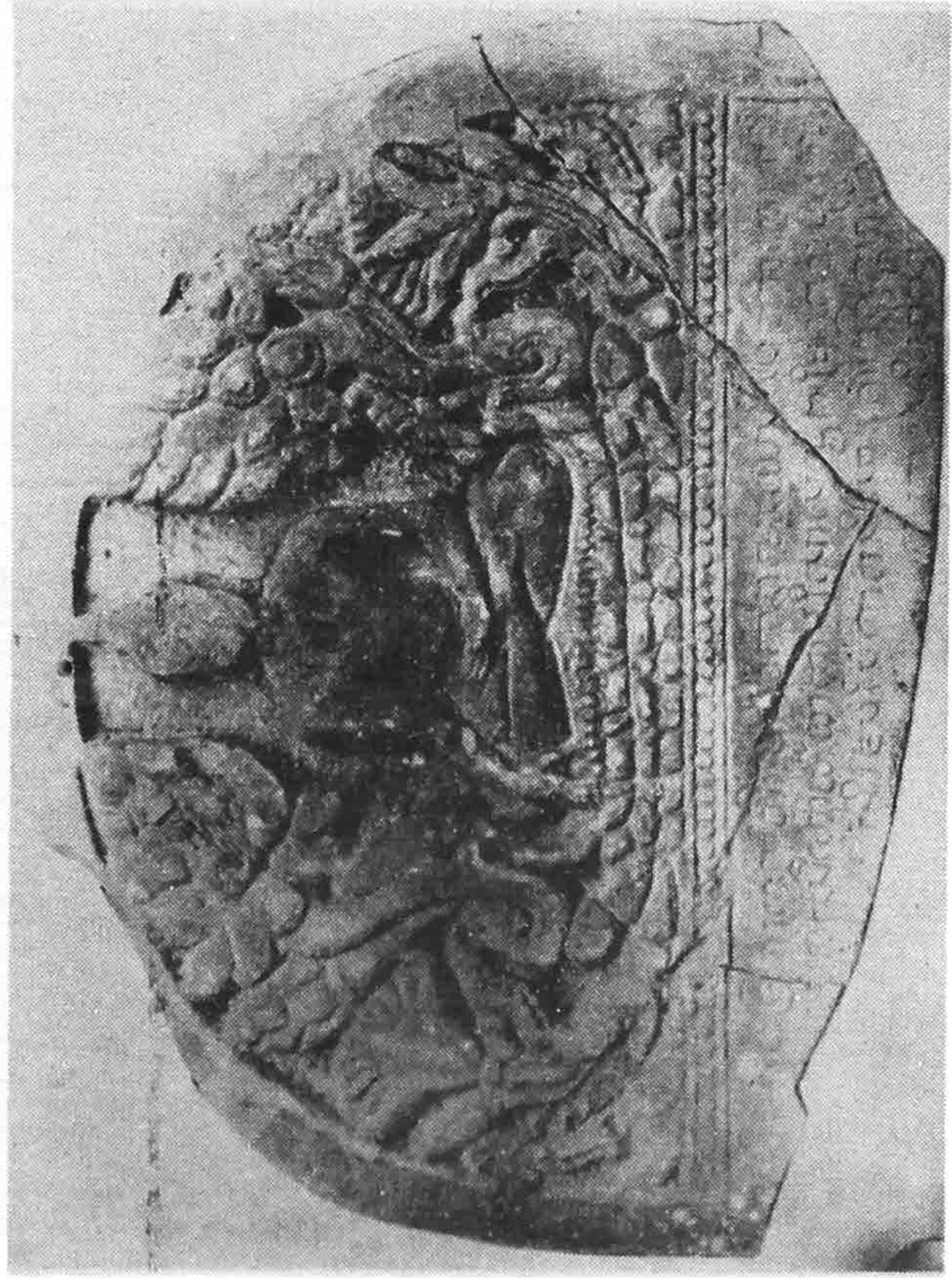

၃၉ - မြိတ်မြို့ မှရသော စောလူးမင်း၏ ကျောက်စာ အပိုင်းအကျိုး။



၄၀ - ပုဂံ ကျန်စင်သားမင်း၏ အုတ်ခွက်။

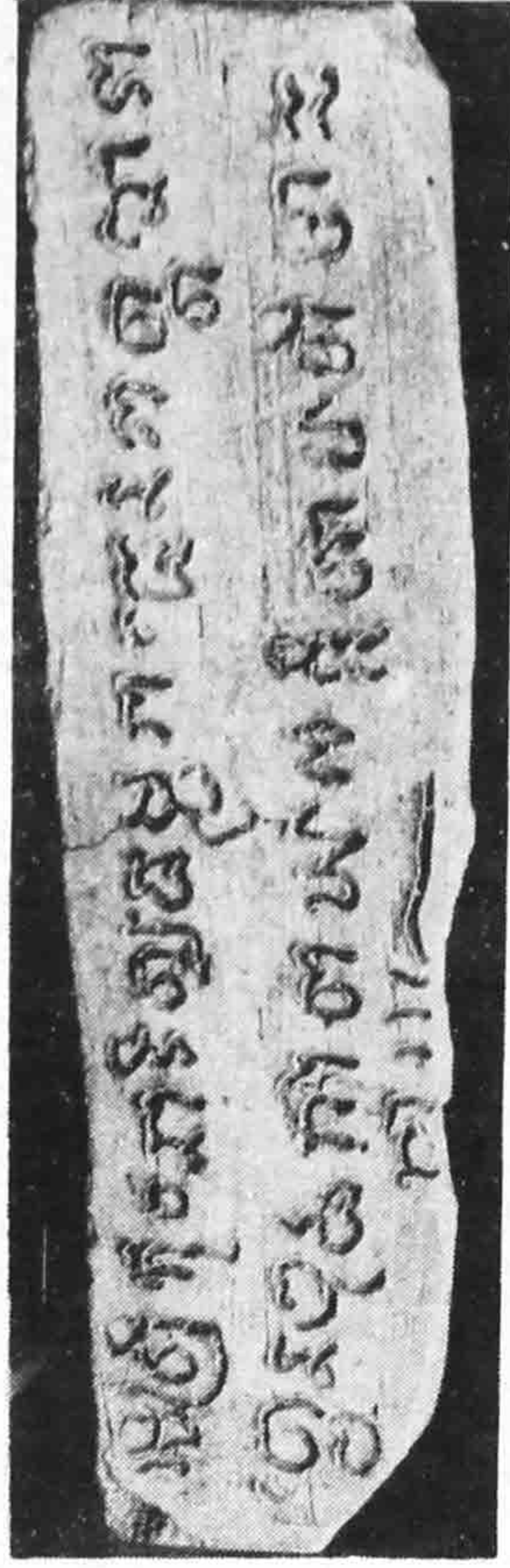

၄၁ - ပုဂံ(၄၀) တွင်ပြထားသော အုတ်ခွက်၏ အောက်ဘောင်အောက် ဖက်မှ လက်ရေးစာ။

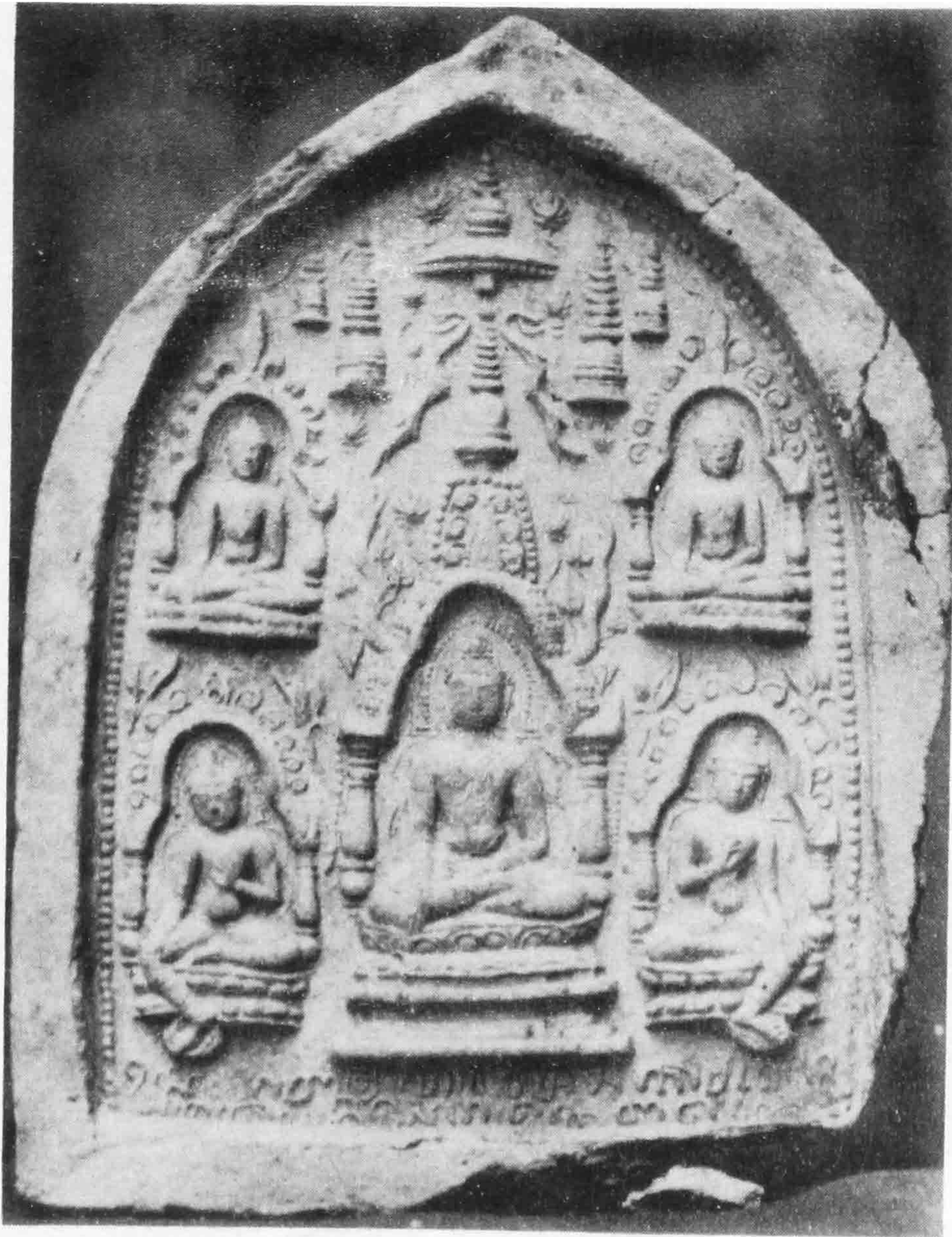

၄၂ - (က) - တြိလောကဝဋ်သကာ မဟာဒေဝီမိဖုရားကြီး၏ အုတ်ခွက်
ဆင်းတုတော် (မျက်နှာဖက်)။



၄၂ - (ခ) - ပုံ (၄၂ - က) တွင် ပြထားသော အုတ်ခွက်အောက်ခြေက ပုံနှိပ်စာ။

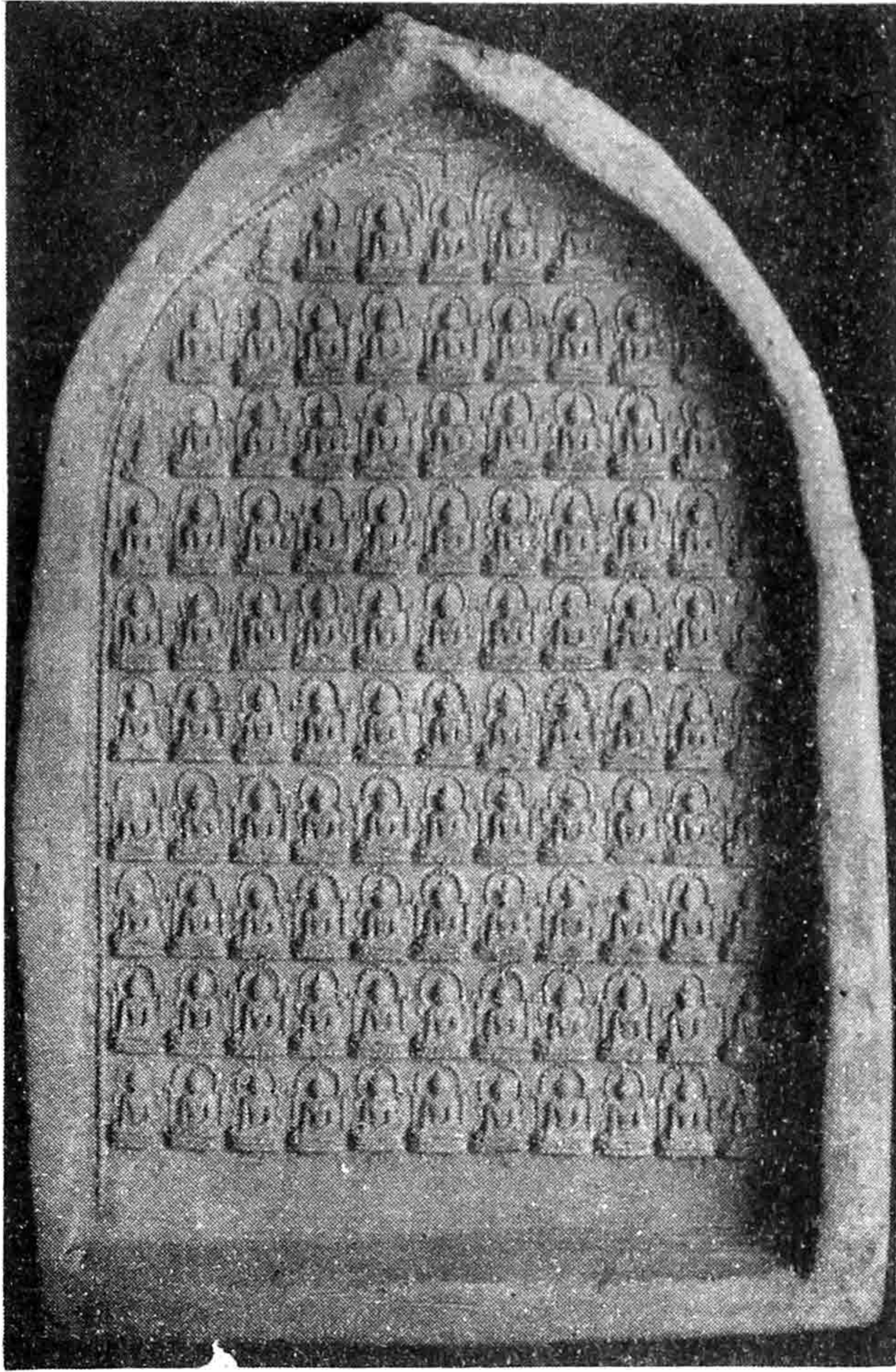

(က) - မျက်နှာဖက်။



(ခ) - ကျောဖက်က လက်ရေးစာ။

၄၃ - ပုဂံ အလောင်းစည်သူမင်း၏ အုတ်ခွက်ဖုရား။

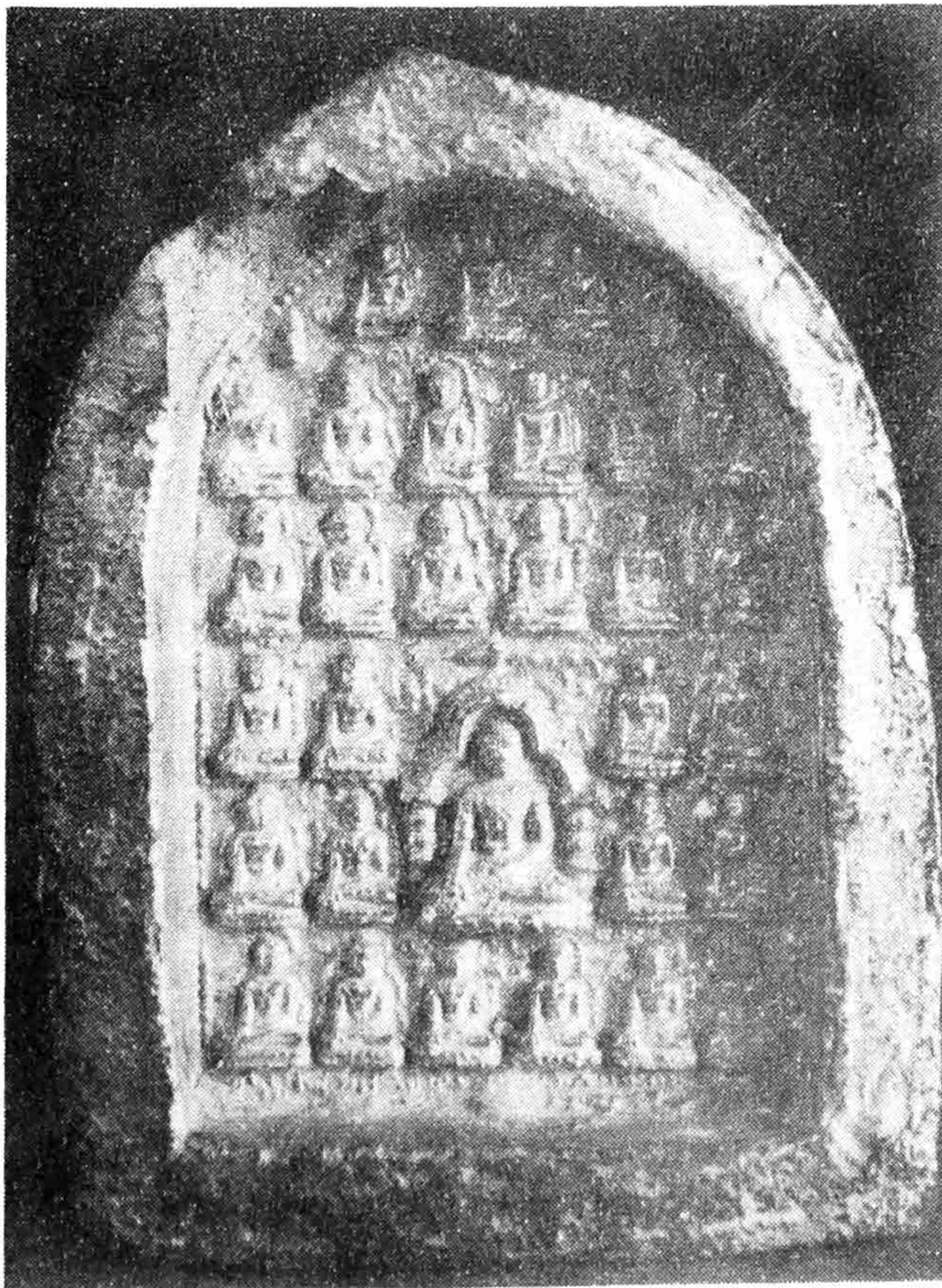

၄၄ - (က) - အုတ်ခွက် မျက်နှာဖက် အောက်ခြေတွင် အဋ္ဌာဝိသတိ အစချီလျက် ပုံနှိပ်စာပါသော အုတ်ခွက်ဖုရား။

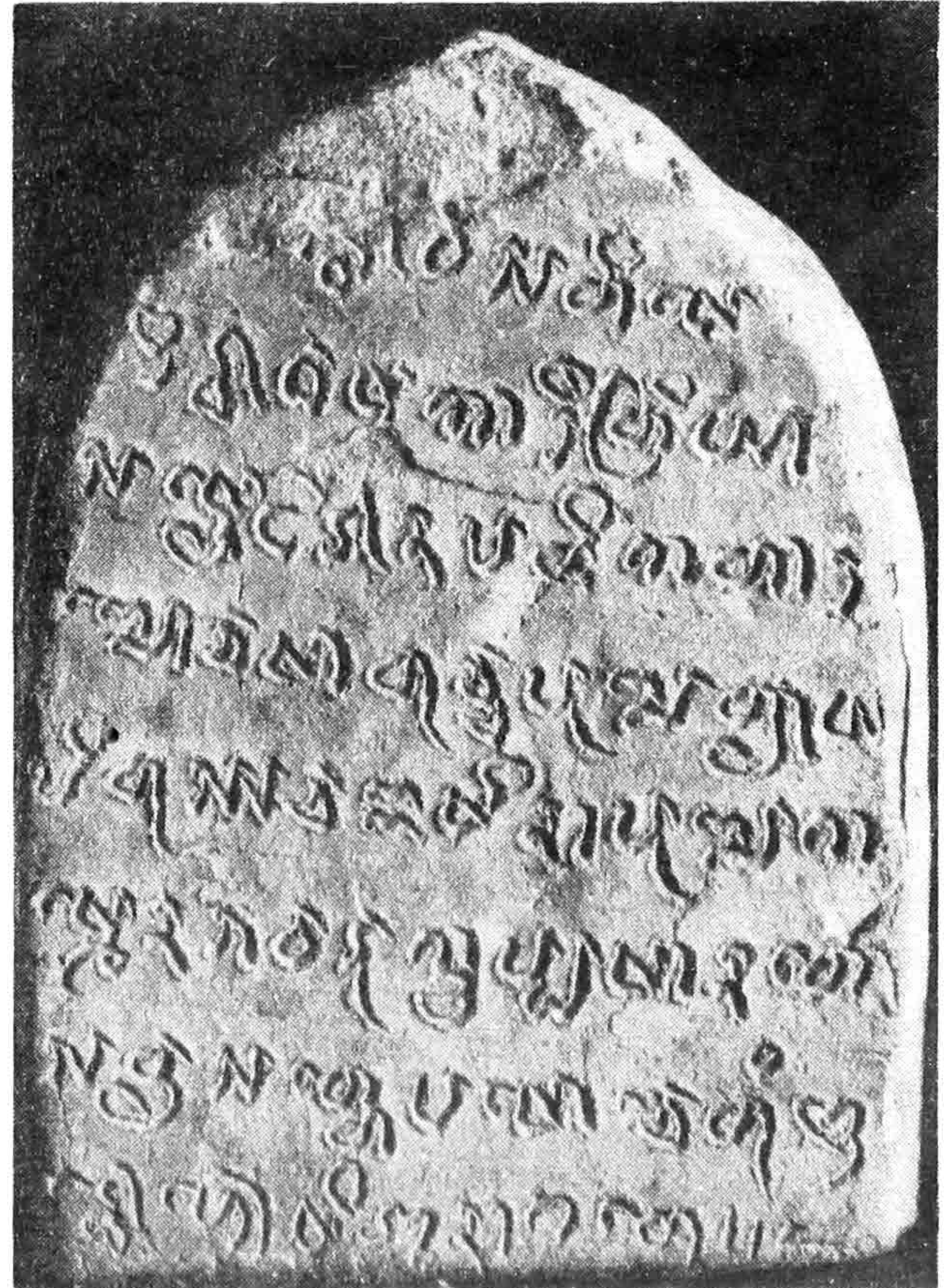

၄၄ - (ခ) - ပုံ (၄၄-က) အုတ်ခွက် ကျောဖက်တွင် ပါသော လက်ရေး စာ။



၄၅ - (က) - ကလန်ပုဝ၏ ဗုဒ္ဓဝင် ရှစ်ခန်း ပါသော အုတ်ခွက်။

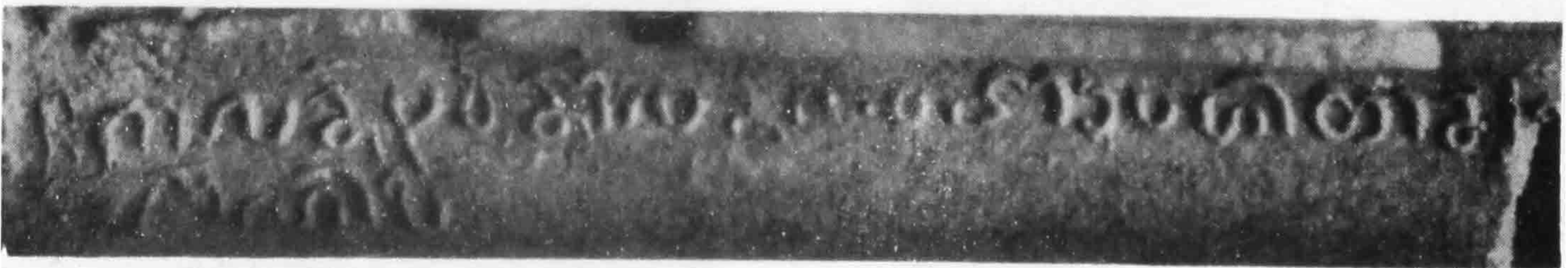

၄၅ - (ခ) - ပုံ (၄၅ - က) တွင် ပြထားသော အုတ်ခွက်အောက်ခြေက ပါသော ပုံနှိပ်စာ။



၄၆ - (ဂ) - ပုံ (၄၅ - က) တွင် ပြထားသော အုတ်ခွက်ကျောဖက်က လက်ရေးစာ။

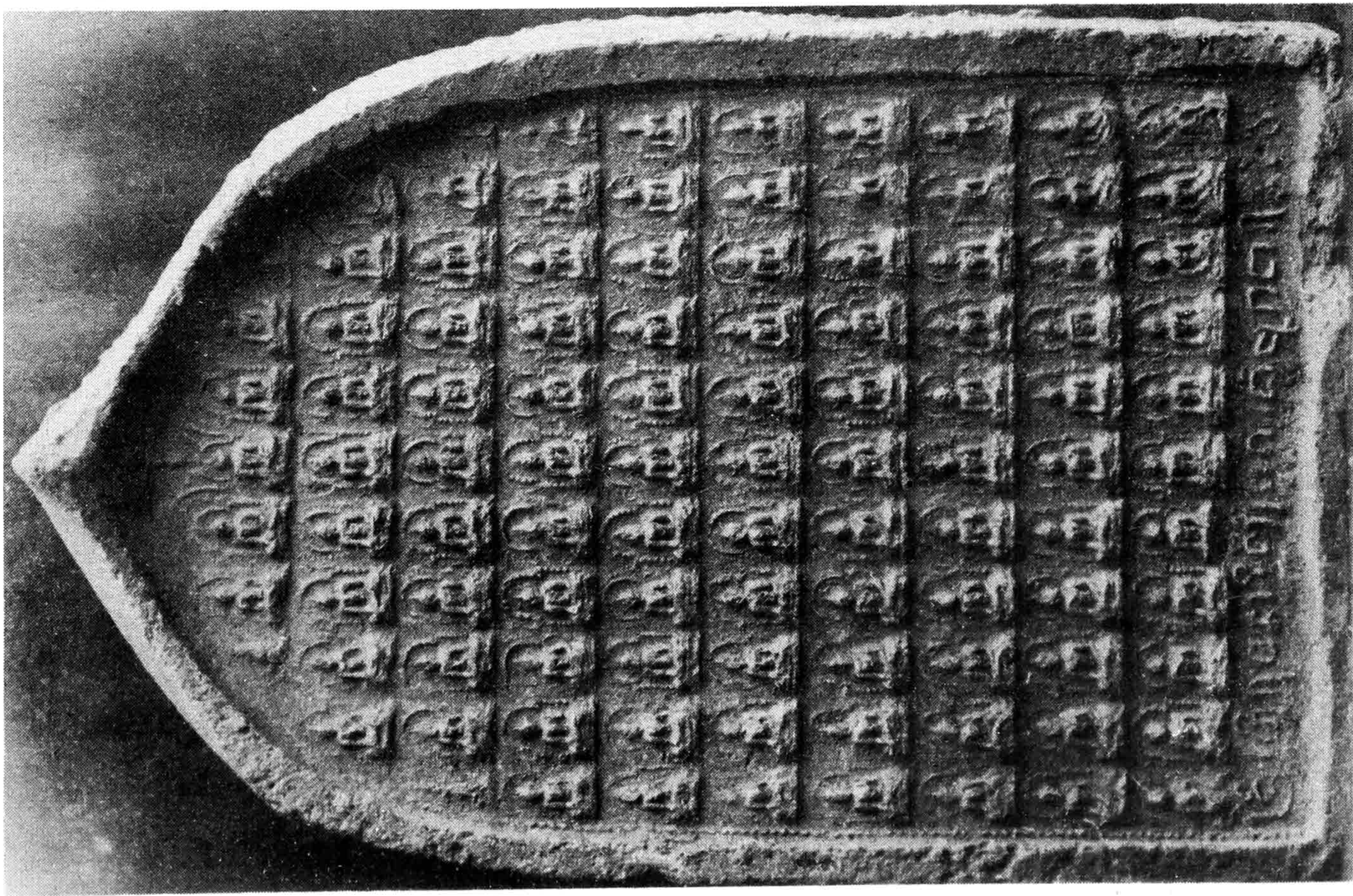

၄၆ - ဗုရား ဆူရေ တရာပါသော ပုဂံ နရပတိစည်သူမင်း၏ အုတ်ခွက်။

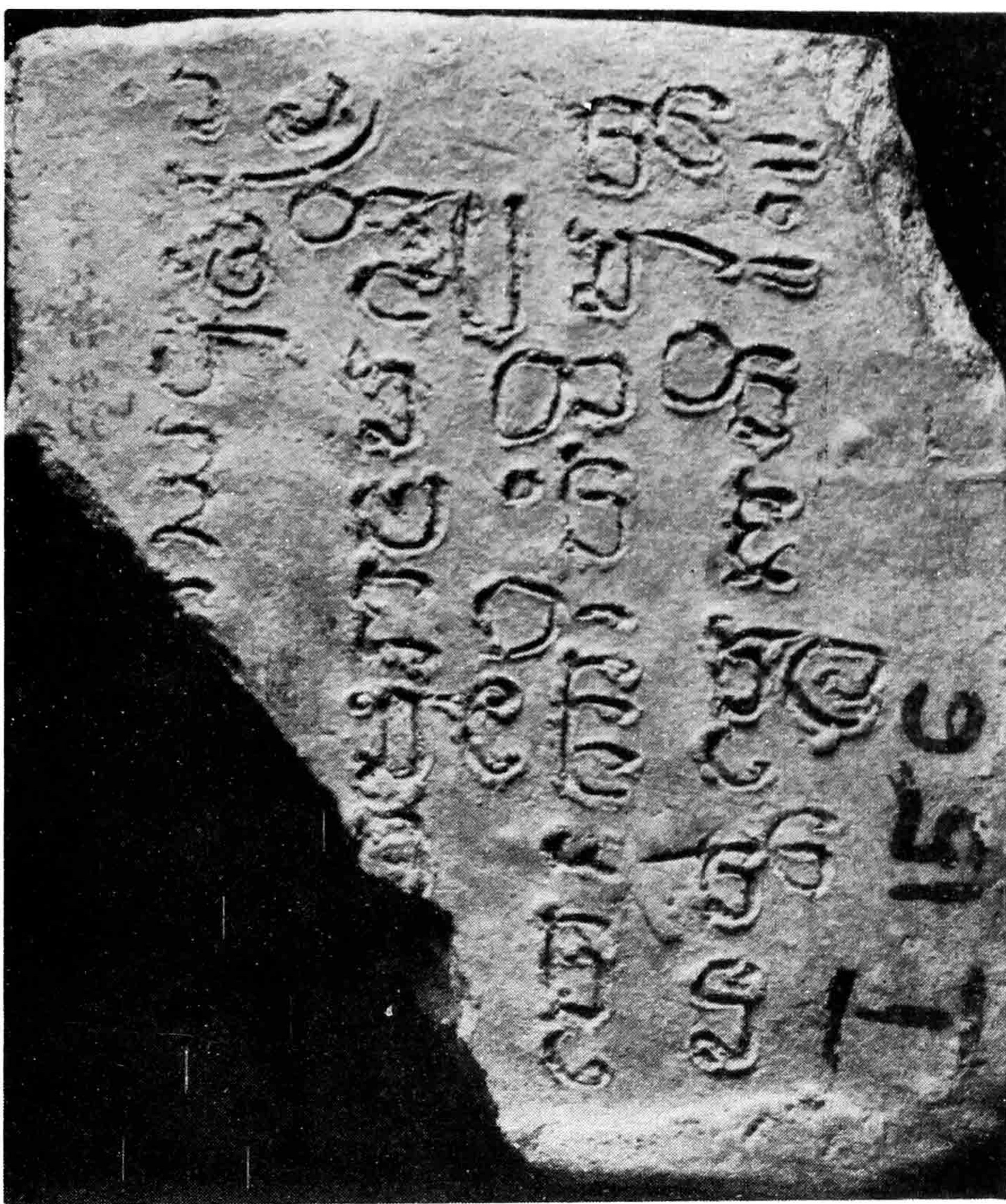

၄၇ - ပုံ(၄၆)တွင် ပြထားသော အုတ်ခွက်မျိုးတဆူ၏ ကျောဖက်တွင် ပါသော လက်ရေးစာ။

၄၈ - ပုဂံမြို့အာနန္ဒာပုရားအရှေ့ဖက်၊ မောင်ချစ်စကုန်းမှရသော မုဂ္ဂလိပုတ္တမထေရ်၏ အုတ်ခွက်များ။



(က) - မျက်နှာဖက်။

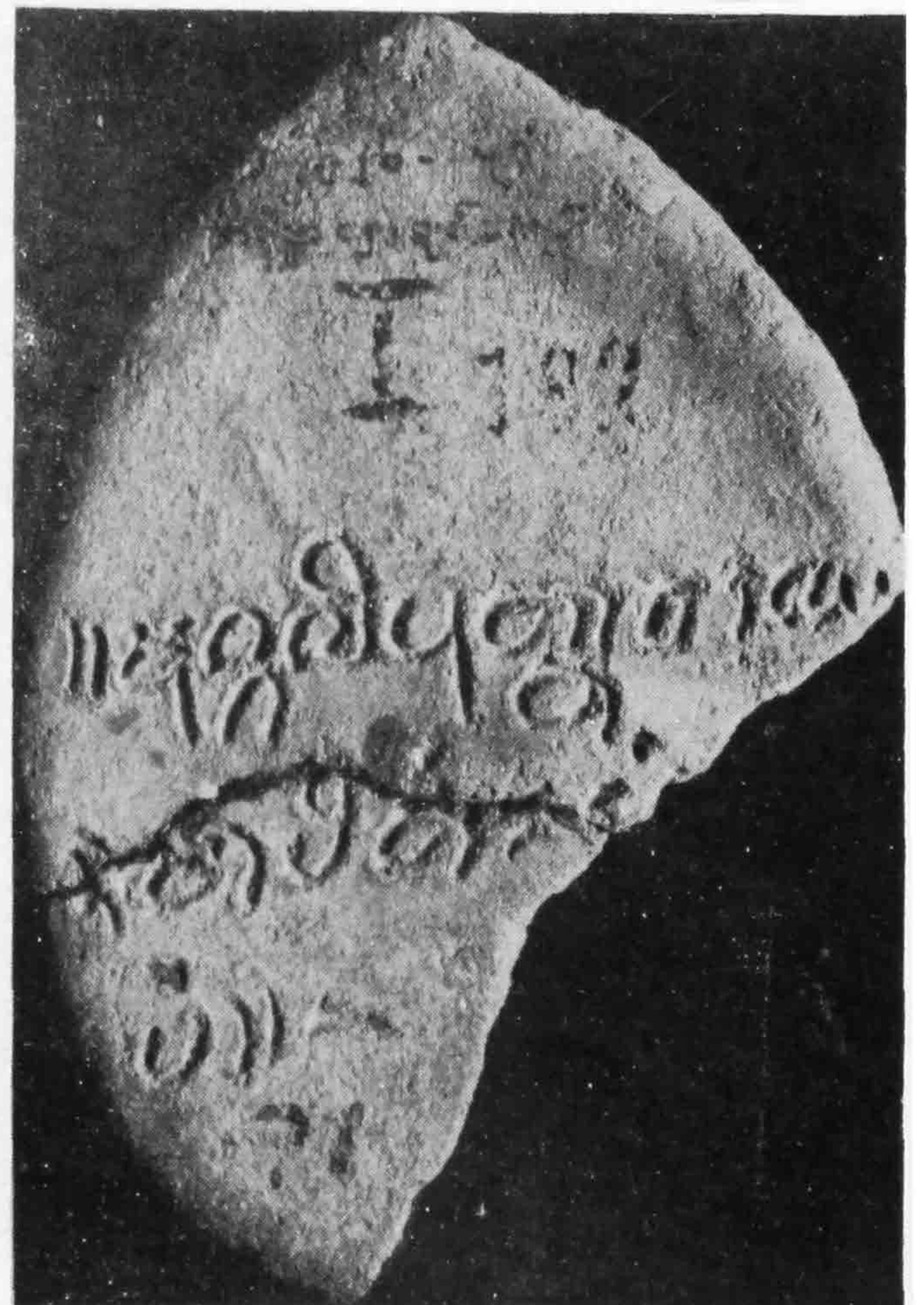
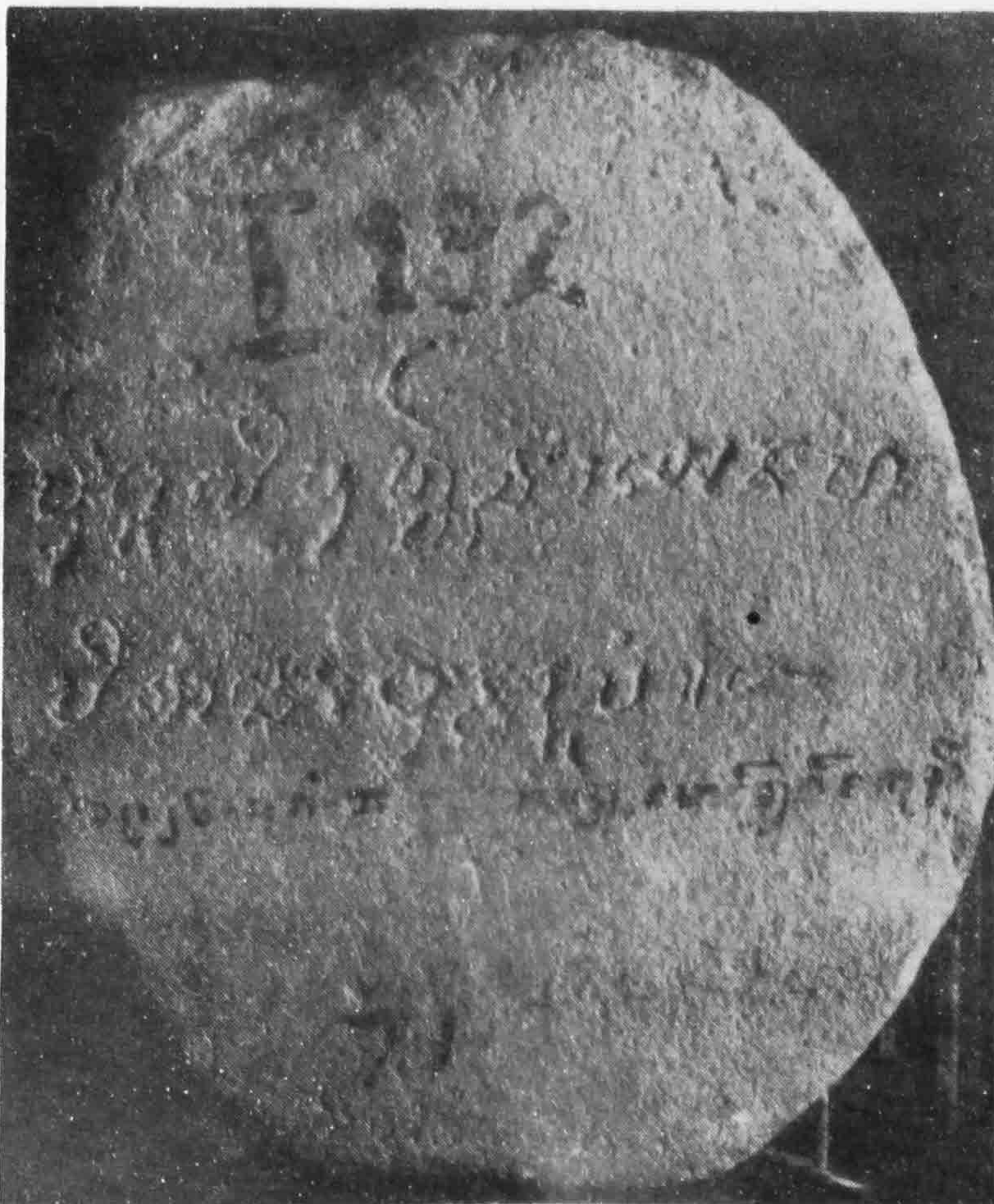

(ခ) - ကျောဖက်က လက်ရေးစာ။



။ပုဂံမြို့မှရသော (က)



။ငါးရေယာလှေ (ခ)



၅၀ - ဗုဒ္ဓဝင်ကိုးခန်းပါသော အုတ်ခွက်။

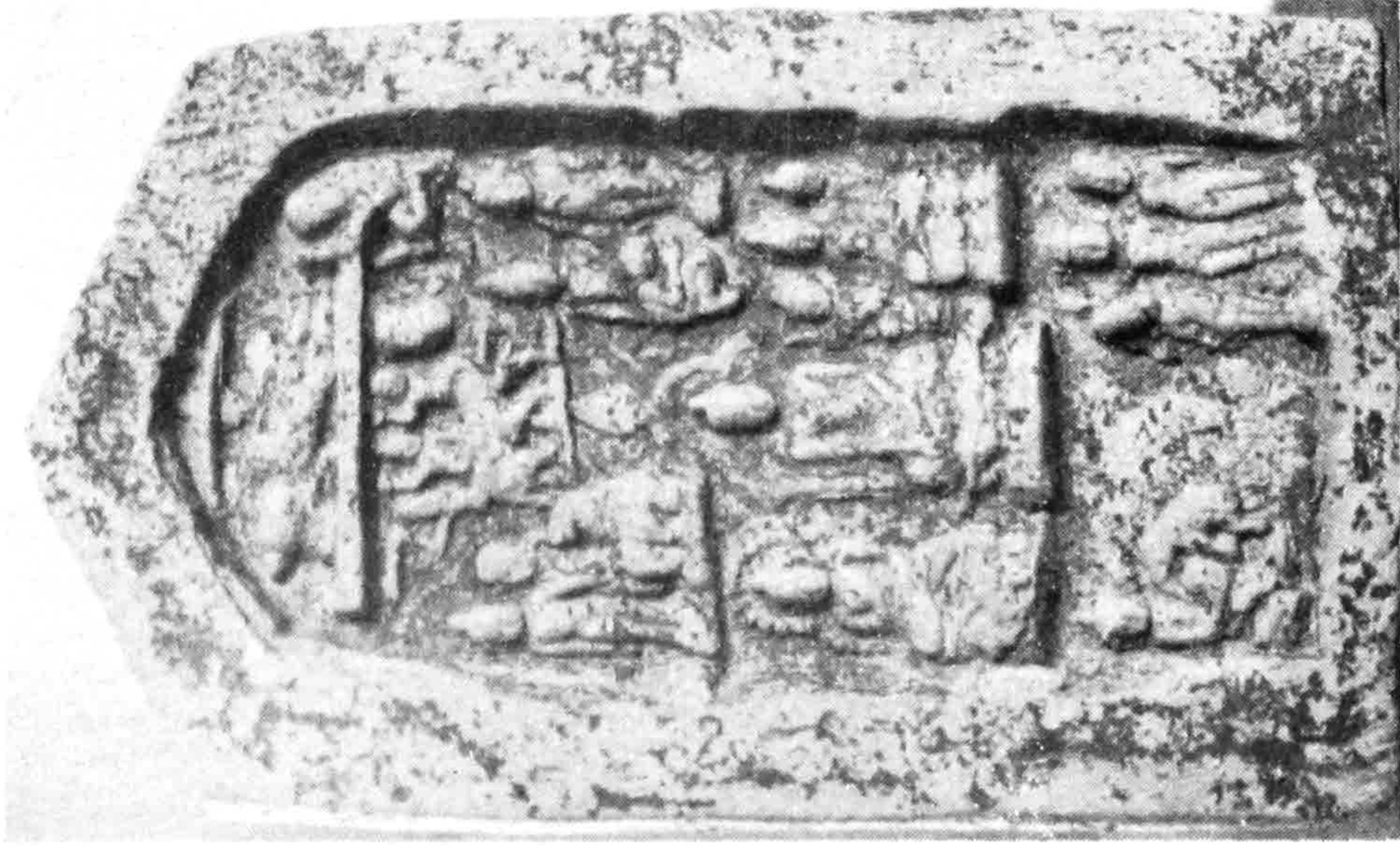

၅၁ - ဗုဒ္ဓဝင် ရှစ်ခန်းပါသော အုတ်ခွက်။



၅၂ - ပုံ(၅၁)တွင် ပြထားသော အုတ်ခွက်နှင့် တပုံစံ တည်းဖြစ်သော အုတ်ခွက်အောက်ပိုင်းကျိုး။

၅၃ - ပုဂံ အာနန္ဒာ ဖုရားအရှေ့ဖက်၊ မောင်ချစ်စကုန်းမှရသော အချို အုတ်ခွက် ဆင်းတုတော်ကလေးများ
 နောက်ကျောက် စာများနမူနာ ပုံစံများ (က)၊ ခ၊ (ဂ)။



ပုံ-၅၃



ပုံ-၅၃(က)



ပုံ-၅၃(ခ)



ပုံ-၅၃(ဂ)



၅၄ - ပုဂံ အာနန္ဒာပုရား အရှေ့ဖက်၊ မောင်ချစ်စကုန်းမှရသော အုတ်ခွက် ဆင်းတုတော် တဆူ။



၅၅ - ပုံ(၅၄)၌ပါသော အုတ်ခွက်၏ ကျောဖက်မှလက်ရေးစာ (ဆုတောင်းစာ)။



၅၆ - ပုဂံမြို့ မြင်းကပါရွာ တောင်ဖက် ကျဆင်းဖုရားမှ ရသော အုတ်ခွက် ဆင်းတုတော် တဆူ။



၅၇ - ပုဂံမြို့ မင်္ဂလာစေတီ အရှေ့ဖက် ကုန်းတကုန်းမှ ရသော အုတ်ခွက် ဆင်းတုတော် တဆူ။



၅၈ - ခြေတွဲလဲချလျက် ဆင်းတုတော် တဆူပါသော အုတ်ခွက်၊ ပုဂံရွှေဆံတော်ဖုရားမှ ရသည်။



၅၉ - ပုဂံ မြင်းကပါရွာ တောရကျောင်း တောင်ဖက် အနီး ကိုဆယ်ကြီး ယာအတွင်း ကုန်းတကုန်းမှရ၍ ခြေတွဲလဲ ချလျက် ဆင်းတုတော်တဆူပါသော အုတ်ခွက်။



၆၀ - ပုဂံ အာနန္ဒာဖုရားအရှေ့ မောင်ချစ်စကုန်းမှရ၍ ခြေတွဲ လဲချလျက် တရားဟောနေဟန် ဆင်းတုတော်တဆူ ပါသော အုတ်ခွက်။

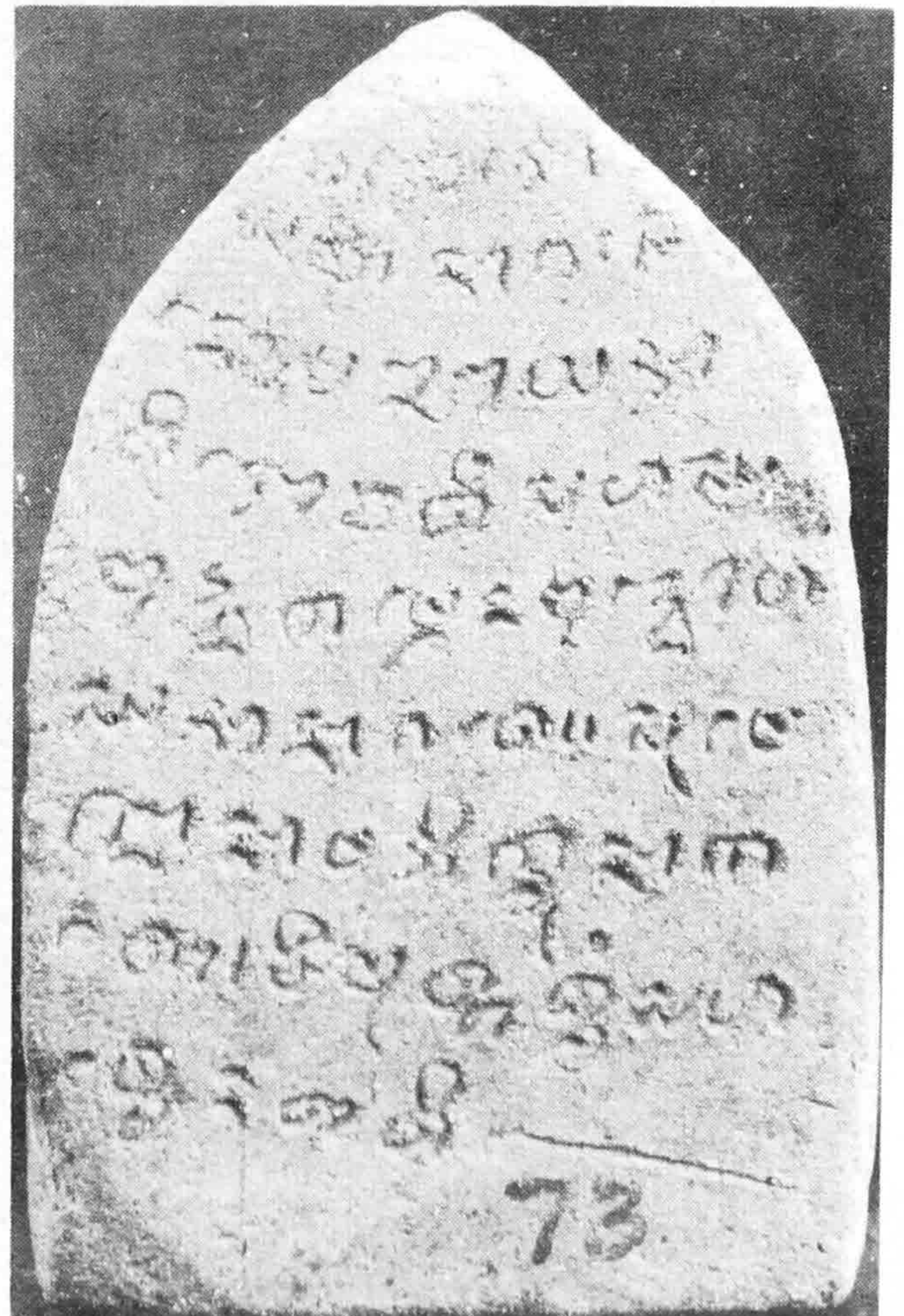

၆၁ - ပုံ(၆၀)တွင် ပြထားသော အုတ်ခွက် ဖုရား၏ ကျော ဖက်က လက်ရေးစာ။



၆၂ - ပုဂံမှ ခြေတွဲလဲချလျက် ထိုင်နေတော်မူသော ဆင်းတုတော် တဆူပါသော အုတ်ခွက်။



၆၃ - တကောင်းမြို့မှ ဆင်းတုတော် သုံးဆူပါသော အုတ်ခွက်။



၆၄ - ပုံ (၆၃) တွင်ပါသော အုတ်ခွက် ဆင်းတုတော် အောက်ခြေက စာ။



၆၅ - တကောင်းမှ အုတ်ခွက် ဆင်းတုတော် တဆူ။



၆၆ - တကောင်းမှ အုတ်ခွက် အပိုင်းကျိုး။



၆၇ - တကောင်းမှ အုတ်ခွက်အဝိုင်းကလေး။



၆၈ - (က) မိုးမိတ်နယ်၊ နွားတလည်ရွာမှ ရယူသော ပုဂံအနော်ရထာမင်း၏ အုတ်ခွက် (မျက်နှာဖက်)။

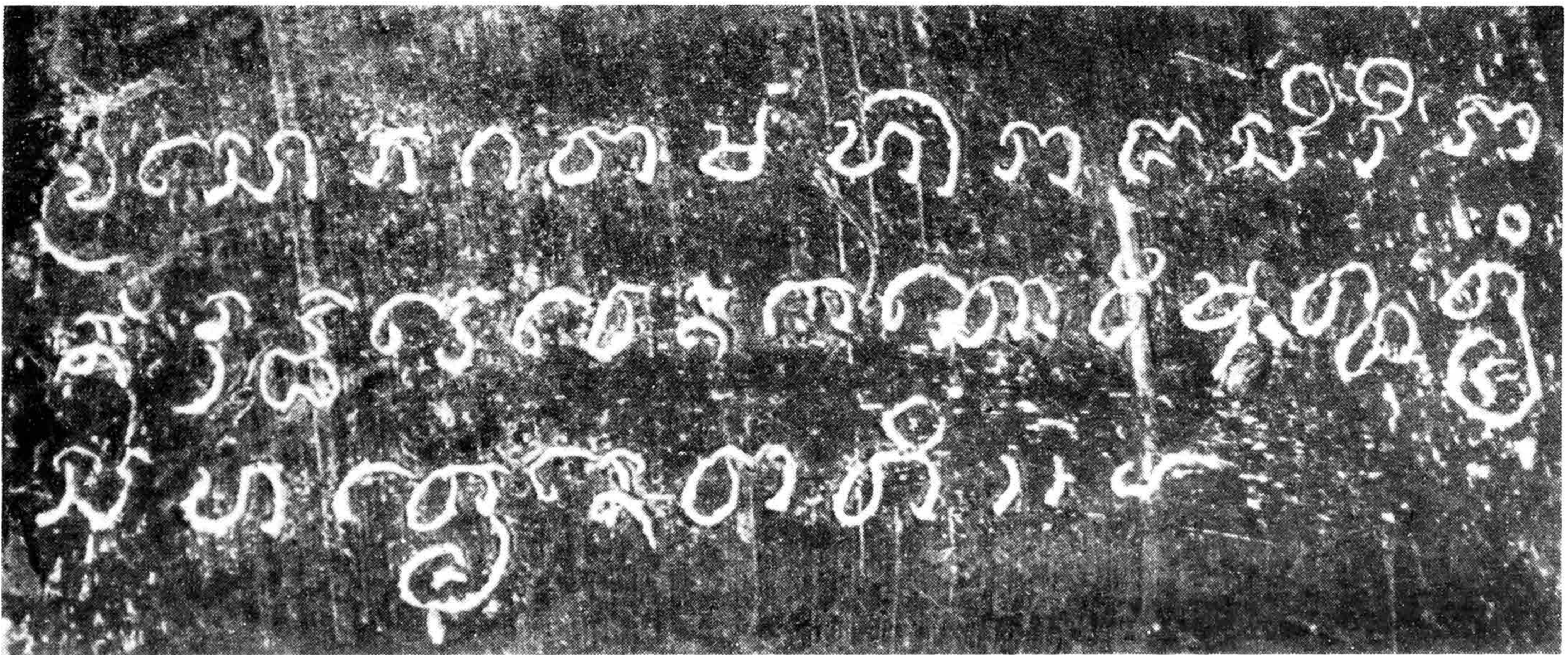

၆၈ - (ခ) မိုးမိတ်နယ်၊ နွားတလည်ရွာမှ ရယူသော ပုဂံအနော်ရထာမင်း၏ အုတ်ခွက် (နံပါတ် ၆၈ (က) ၏ ကျောဖက်)။



၆၉ - မင်းဘူးမြို့နယ်ဖေါင်းလင်းရွာမှရယူသော
ဇမ္ဗူလခေါ် ဖုရားလောင်း(?)အုတ်ခွက်။

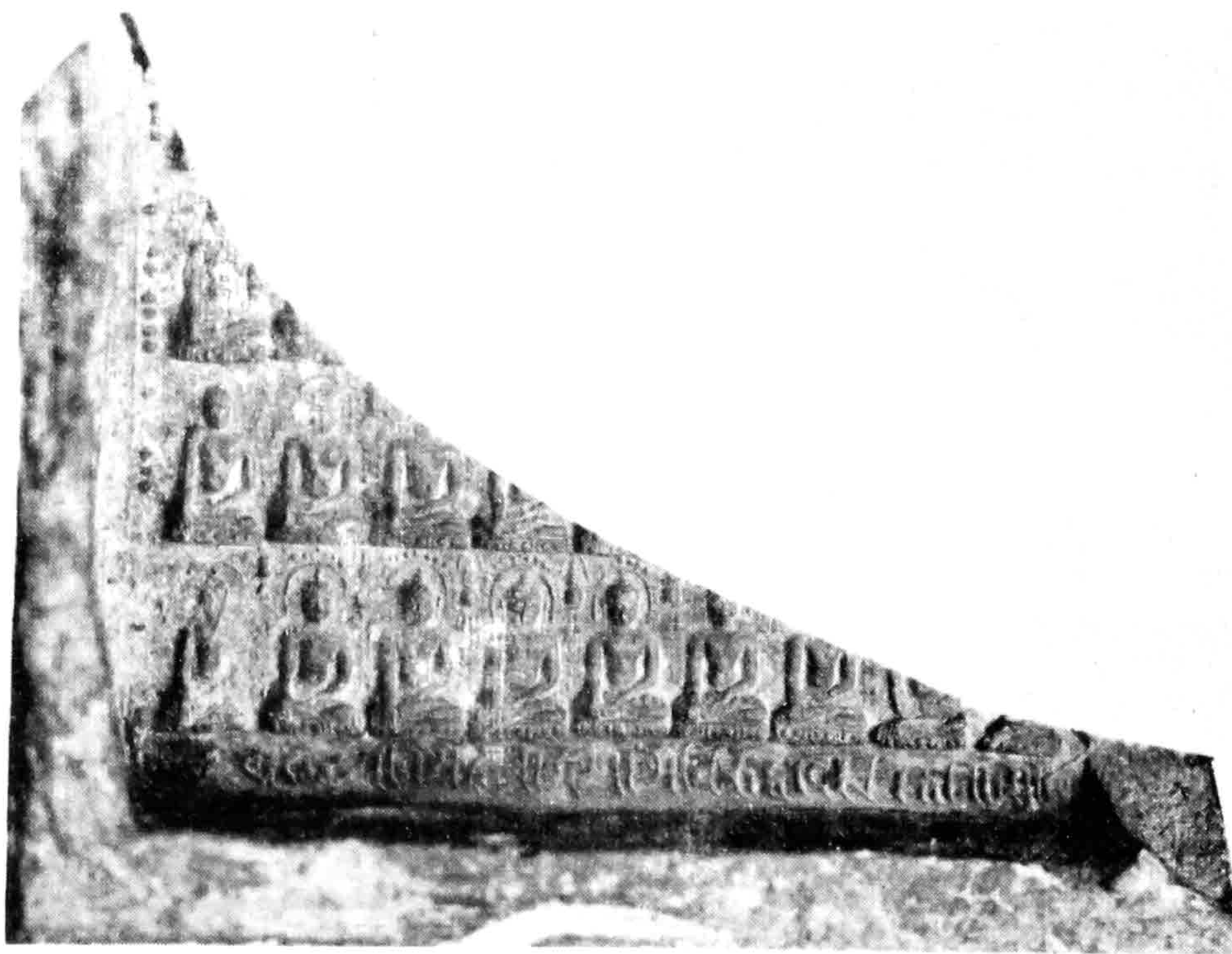

၇၀ - မင်းဘူးမြို့နယ် ဖေါင်းလင်းရွာမှ ရယူသော ပုဂံ နော်ရထာမင်း၏
အုတ်ခွက် အောက်ပိုင်းကျိုး။

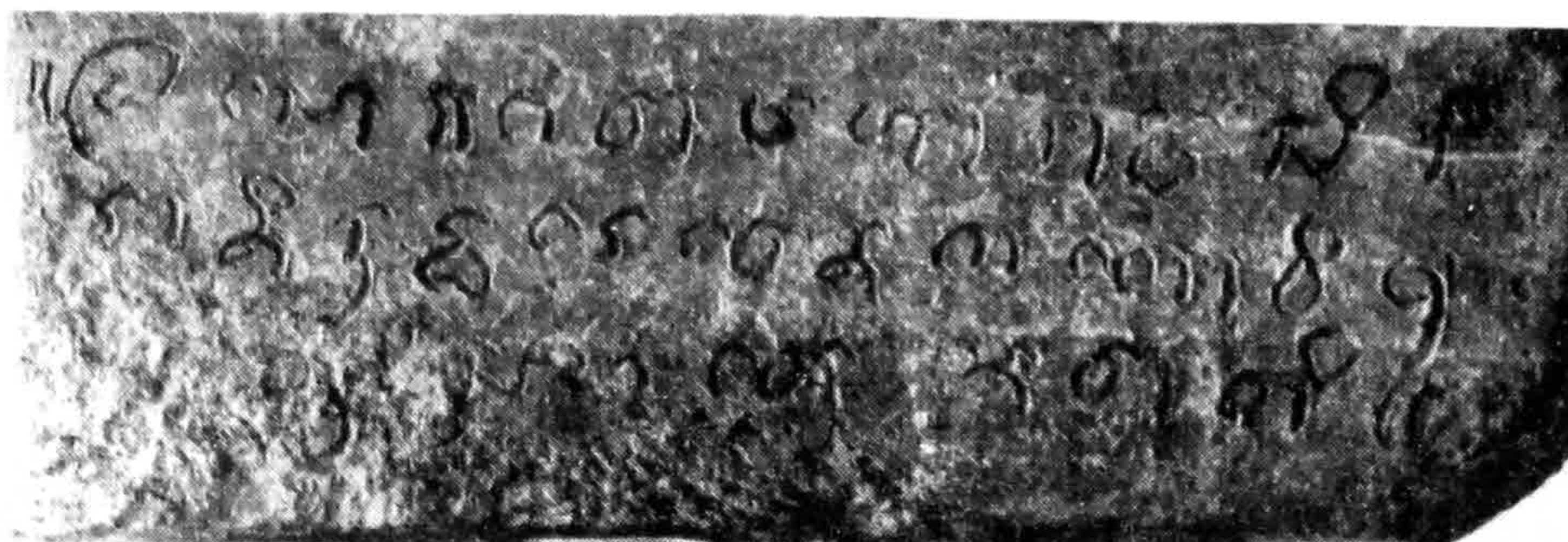

၇၁ - နံပါတ်(၇၀)တွင် ပြထားသော အုတ်ခွက် အောက်ပိုင်းကျိုး အောက်
ဘောင်အောက်ဖက်တွင်ပါသော လက်ရေးစာ။

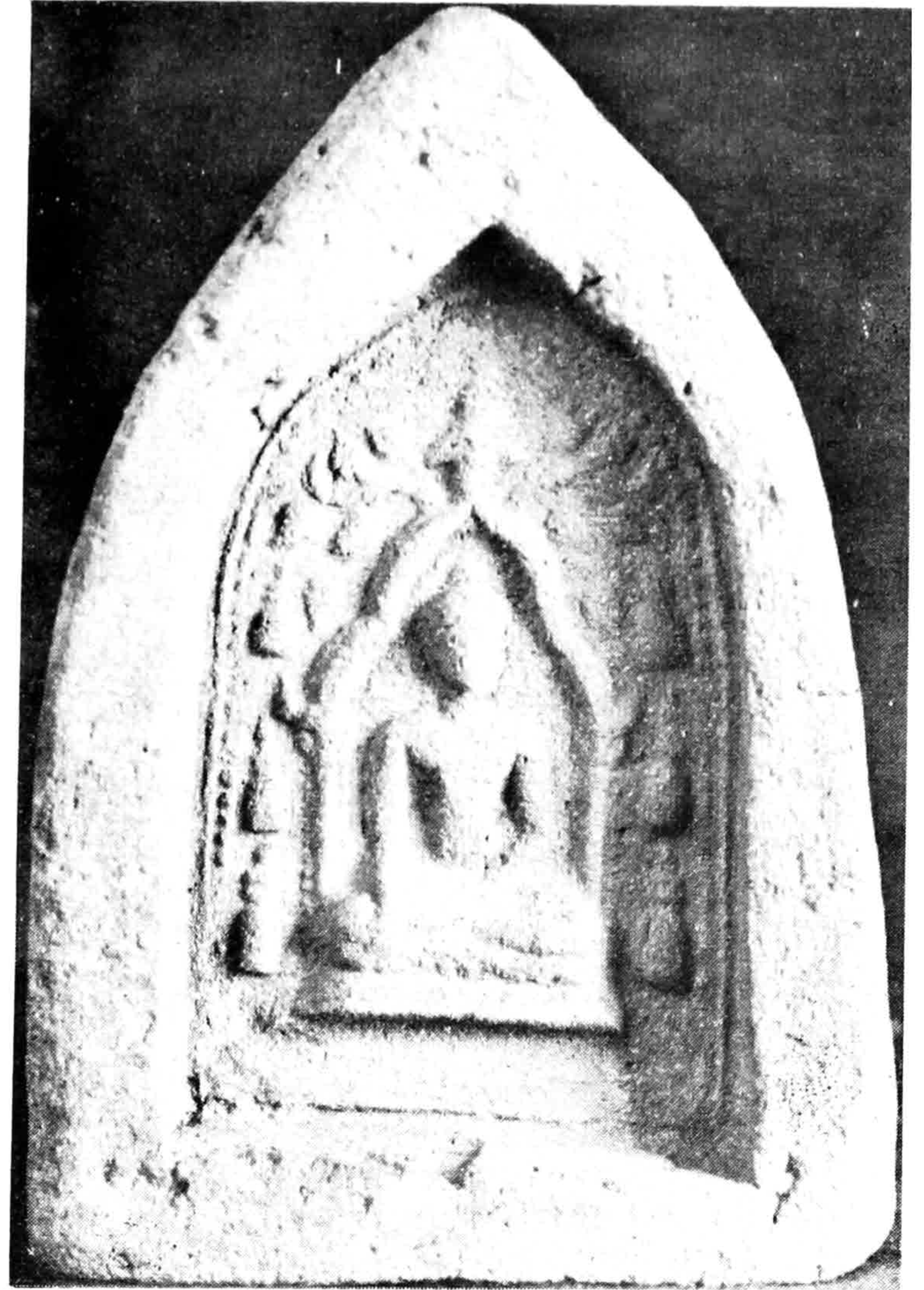

၇၂ - သာစည်မြို့နယ်၊ ဆံမြိတ်ရှည်ရွာမှ ရယူသော နှစ် ကျိပ်ရှစ်ဆူ အုတ်ခွက်။

၇၃ - သာစည်မြို့နယ်၊ ဆံမြိတ်ရှည်ရွာမှ ရယူသော အုတ် ခွက် ဆင်းတုတော်။



၇၄ - စစ်ကိုင်းမြို့၊ ထူပါရုံ စေတီမှ ရယူသော အုတ်ခွက် ဆင်းတုတော်များ။



၇၅ - သထုံနယ်၊ အင်ဂျီဂူမှရယူသော အုတ်ခွက်ဆင်းတုတော်။



၇၆ - သထုံမြို့ ရွှေစာရံဖုရားမှ ရသော အုတ်ခွက် ဆင်းတုတော်။



၇၇ - ပုသိမ်၊ ဦးဗိုကေထံမှရ ယူသော ဗုဒ္ဓဝင် ရှစ်ခန်း ပါဝင်သော အုတ်ခွက်။

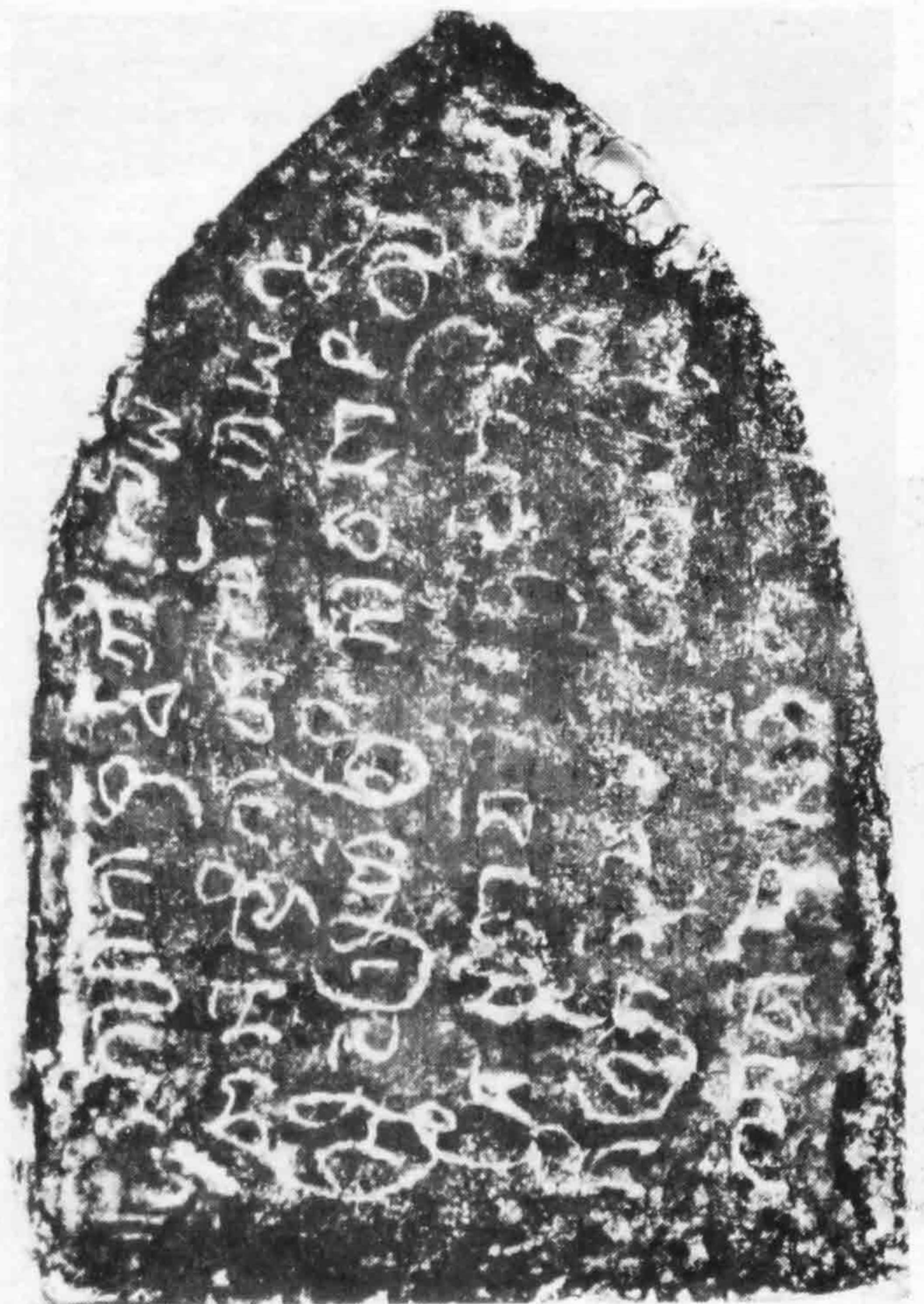

၇၈ - ထားဝယ်မြို့၊ မုတ်ထီး ဖုရားအနီး၌ တွေ့ယူသော အုတ်ခွက်ဖုရားတဆူ၏ ကျောဖက်က လက်ရေးစာ။



၇၉ - ထားဝယ်မြို့ ဦးကျော်မင်းထံ၌ တွေ့ရှိရသော အုတ်ခွက် ဆင်းတုတော် (ပျက်နာဖက်)။



၈၀ - ထားဝယ်မြို့ ဦးကျော်မင်း ထံ၌ တွေ့ရှိရသော အုတ်ခွက် ဆင်းတုတော် နံပါတ် ၇၉ (ကျောဖက်)။



၈၁ - ကြုံတူဗုရား တန်တိုင်းမှ ရသော အုတ်ခွက်။

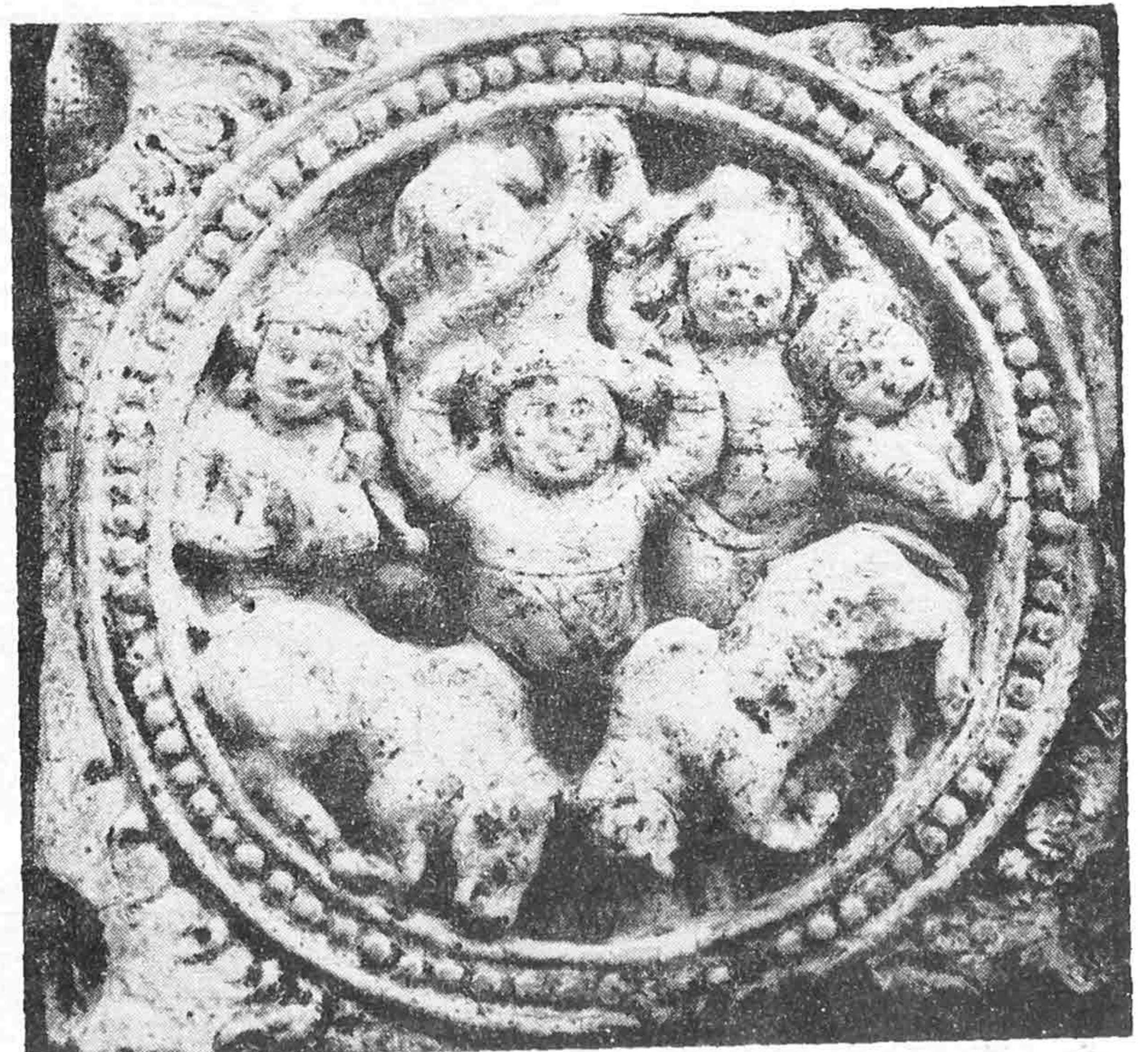

၈၂ - ကြုံတူဗုရား တန်တိုင်းမှ ရသော အုတ်ခွက်။



၈၃ - ကြုံတူ ဖုရားတန်တိုင်းမှရသော အုတ်ခွက်။

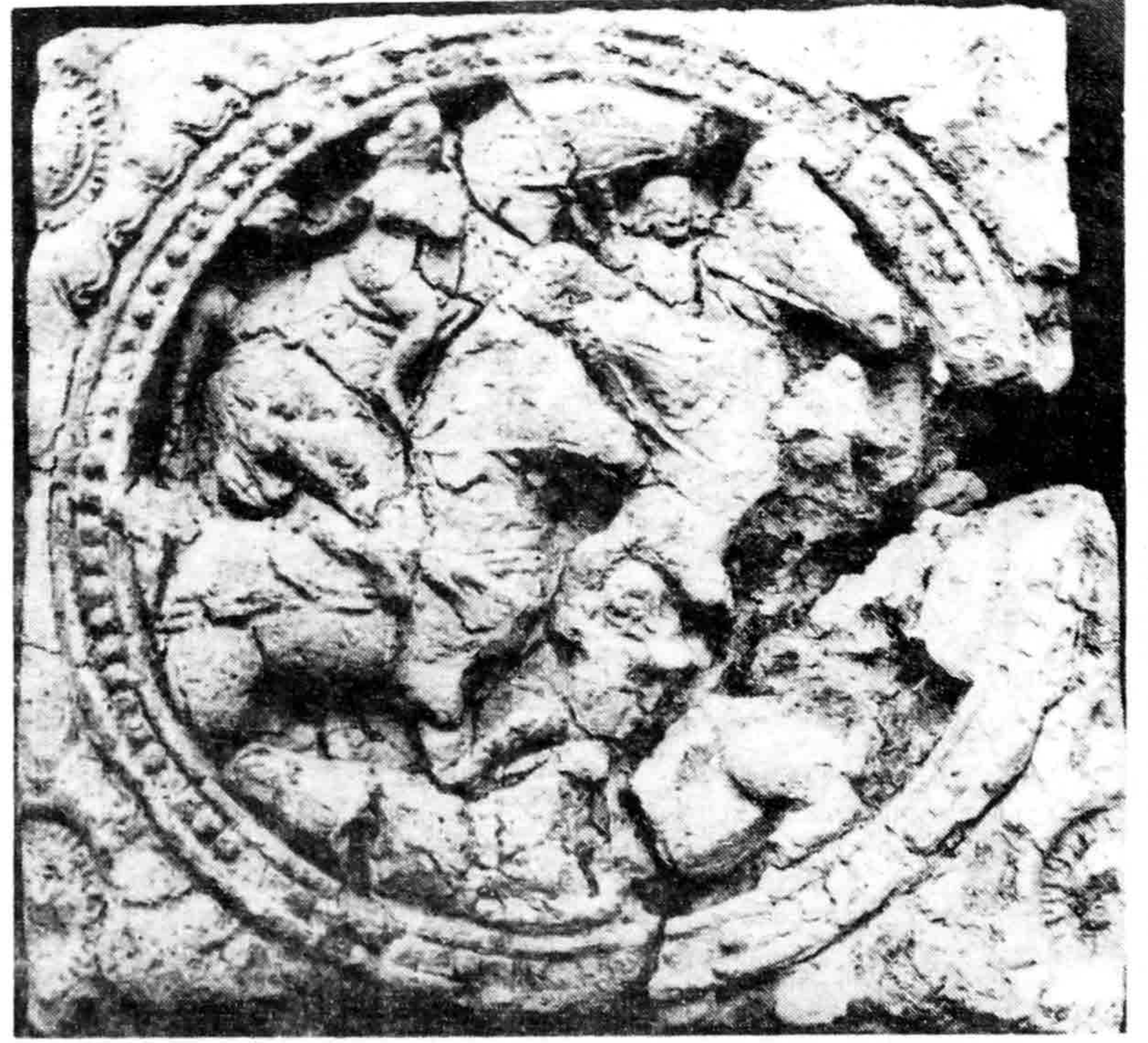

၈၄ - ကြုံတူ ဖုရားတန်တိုင်းမှရသော အုတ်ခွက်။



၈၅ - ကြုံတူဖုရား တန်တိုင်းမှရသော အုတ်ခွက်။



၈၆ - ရန်ကုန်မြို့၊ ဗိုလ်တထောင်ဖုရားမှရသော အုတ်ခွက် ဆင်းတုတော် (ပျက်နှာဖက်)။



၈၇ - ရန်ကုန်မြို့၊ ဗိုလ်တထောင်ဖုရားမှရသော အုတ်ခွက် ဆင်းတုတော် (နံပါတ် ၈၆ - ကျောဖက်)။



၈၈ - ရန်ကုန်မြို့၊ တံတားကလေးမှ ရသော အုတ်ခွက် ဆင်းတုတော်။



၈၉ - ပဲခူးမြို့၌ တွေ့ရှိရသော ယိုးဒယား အုတ်ခွက် ဆင်းတုတော်။



၉၀ - မါးအံနယ် ကော့ဂွန်းဂူမှ အုတ်ခွက် ဆင်းတုတော်။



၉၁ - မါးအံ့နယ် ကော့ဂွန်းဂူမှ အုတ်ခွက် ဆင်းတုတော်။



၉၂ - မါးအံ့နယ် ကော့ဂွန်းဂူမှ အုတ်ခွက် ဆင်းတုတော်။



၉၃ - ပဲခူးမြို့မှ ရဟံ့သော အုတ်ခွက် ဆင်းတုတော် အပိုင်းကျိုး။

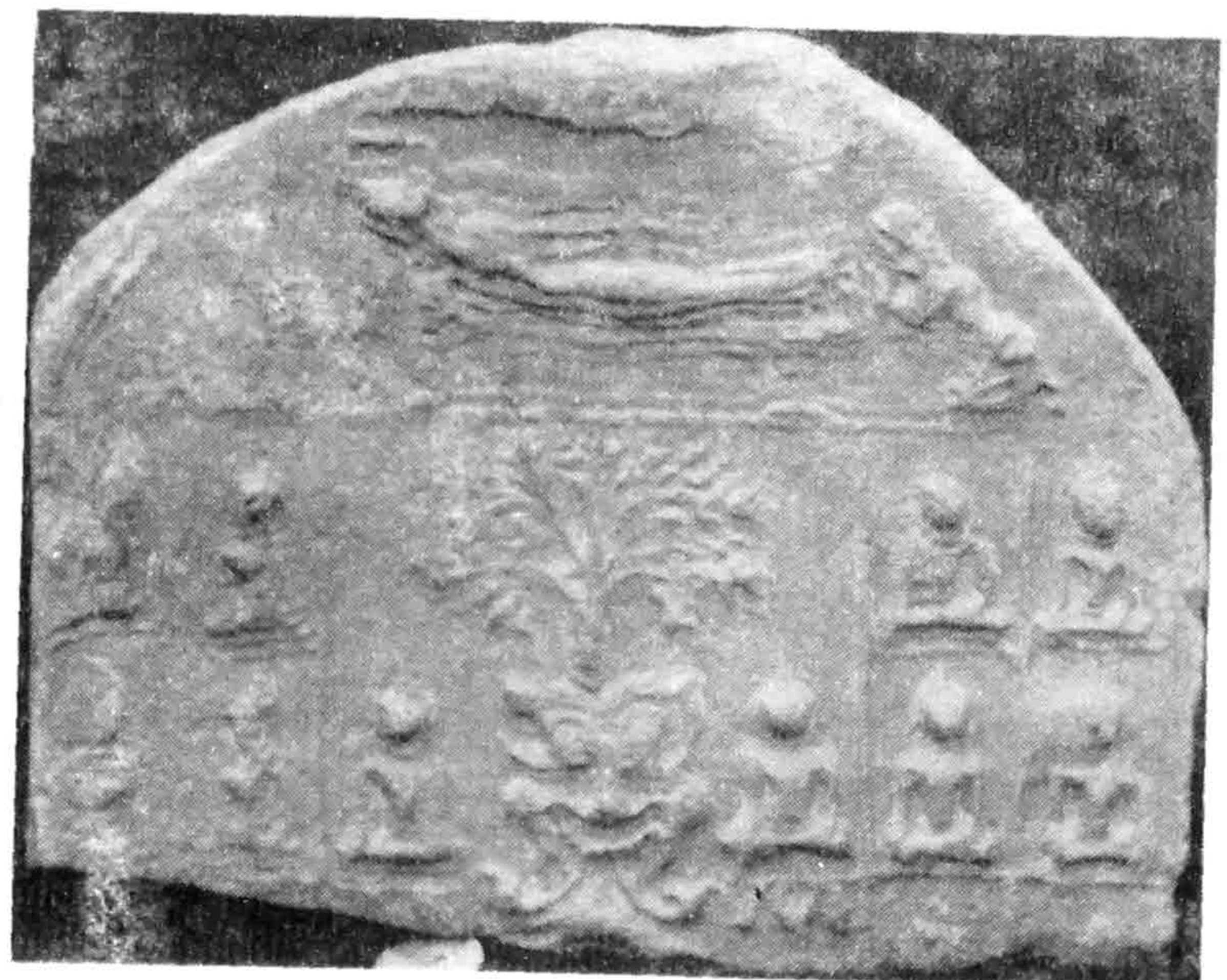

၉၄ - ပဲခူးမြို့မှ ရဟံ့သော အုတ်ခွက် ဆင်းတုတော် အပိုင်းကျိုး။

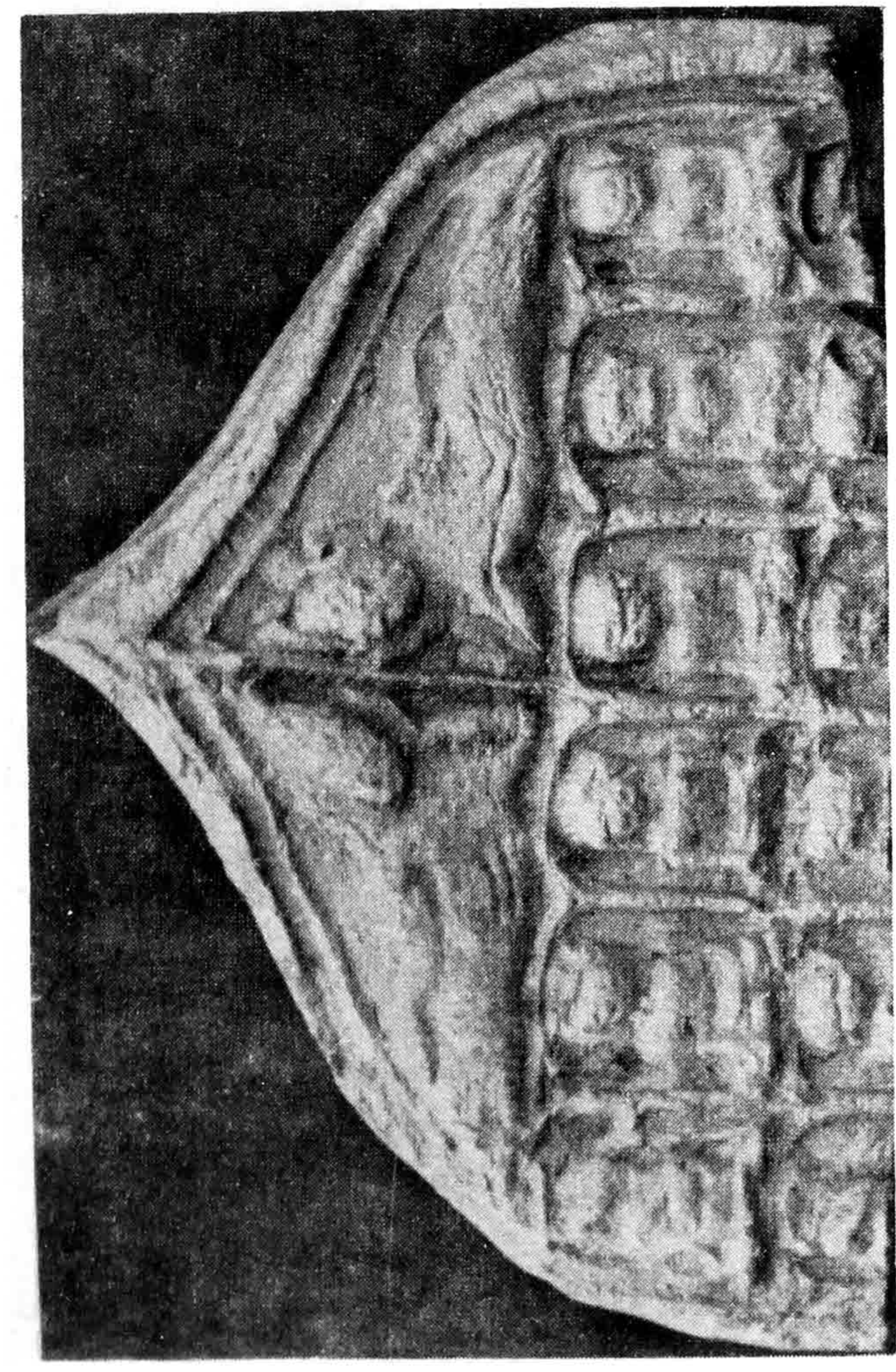

၉၅ - ပဲခူးမြို့မှ ရယူသော အုတ်ခွက် ဆင်းတုတော် အပိုင်းကျိုး။

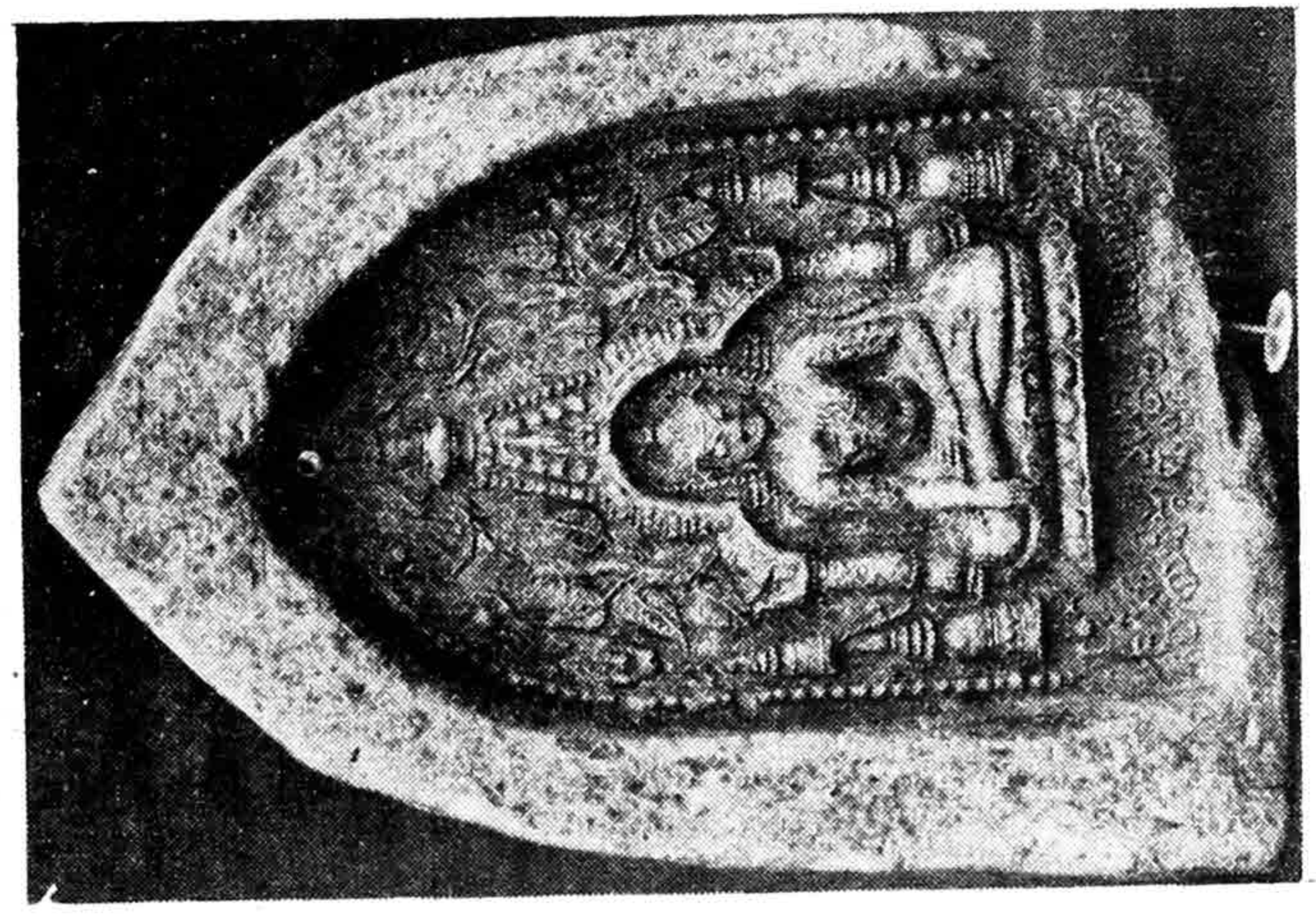

၉၆ - ပုပ္ဖံမြို့ စေတီတော် နေရာ အရပ်
အုတ်ခွက်။



၉၆ - ရခိုင်ပြည် စစ်တပ်မြို့မှ ရယူသော အုတ်ခွက် ဆင်းတုတော်များ။



၉၇ - ပုပ္ဖံမြို့ မဟာစေတီ အရှေ့ ကုန်း
တကျန်း၌ တွေ့ရှိသော အုတ်ခွက်
အပိုင်းတစ်ခု။



၉၉ - ပုဂံမြို့ မြင်းကပါရွာ အဘယ်ရတနာအနီး ကုန်းတ
ကုန်းမှ ရသော အုတ်ခွက်သင်းတုတော်။

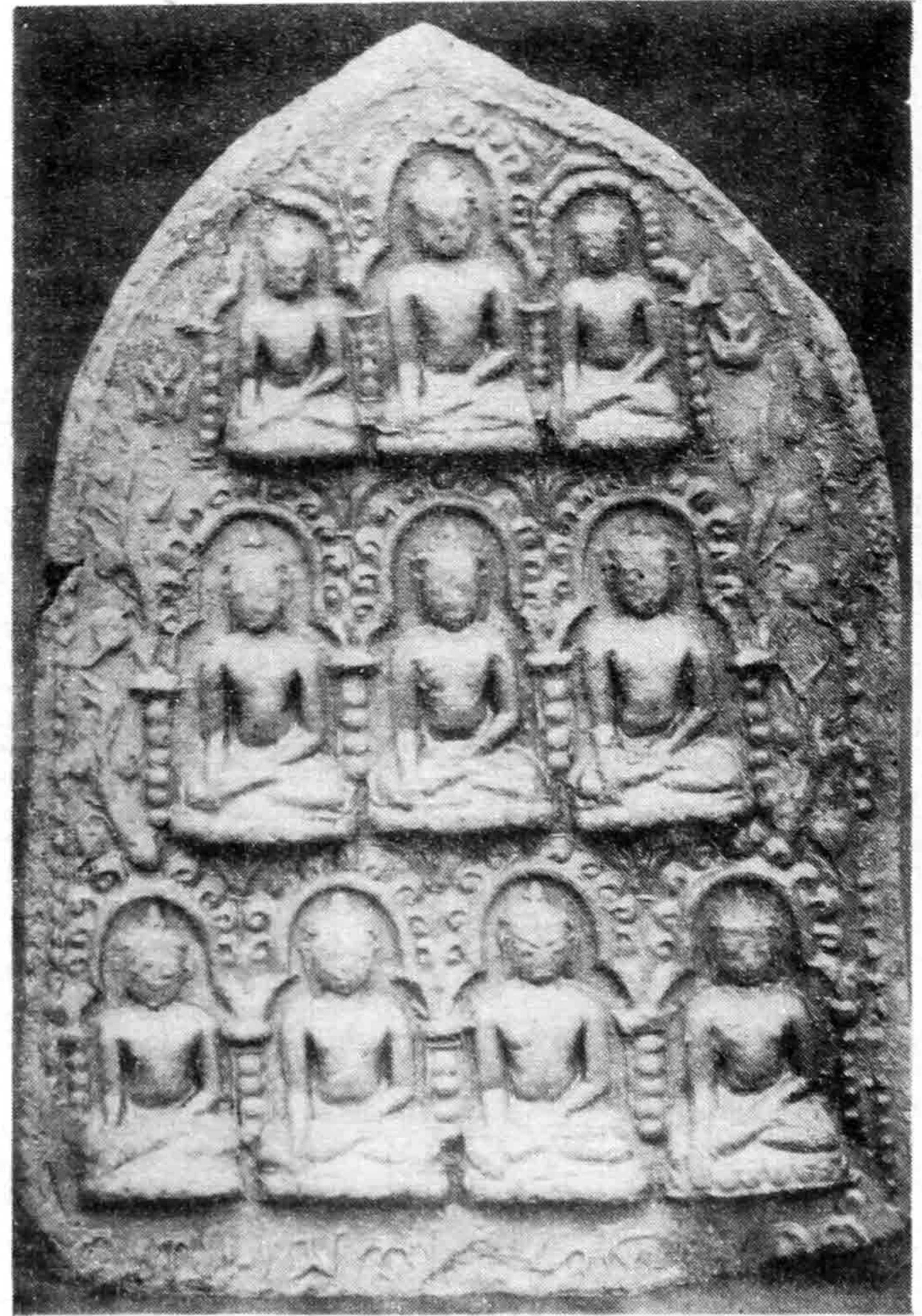

၁၀၀ - ပုဂံမြို့၊ မြင်းကပါရွာ ဦးကြွက် ကျောင်းအနီး
ကုန်းတကုန်းမှရသော အုတ်ခွက်ဆင်းတုတော်။



၁၀၁ - ပုဂံမြို့၊ ထီးလိုမင်းလိုဖုရား တောင်၊ ကိုအောင်လှ
ယာအတွင်းကုန်းမှရသော အုတ်ခွက်ဆင်းတုတော်။



၁၀၂ - ပုဂံမြို့၊ မြင်းကပါရွာ၊ နန်းဖုရားအနီး၊ နှစ်ထပ်
စေတီအတွင်းမှရသော အုတ်ခွက်ဆင်းတုတော်။



၁၀၃ - ပုဂံမြို့မှ ရဟိတသော အုတ်ခွက် ဆင်းတုတော်။

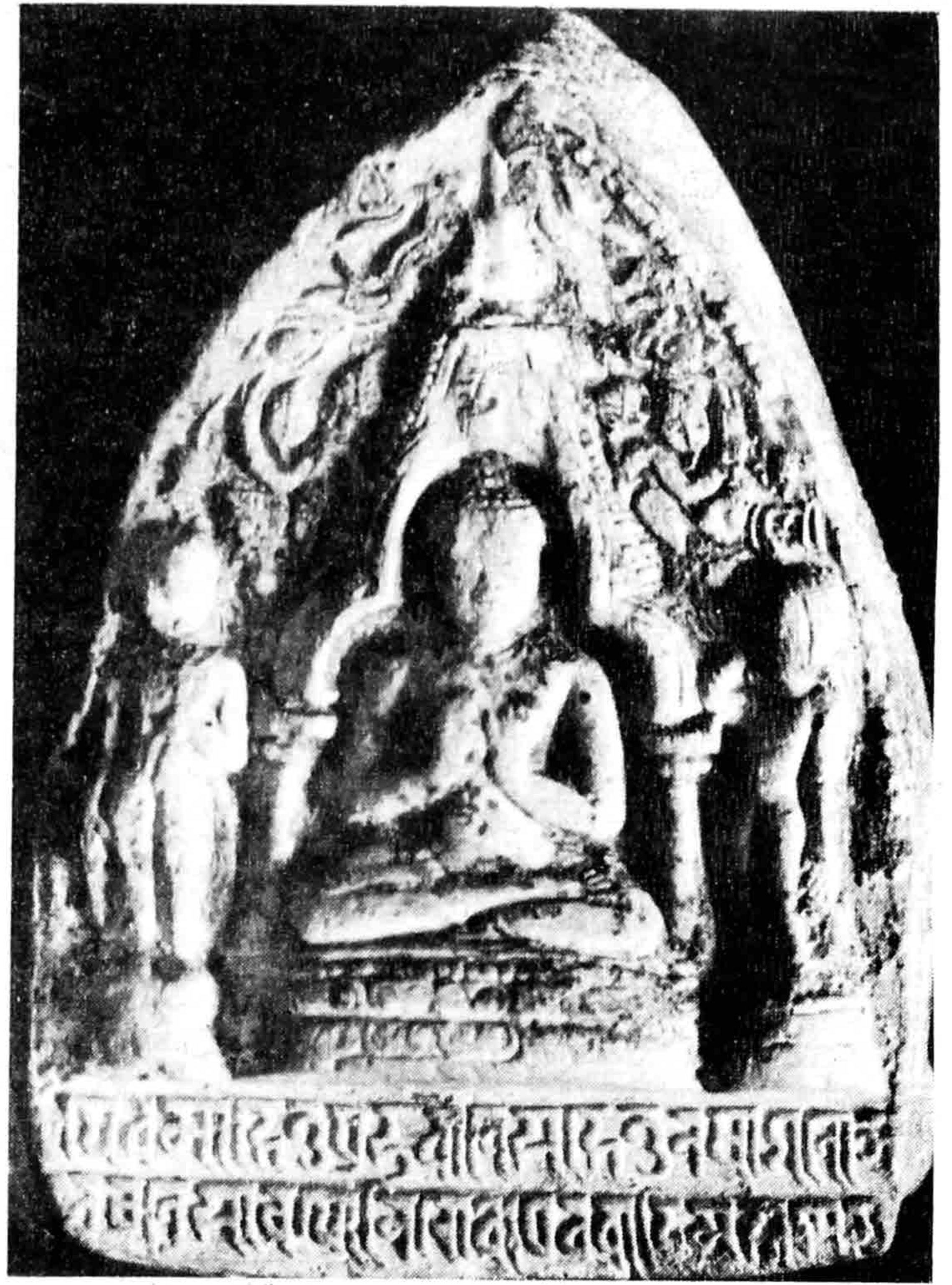

၁၀၄ - တံတေးမှရသော အုတ်ခွက် ဆင်းတုတော်။



၁၀၅ - ပျူစာ နှင့် ဆင်းတုတော် သုံးဆူ ပါသော အုတ်ခွက် (ပုဂံ)။



၁၀၆ - ပုဂံမြို့၊ မြင်းကပါ၊ တောရကျောင်းတောင်ဖက် ကုန်းတကုန်းမှရဟိတသော သံဖြင့်လုပ်၍ ဆင်းတုတော် သုံးဆူတွဲပါသောပုံ။

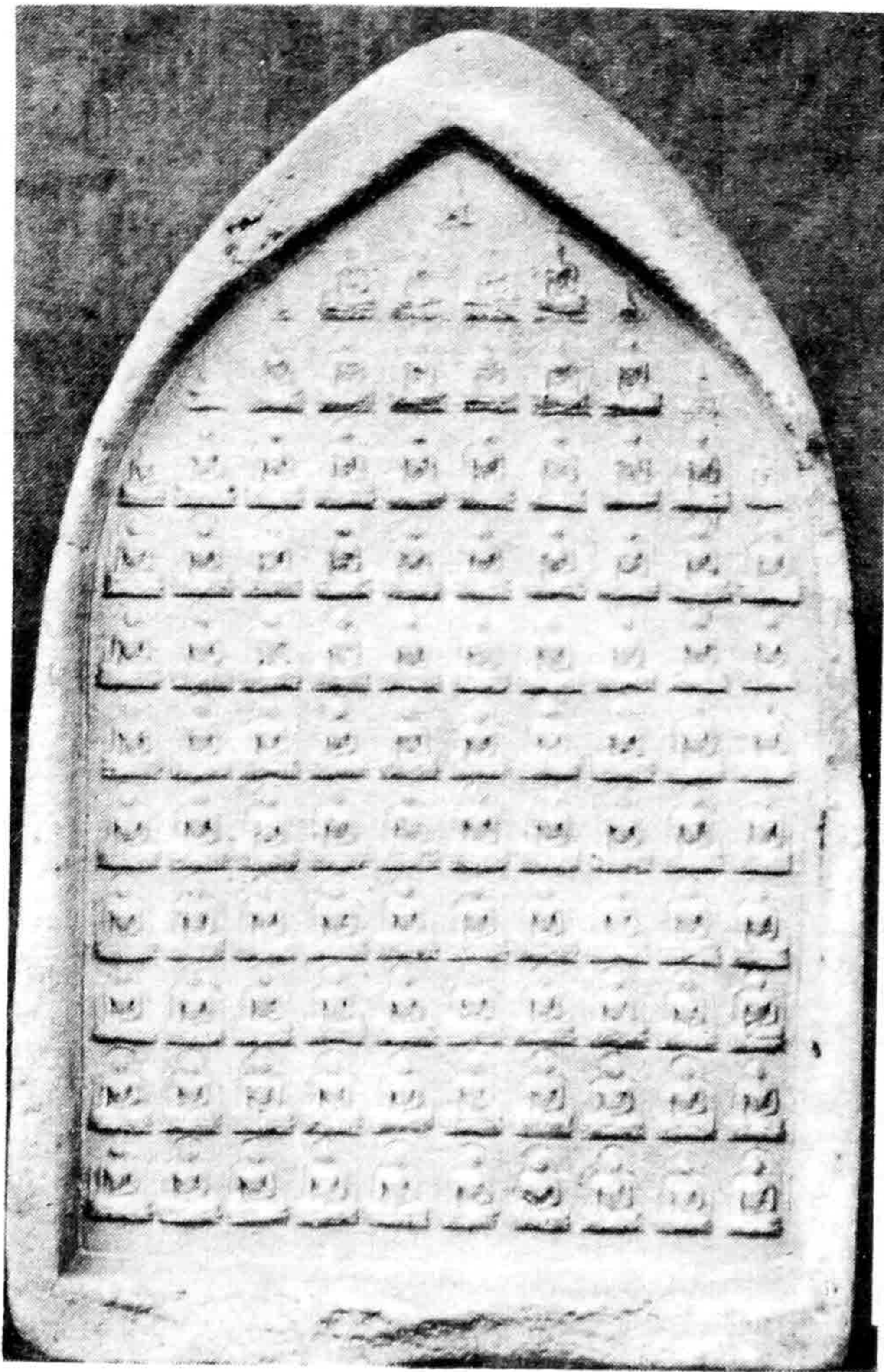

၁၀၇ - ဖုရား ဆင်းတုတော် ဆူရေ ၁၀၀ - ပါသော
အုတ်ခွက် အကြီးစား တမျိုး။

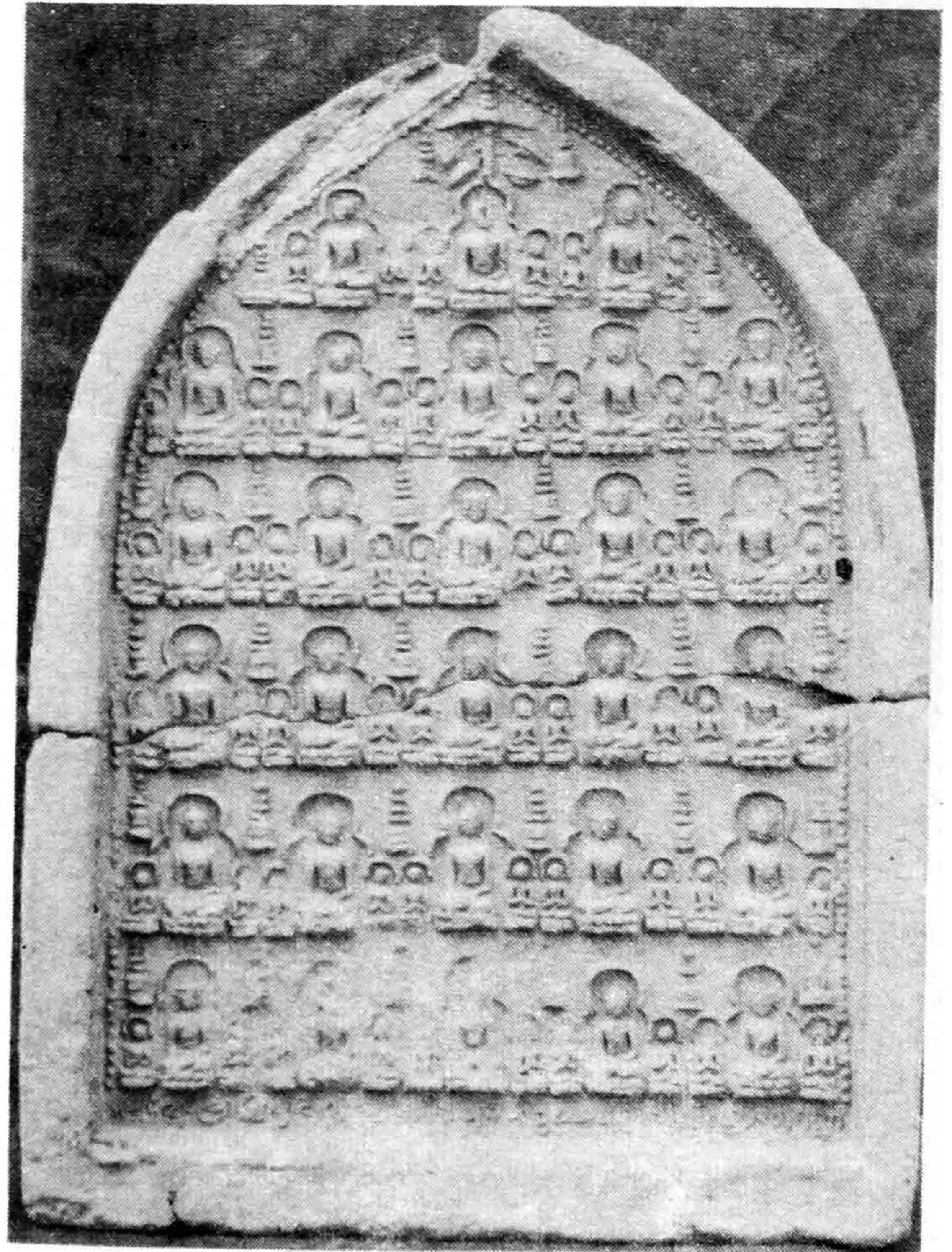

၁၀၈ - ဖုရား ဆင်းတုတော် ဆူရေ ၂၇ - ဆူ ပါသော
အုတ်ခွက် အကြီးစား တမျိုး။

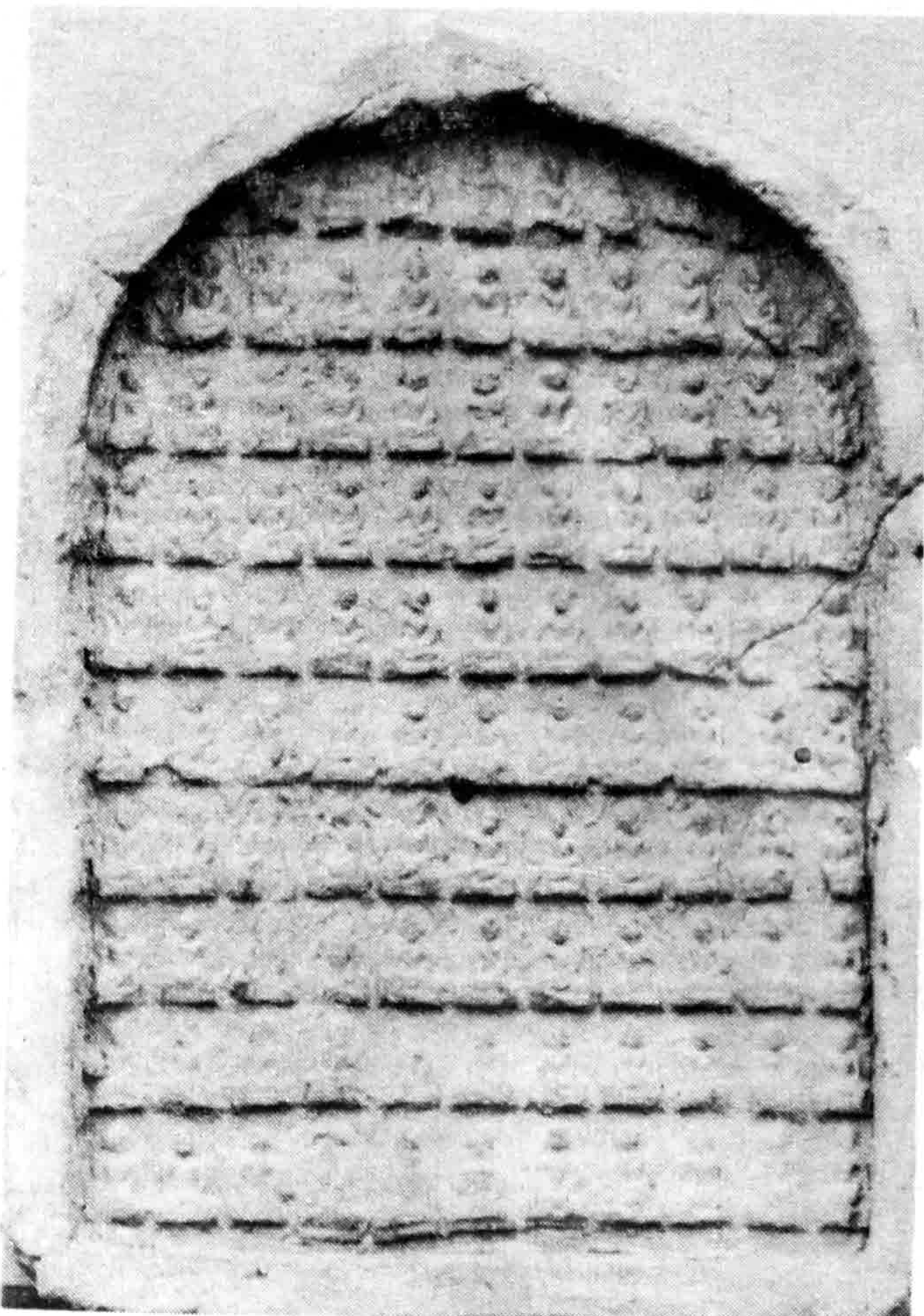

၁၀၉ - ဖုရား ဆင်းတုတော် ဆူရေ ၁၀၀ - ပါသော
အုတ်ခွက် အကြီးစား တမျိုး။



၁၁၀ - “ဣသုရေနမး” ဟု ပုံနှိပ်စာပါသော၊ ပုဂံအနော်
ရထာမင်း လက်ထက် လောက်က အုတ်ခွက်
ဆင်းတုတော်။



၁၁၁ - ဖုရား ဆင်းတုတော် တဆူနှင့် ဘေးရံ စေတီ ကလေး ၅၂ - ဆူပါသော အုတ်ခွက်။

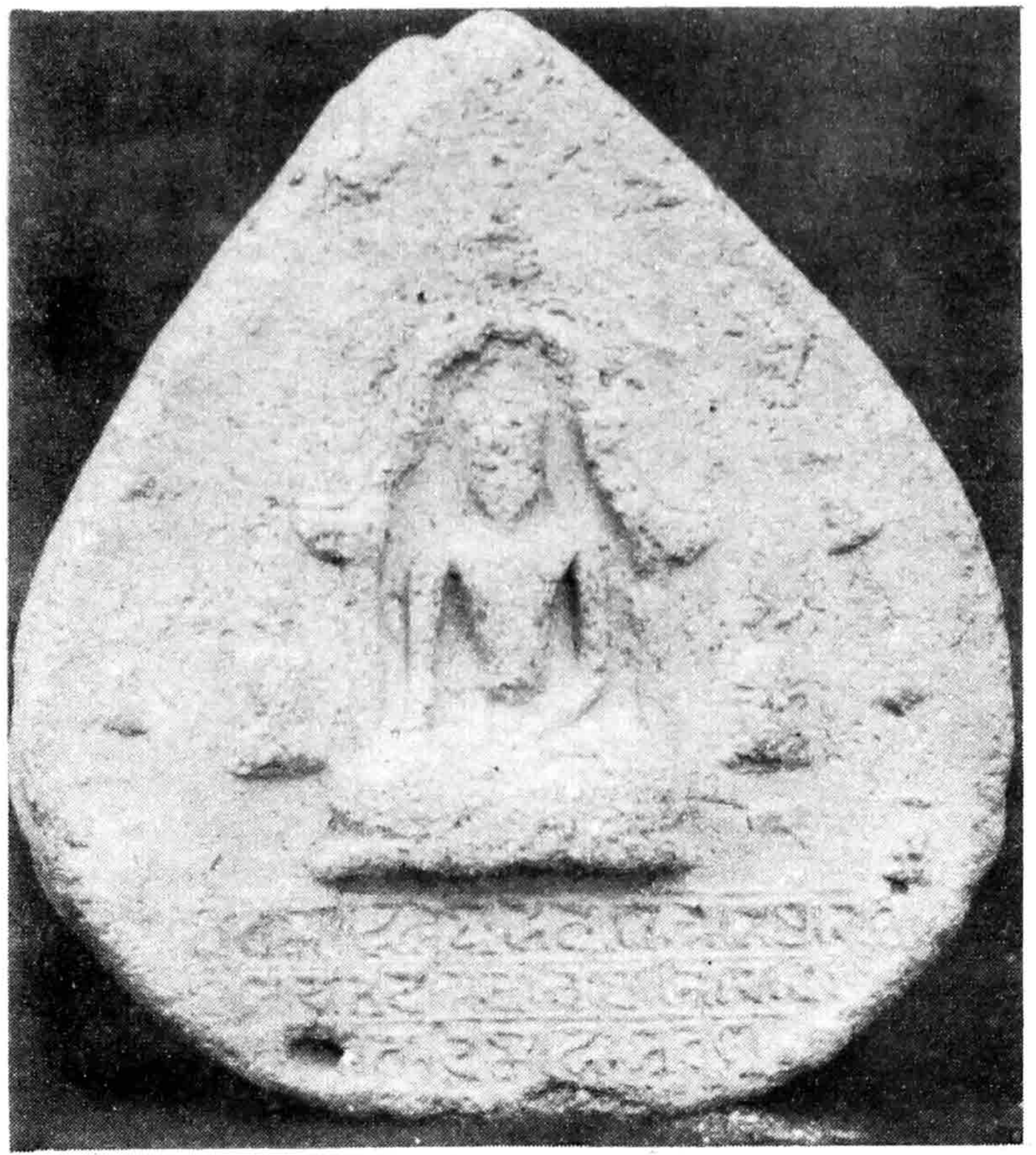

၁၁၂ - ညောင်ရွက်သဏ္ဍာန်ယိုသော အုတ်ခွက်။



၁၁၃ - ဘောင်စောက်နှင့်ဘောင်အတွင်းဘဲဥ ပုံသဏ္ဍာန် ယို၍ ဗုဒ္ဓဝင်အခန်းခန်းများပါသော အုတ်ခွက်။



၁၁၄ - အုတ်ခွက်တံဆိပ်ပုံ (ကြေးပုံစံ) - ရှေ့ကြည့်။

သာသနာရေးဦးစီး

ဓာကြယ်တိတ်



၁၁၅ - အုတ်ခွက်တံဆိပ်(ပုံ - ၁၁၄) - ဆေးကြည့်။



၁၁၆ - မြေ အုတ်ခွက် ပုံစံ။



၁၁၇ - မြေ အုတ်ခွက် ပုံစံ။



၁၁၈ - ကျောက် အုတ်ခွက် ပုံစံ။

Printed with the aid of the Asia Foundation.

ရန်ကင်းတကသိုလ် ပံ့နှံပံ့တိုက်။