

ရှေးဦးသင်အဘိဓမ္မာ

ABHIDHAMMA
for beginners and
Intermediate students
by
U Aung Thein

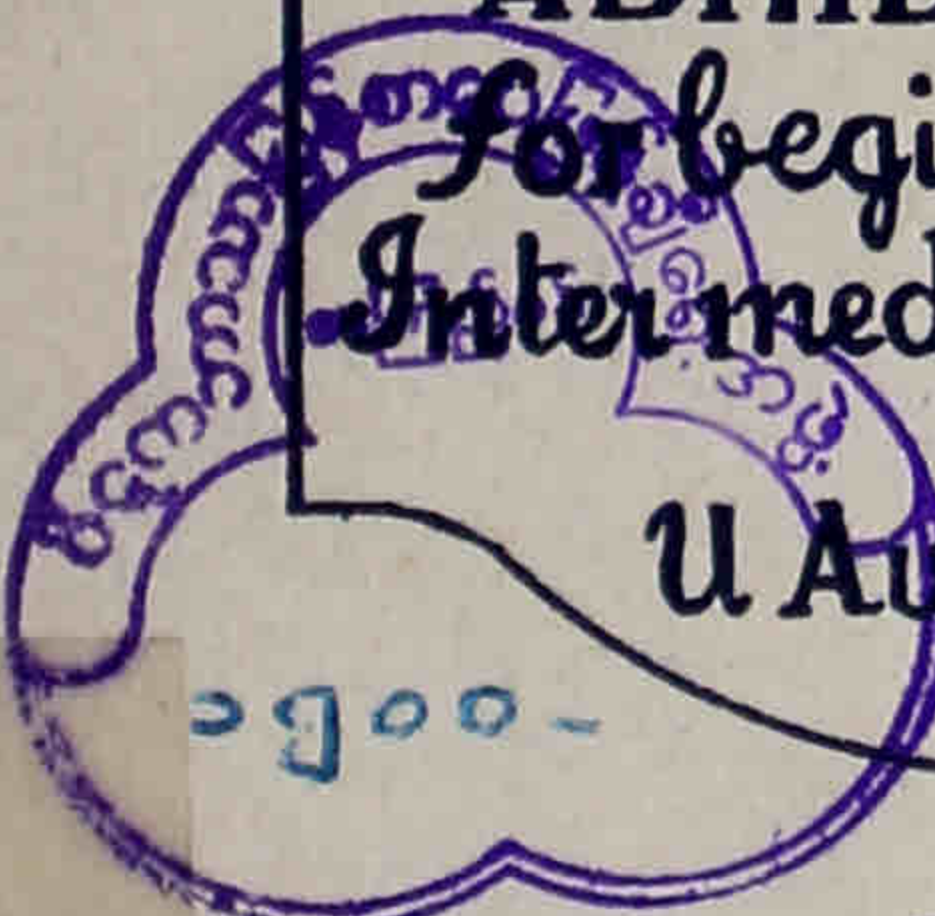

ရှေးသူ
ဦးအောင်သိမ်
ဗုဒ္ဓကျမ်းစာဒုတိယကထိက
ရန်ကုန်တက္ကသိုလ်

အောင်သိပ္ပံစာအုပ်တိုက်

၁၉၇၂

ရန်ကုန်တက္ကသိုလ်

ဝိဇ္ဇာတန်း ကျောင်းသားများအတွက်

ရှေးဦးသင်အဘိဓမ္မာ

အဘိဓမ္မာ

—————

ဦးအောင်သိမ်း - ရန်ကုန်။

ပရိယတ္တိသာသနဟိတ ဓမ္မာစရိယ

နှင့်

သာသနဓဇ သိရိပဝရ ဓမ္မာစရိယ

ရန်ကုန်တက္ကသိုလ်ဗုဒ္ဓကျမ်းစာဌာန ဒုတိယ ကထိက

ရေးသားသည်

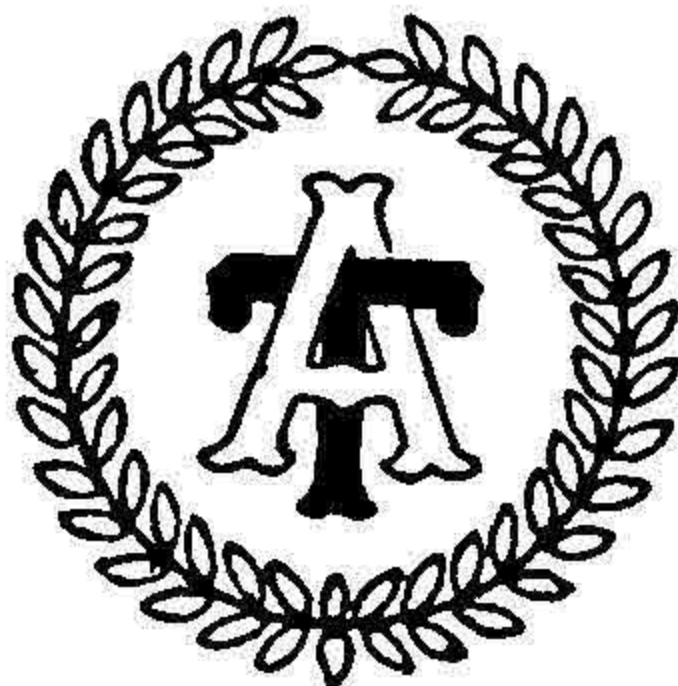

ကုသလဝတီပုံနှိပ်တိုက်၊ ၆၀ - ရေကျော်လမ်း၊ ရန်ကုန်မြို့။

၁၃၂၄-၁၉၆၂

A.

ဒုတိယ အကြိမ် ၁၃၂၄ ခု—၁၉၆၂ ခု။

ဆရာတော်-ဦးသေဋ္ဌိလ,၏ ထင်မြင်ချက် ၁၉၈၂

အဘိဓမ္မာ တရားတော်သည် စိတ်၏သဘော, စိတ်၏ ထူးထူးထွေထွေ ဖြစ်ပုံ, ပျက်ပုံ, တက်ပုံ, ကျပုံ စသည်ကို ပြသောကြောင့် (Psychology) စိတ်အကြောင်း အရာ ပညာမည်၏။

အကြောင်းရင်း, အကြောင်းမှန်, အကျိုးရင်း, အကျိုးမှန်များကို ပြသောကြောင့် (Philosophy) ကြောင်းကျိုးပြ ပညာလည်းမည်၏။

သူတော်ကောင်း ကျင့်ဝတ်စဉ်ကို ပြသောကြောင့် (Ethics) သူတော်ကောင်း ကျင့်စဉ်ပညာလည်းမည်၏။

သို့ဖြစ်၍ အဘိဓမ္မာ တရားတော်ကို (Psycho-Ethical Philosophy) စိတ်၏အကြောင်းနှင့် သူတော်ကောင်းကျင့်စဉ်ကြောင်းကျိုးမြင် ပညာဟုခေါ်ဆိုထိုက်ပေသည်။

ဤသို့လျှင် အဘိဓမ္မာ တရားတော်သည် စိတ်အကြောင်း အရာပညာ, သူတော်ကောင်းကျင့်စဉ်ပညာ, ကြောင်းကျိုးမြင်ပညာ ဟူသော ပညာသုံးရပ်ပါဝင်သဖြင့် ရိုးရိုး (Psychology, Ethics နှင့် Philosophy) ထက်သာလွန်ပေသည်။

၎င်းပြင်၊ အဘိဓမ္မာ တရားတော်သည် စိတ်၏ အကြောင်းကို အသေးစိတ်၍ အပြည့်အစုံ ပြရုံသာမက ၎င်းစိတ်ကို အဘိဓမ္မာနည်းအရ အကြွင်းမရှိ စင်ကြယ်အောင်ထိမ်းနိုင်လျှင် ၎င်းစိတ်ဖြင့်ပင် လောကီချမ်းသာထက် သာလွန်သော လောကုတ္တရာ နိဗ္ဗာန် ချမ်းသာကို မြင်နိုင်သော ပညာဖြစ်သဖြင့် ကာလပေါ် (Psychology) ထက်လည်း အထက်တန်းကျပေသည်။

လူ့ချမ်းသာ၊ နတ်ချမ်းသာ၊ ဗြဟ္မာချမ်းသာ၊ မဂ်ဖိုလ်ချမ်းသာ၊ နိဗ္ဗာန်ချမ်းသာများကို ရရာရကြောင်း လမ်းကောင်းကျင့်ဝတ်များကို ပြသောကြောင့် ရိုးရိုး (Ethics) များထက်လည်း အထက်တန်းကျပေသည်။

လူ့၊နတ်၊ဗြဟ္မာ စသော သက်ရှိသတ္တဝါ၊ ခဏာ၊ တောင်၊ ရေ၊မြေ စသော သက်မဲ့အရာဝတ္ထု ဟူသော ဘုံသုံးပါးအတွင်းရှိ လောကီရုပ်နာမ် တရားများနှင့်တကွ လောကုတ္တရာမဂ်ဖိုလ်တရားတို့၏ အကြောင်းခပ် အကျိုးခပ်များကို ပိုင်းပိုင်းခြားခြားဝေစန့်၍ ပြထားသောကြောင့် ရိုးရိုး(Philosophy)များထက်လည်း အထက်တန်းကျပေသည်။

ဤကဲ့သို့ သာလွန် ထူးမြတ်သည့် အတိုင်းလည်း အလွန်ကျယ်ဝန်းနက်နဲ ခက်ခဲလှ၍ အဘိဓမ္မာ၏ သဘောများကို လူသာမန်တို့ သိနိုင်ရန် အလွန် ခဲယဉ်း ပေသည်။ ထို့ကြောင့် လူသာမန်တို့၏ အကျိုးငှါ အဘိဓမ္မတ္ထသင်္ဂဟခေါ် သင်္ဂြိုဟ်ကျမ်းကို အနုရုဒ္ဓါဆရာ စီရင်ရေးသားတော် မူခဲ့ပေသည်။ ၎င်းကျမ်းမှာ အကျဉ်းချုပ် ဖြစ်သည့်အတိုင်း အဘိဓမ္မာတရားတို့၏ အမည်သရုပ်သာများ၍၊ လိုရင်းသဘောများမှာ အလွန်တိမ်မြုပ်နေသဖြင့် ၎င်းကျမ်း၏အတွင်း ကျမ်းများကို ပါဠိဘာသာ၊ မြန်မာဘာသာစသည်ဖြင့် အမျိုးမျိုး ရေးသားခဲ့ကြပေသည်။ ထိုသို့ ရေးသားကြရာ၌လည်း ပါဠိပုဒ်များ၏ အတွင်း စုဒ် စောဒနာ အထွက် အတက် ကိုးကားချက် စသည်ဖြင့် မြိုင်မြိုင် ဆိုင်ဆိုင် တန်းဆာဆင်၍ ရေးသားကြသဖြင့် ကျမ်းစာများမှာ ခမ်းနားကြပါ၏။ သို့ရာတွင် အဘိဓမ္မာ တရားတို့၏ သဘော များကို “လွယ်လွယ် နှင့် သိစေရန်” ဟူသော လိုရင်းကိစ္စ မပြီးဘဲ

(င)

ရှိနေသေးရာ ခေတ်မှီဆရာများ ကျေးဇူးကြောင့် ၎င်းကိစ္စလုံးဝ မပြီးသေးသော်လည်း အတော်တိုးတက်လျက်ရှိသဖြင့် အလွန် ဝမ်းမြောက်ဖွယ်ဖြစ်ပေသည်။

နောက်ရေးစာအုပ်များအနက် “ ဦးအောင်သိမ်း ” စီရင် ရေးသားသော “ ရှေးဦးသင်အဘိဓမ္မာ ” ကျမ်းသည် ခေတ်မှီ စကား အသွားအလာ ဥပမာ ဥပမေယျတို့ဖြင့် စာအဘိဓမ္မာ သက်သက်မဟုတ်၊ သဘောအဘိဓမ္မာ အတော်ပါအောင် ရေး သားထားသော ကျမ်းဖြစ်သဖြင့် ကျမ်းအမည်နှင့် လိုက်လျော စွာ အဘိဓမ္မာကို အလျဉ်းမသင်ဘူးသူများနှင့် အသင့်အတင့် သင် ဘူးသူ များ အ တွက် ရှေးဦးသင် ရန် အလွန်သင့်လျော် သော ကျမ်းဖြစ်ပေသည်။ ။

ဆ ရာ တော် - ဦးသေဠိလ ၊

ရန်ကုန် တက္ကသိုလ် အဘိဓမ္မာ ကထိက။

၁၃၁၅ ခု၊ ကဆုန်လဆန်း ၈ ရက်။

ကျမ်းဆရာ၏ အမှာစကား

ဤကျမ်းစာ၌ မူလစာကိုယ်၊ အဓိပ္ပာယ် ဟူ၍ ၂ မျိုး ၂ စား ရေးသားထားပါသည်။ မူလစာကိုယ် နံပါတ်များမှာ သင်္ဂြိုဟ် ကျမ်းလာ (သုဓမ္မဝတီရိုက်) နံပါတ်များဖြစ်သည်။

မူလသင်္ဂြိုဟ် ပါဠိအဓိပ္ပာယ်များအတိုင်း မြန်မာပြန်ထား၍ အဓိပ္ပာယ်အကျယ်ကို မူလစာကိုယ်နံပါတ် အတိုင်း ရေးသား ထားပါသည်။ တိုက်ဆိုင်၍ကြည့်ရှုပါ။

ထိုပြင် စာသားများ၌ () ဤကဲ့သို့ လက်သည်းကွင်း ပြ၍ ရေးသားထားသော အရာများရှိ၏။ ထိုလက်သည်းကွင်း အတွင်းရှိ အဓိပ္ပာယ်များမှာ ရှေ့စကား ပေါ်လွင်ရန် ထပ်ဖြည့် ထားသော အဓိပ္ပာယ်များ ဖြစ်၏။ ထိုကြောင့် ထည့်သွင်း၍ ဘာသ်မည်ဆိုကလည်း ဘာသ်နိုင်၏။ မထည့်ပဲ ကျော်၍ဘာသ် ကလည်း ဘာသ်နိုင်၏။

သို့ရာတွင် ပဌမဦးစွာ လက်သည်းကွင်းရှိစာများကို ကျော် ၍ ဘာသ်ပြီးလျှင် အဓိပ္ပာယ် အကျဉ်း မှတ်သားပါ။ ထိုနောက် လက်သည်းကွင်းရှိ ထပ်ဖြည့် အဓိပ္ပာယ် ကိုပါ ထည့် စွက်၍ ဘာသ်ပါ။

ဥပမာ-“ဘဝတခု၌ ရှေးဦးစွာ ဖြစ်သော (ပဋိသန္ဓေခေါ်) စိတ်နှင့်ဘဝတခု၏ အဆုံးစွန် နောက်ဆုံး (စုတိခေါ်) စိတ်နှစ် မျိုးမှတပါး” ဤစာပိုဒ်၌—

လက်သည်းကွင်းကျော်ဘာသ်လျှင်၊

(ဆ)

“ဘဝတခု၏ ရှေးဦးစွာဖြစ်သော စိတ်နှင့် ဘဝတခု၏ အဆုံးစွန်နောက်ဆုံးစိတ်နှစ်မျိုးမှတစ်ပါး” ဟူ၍ဖြစ်၏။ ထိုနောက်....

လက်သည်းကွင်းအတွင်းရှိ ထပ်ဖြည့် အဓိပ္ပါယ်မှာ ရှေးဦးစွာဖြစ်သော စိတ်-ဟူသည် “ပဋိသန္ဓေခေါ်” သော စိတ်ဟု အဓိပ္ပါယ်ရ၏။

အဆုံးစွန်နောက်ဆုံးစိတ်ဟူသည် “စုတိခေါ်” သော စိတ်ဟု အဓိပ္ပါယ်ရ၏။

ဤညွှန်ကြားချက်ကို မှတ်သား၍ ဘာသိပါက အဓိပ္ပါယ်ပိုမို၍ ရှင်းလင်းပါလိမ့်မည်။

မှတ်သားနာယူနိုင်ပါစေသတည်း။
ဘာသိကြားစာမူနိုင်ပါစေသတည်း။

(ဤ ကျမ်းစာ ဖြစ်မြောက်ရေးကို ကူညီသော ဘာသာပြန်ဌာန အယ်ဒီတာ ဦးအေးမောင် အား ကျေးဇူးတင်ပါကြောင်း ဤစာဖြင့် မှတ်တမ်းတင်ပါသည်။)

အောင်သိမ်း။

၁၃၁၆ ခု၊ နယုန်လဆုတ် ၁ ရက်။

မာတိကာ

ဦးရေ	အကြောင်းအရာ	စာမျက်နှာ
	ဆရာတော် ဦးသေဋ္ဌိလ၏ ထင်မြင်ချက် (၈)
	ကျမ်းဆရာ၏ အမှာစကား (၉)
၁။	ကျမ်းတက်အနုသန္ဓေ ၁
၂။	ဘူမိစတုက္က ၃
	ဘုံ ၃၁ ဇယား ၄
	အပါယ်လေးဘုံအကြောင်း ၅
	ကာမသုဂတိ ၇ ဘုံအကြောင်း ၈
	ရူပ ၁၆ ဘုံအကြောင်း ၁၀
	ဣဿရနိဗ္ဗာနဝါဒ ၁၀
	အရူပလေးဘုံအကြောင်း ၁၆
၃။	ပဋိသန္ဓိစတုက္က ၁၇
	ကာမပဋိသန္ဓေ ၁၀ မျိုး ၁၈
	နတ် ၆ ဘုံသက်တမ်း ၁၉
	ရူပပဋိသန္ဓေ ၆ မျိုး.... ၂၂
	ဗြဟ္မာတို့၏သက်တမ်း ၂၅
	အရူပ ပဋိသန္ဓေ ၄ မျိုး ၂၇
	တဘဝ၌ တူမြဲတရား ၃ ပါး ၂၇
၄။	ကမ္မစတုက္က ၂၈
	အလုပ်ကိစ္စကံ ၄ မျိုး ၂၈
	အကျိုးပေးစဉ် ကံ ၄ မျိုး ၃၁
	အကျိုးပေးရာကာလ ကံ-မျိုး ၃၄
	အကျိုးပေးရာဌာန ကံ ၄ မျိုး ၃၈
	အကုသိုလ်ကံဖြင့် ခြင်းအကြောင်း ၄၈
	ကုသိုလ်ကံအကြောင်း ၅၃

(ည)

ဦးရေ	အကြောင်းအရာ	စာမျက်နှာ
	အကုသိုလ်ကံအကျိုးပေးရာဌာန	၅၅
	ကုသိုလ်ကံ အကျိုးပေးရာဌာန	၅၇
	ရူပါဝစရ ကုသိုလ်အကျိုးပေးရာဌာန	၆၁
	အရူပါဝစရ ကုသိုလ်အကျိုးပေးရာဌာန	၆၃
၅။	မရဏုပ္ပတ္တိစတုက္က	၆၄
	ဥပစ္ဆေဒက သေခြင်း ၁၄ ပါး	၆၆
	သေခါနီး နိမိတ်ထင်ပုံ	၆၆
	မရဏာသန္ဓဝိထိ ဇယား	၆၉
	ဘဝကူးပုံ	၇၀
	လောက်လမ်းသဘွယ် ဝိညာဏ်တွယ်	၇၅
	ကံ, ကမ္မနိမိတ်, ဂတိနိမိတ်	၇၆
	စုတိနောက် ပဋိသန္ဓေနှောင်းပုံ	၈၀
	ဗြဟ္မာတို့၏ဖြစ်နိုင်သောဘုံ	၈၆
	လူ နတ် တို့၏ ဖြစ်နိုင်သောဘုံ	၈၉
	သံသရာလမ်းစဉ် အမြင်ဆက်ပုံ	၉၁
	သံသရာစက်ပြတ်ပုံ	၉၂

ရုပ်ပိုင်း မာတိကာ

၆။	အနုသန္ဓေနှင့်ပဋိညာ	၉၃
၇။	ရုပ်အကြောင်း	၉၄
၈။	ရူပသမုဒ္ဒေသ	၉၆
	မဟာဘုတ်အကြောင်း	၉၆
	ဥပါဒါရုပ်အကြောင်း	၁၀၂
	ပသာဒရုပ်အကြောင်း	၁၀၂

ဦးရေ	အကြောင်းအရာ	စာမျက်နှာ
	ဂေ ၂၈ ရရုပ်အကြောင်း	၁၀၅
	ဘာဝရုပ်အကြောင်း	၁၀၈
	ဟဒယရုပ်စသည်အကြောင်း	၁၁၁
၉။ ရူပဝိဘာဂ		
	ကေဝိဓနည်းရုပ်များ	၁၂၂
	ဒုဝိဓနည်းရုပ်များ ...	၁၂၃
၁၀။ ရူပသမုဋ္ဌာန		
	ကမ္မဇရုပ်အကြောင်း	၁၂၇
	စိတ္တဇရုပ်အကြောင်း	၁၃၀
	ဥတုဇရုပ်အကြောင်း	၁၃၆
	အာဟာရဇရုပ်အကြောင်း	၁၃၇
	ကေဇ, ဒွိဇစသောရုပ်များ	၁၄၀
၁၁။ ရူပကလာပ		
	ရုပ်ကလာပ်စည်း လက္ခဏာများ	၁၄၁
	ရုပ်ကလာပ် ၂၁ စည်း	၁၄၂
	ကမ္မဇကလာပ် ၉ မျိုး	၁၄၃
	စိတ္တဇကလာပ် ၆ မျိုး	၁၄၃
	ဥတုဇကလာပ် ၄ မျိုး	၁၄၅
	အာဟာရဇကလာပ် ၂ မျိုး	၁၄၆
	သဘောအားဖြင့် ရသင့်သောကလာပ်များ	၁၄၇
၁၂။ ရူပ ပဝတ္တိက္ခမ		
	ကာမဘုံ၌ ရုပ်ဖြစ်ပုံ	၁၄၉
	ပဋိသန္ဓေ ၄ မျိုး	၁၅၀

ဦးရေ	အကြောင်းအရာ	စာမျက်နှာ
	ပဋိသန္ဓေ တည်နေပုံ	၁၅၄
	ရုပ် ၄ ပါးတို့ စ၍ဖြစ်ပုံ	၁၆၀
	ရုပ် ၄ ပါးတို့ နောက်ဆုံးချုပ်ပုံ	၁၆၃
	ရူပဘုံ၌ ရုပ်ဖြစ်ပုံ	၁၆၆
	အသညသတ်ဘုံ၌ ရုပ်ဖြစ်ပုံ	၁၆၈
	မြဟ္မာတို့၏ ရုပ်ချုပ်ပုံ	၁၆၉
၁၃။	နိဗ္ဗာန်အကြောင်း	၂၇၁

ရှေးဦးသင်အဘိဓမ္မာ

ဝိထိမုတ်ပိုင်း

၁ ဝိထိစိတ္တ ဝသေနေဝံ၊ ပဝတ္တိယ မုဒီရိတော။
ပဝတ္တိသင်္ဂဟောနာမ၊ သန္ဓိယံ ဒါနိ ဝုစ္စတိ။ ။

ဤ သို့ ဝိထိစိတ်တို့၏ဖြစ်ပုံကို ပြသော “ ပဝတ္တိသင်္ဂဟ ” မည်သော ဝိထိပိုင်းကို ပြပြီး၍၊ ယခုအခါ ပဋိသန္ဓေအခါ၌ ဝိထိမုတ်စိတ် တို့၏ ဖြစ်ပုံကိုပြသော “ ပဝတ္တိသင်္ဂဟ ” မည်သော ဝိထိမုတ်ပိုင်းကို ပြပေတော့အံ့။

အဓိပ္ပာယ်အကျယ် ဤစကား ရပ်များကား သင်္ဂြိုဟ်ကျမ်း
ရှင်းလင်းချက် ဆရာ ရှင်အနုရုဒ္ဓါ၏ “ ဝိထိမုတ်ပိုင်း၌

ဤမည်သော သဘာဝများကို ပြဆိုမည် ” ဟု ပဋိညာဏ်ပြု (ဝန်ခံ) သော စကားများဖြစ်သည်။ ဆိုလိုရင်းမှာ ဝိထိပိုင်းဖြင့် ပဝတ္တိအခါဖြစ်သော ဝိထိစိတ်တို့၏ ဖြစ်ပုံ၊ ချုပ်ပုံ ဖြစ်ရာဘုံဌာန ဖြစ်သော ပုဂ္ဂိုလ်တို့ဖြင့် ဝေဖန်ကာ ပြပြီး၍ ယခုအခါ ဤဝိထိ မုတ်ပိုင်းဖြင့် ပဋိသန္ဓေနှင့် စုတိအခါတို့၌ ဖြစ်သော ဝိထိမုတ် စိတ်တို့၏ ဖြစ်ပုံ၊ ချုပ်ပုံ အလုံးစုံတို့ကို ပြခြင်းငှါ ဤစကားကို ဆိုသတည်း။

ပဝတ္တိအခါ သတ္တဝါ တို့၏ ဘဝ တခု၌ ရှေးဦးစွာ
ဖြစ်သော (ပဋိသန္ဓေခေါ်) စိတ်နှင့်ဘဝ

တခု၏ အဆုံးစွန် နောက်ဆုံး (စုတိခေါ်) စိတ်နှစ်မျိုးမှ တပါး
သော စိတ်များ၏ ဖြစ်ရာကာလသည်၊ ပဝတ္တိအခါမည်၏။

ပဝတ္တိအခါ၌ ၎င်း ပဝတ္တိအခါ၌ ဖြစ်သော စိတ်များ
ဖြစ်သောစိတ် ကား ပြဲ ဖြီးသော ဝီထိ စိတ်များနှင့်
 ဘဝင်စိတ်များ ဖြစ်ကြသည်။

ပဋိသန္ဓေအခါ သတ္တဝါ တို့၏ ဘဝတခု၌ ရှေးဦးစွာ
 ဖြစ်သော အစဆုံး (ပဋိသန္ဓေ ကိစ္စ
 ဖြစ်သော) စိတ်၏ဖြစ်ရာကာလသည် ပဋိသန္ဓေအခါမည်၏။

ပဋိသန္ဓေအခါ၌ ၎င်း ပဋိသန္ဓေ အခါ၌ ဖြစ်သော စိတ်
ဖြစ်သောစိတ် များကား ဝီထိမုတ်စိတ် ၁၉ ခုတို့ဖြစ်
 ကြသည်။

စုတိအခါ သတ္တဝါ တို့၏ ဘဝတခု၌ အဆုံးစွန်
 ဖြစ်သော နောက်ဆုံး (စုတိ ကိစ္စ
 ဖြစ်သော) စိတ်၏ဖြစ်ရာကာလသည် စုတိအခါမည်၏။

စုတိအခါ၌ ၎င်းစုတိအခါ၌ဖြစ်သောစိတ်များကား
ဖြစ်သောစိတ် ဝီထိမုတ် စိတ် ၁၉ ခုတို့ ဖြစ်ကြသည်။

သို့ဖြစ်၍ ဤဝီထိမုတ်ပိုင်း၌ ပဋိသန္ဓေအခါ၊ စုတိအခါ နှစ်မျိုးလုံး
 မှာဖြစ်သော ဝီထိမုတ်စိတ် ၁၉ ခုတို့၏ ဖြစ်ပုံ၊ ချုပ်ပုံအလုံးစုံကို
 ပြမည်ဟု ဆိုလိုသည်။

ဤသို့ ဆိုလျှင် ဤနှစ်မျိုးကိုသာမက ဘုံနှင့်ကံတရားအကြောင်း
 ကိုပါ ထည့်စွက်၍ စတုက္ကအားဖြင့် အဘယ့်ကြောင့်ဝေဖန်ထား
 သနည်းဟု မေးလျှင် ပဓာန ဖြစ်သော ပဋိသန္ဓေ နှင့် စုတိ
 အကြောင်းကို ပြလိုလျှင် ထိုနှစ်ခုနှင့် စပ်လျဉ်းသော ဖြစ်ရာဘုံ၊
 ဖြစ်ကြောင်းကံတရားတို့ကို ပြဆိုမှသာ အဓိပ္ပါယ်စုံလင်စွာ သိရ
 မည်။ သို့ဖြစ်၍ ပဋိသန္ဓေခန်းနှင့်စုတိ(မရဏုပ္ပတ္တိ)ခန်းတို့ကိုသာ

မပြုပဲ၊ ဘုံခန်း (ဘူမိစတုက္က)၊ ကံခန်း (ကမ္မစတုက္က)တို့ကိုပါ ထည့်စွက်၍ စတုက္က ၄ မျိုးပြုလုပ်ကာ ရှင်အနုရုဒ္ဓါ ဆရာ ပြတော်မူသည်ဟုဖြေ။

ဤပဋိညာဏ် စကားရပ်၏ ရှင်လင်းချက်များကို သေချာ နားလည်အောင် ဖတ်ပြီးမှ ရှေ့သို့ ဆက်လက်ကြည့်ရှုသင့်သည်။

စတုက္က ၄ မျိုး (အပိုင်း အခန်း ၄ မျိုး)

- | | |
|----------------------|-------------------|
| ၁။ ဘူမိစတုက္က | ဘုံ ၄ မျိုး။ |
| ၂။ ပဋိသန္ဓိစတုက္က | ပဋိသန္ဓေ ၄ မျိုး။ |
| ၃။ ကမ္မစတုက္က | ကံ ၄ မျိုး။ |
| ၄။ မရဏုပ္ပတ္တိစတုက္က | သေပုံ ၄ မျိုး။ |

ဘူမိစတုက္က

- ၁။ အပါယ်ဘုံ။
- ၂။ ကာမသုဂတိဘုံ။
- ၃။ ရူပါဝစရဘုံ။
- ၄။ အရူပါဝစရဘုံ။

မှတ်ချက်။ ။ ကာမ, ရူပ, အရူပ ဟု လောက ၃ ပါး ခေါ်သောအခါ အမှတ် ၁ နှင့် ၂ ကို ပေါင်း၍ ကာမဘုံဟု ခေါ်သည်။ ဧကဝေါကာရ, စတုဝေါကာရ, ပဉ္စဝေါကာရဟု ခေါ်သောအခါ အမှတ် ၃ အရတွင် ဧကဝေါကာရဖြစ်သော အသညတ်သတ်ကိုကြည့်၍ အမှတ် ၂ နှင့်ပေါင်းကာ ပဉ္စဝေါ ကာရဟု ခေါ်သည်။

ဘုံဆိုသည်မှာ သတ္တဝါ တို့၏ ဖြစ်ထွန်း ပေါ်ပေါက်ရာ ဌာနပင်ဖြစ်၏။ ထိုသတ္တဝါတို့၏ ဖြစ်ထွန်းပေါ်ပေါက်ရာဘုံတို့ကို အစထား၍ ပြဆိုသော အပိုင်းအခန်းဖြစ်သောကြောင့် ဤဝိထိ မုတ်ပိုင်းကို ဘုံပိုင်းဟူ၍လည်းခေါ်ဝေါ်ကြလေသည်။

ဘုံ ၃၁ ဇယား

၁။ အပါယ်	၄ ဘုံ။	ငရဲ, တိရစ္ဆာန်, ဗြိတ္တာ, အသူရကာယ်	၄ ဘုံ
၂။ ကာမသုဂတိ	၇ ။	လူဘုံ, နတ်ပြည်	၆ ဘုံ, ၇ ။
၃။ ရူပ	၁၆ ။	ပထမဈာန် ၃၊ ဒုတိယဈာန် ၃၊ တတိယဈာန် ၃၊ စတုတ္ထဈာန် ၇၊	၁၆ ။
၄။ အရူပ	၄ ။	အာကာသဘုံ, ဝိညာနဘုံ, အာကိဉ္ဇ ဘုံ, နေဝသညာ-နာသညာဘုံ	၄ ။
(၃၁)ဘုံ			(၃၁)ဘုံ

နတ်ပြည် ၆ ဘုံ

- | | |
|----------------|----------------------|
| ၁။ စတုမဟာရာဇ်။ | ၂။ တာဝတိံသာ။ |
| ၃။ ယာမာ။ | ၄။ တုသိတာ။ |
| ၅။ နိဗ္ဗာနရတီ။ | ၆။ ပရနိဗ္ဗိတဝသဝတ္တိ။ |

ပထမဈာန် ၃ ဘုံ

- ၁။ ဗြဟ္မပါရိသဇ္ဇာ။
- ၂။ ဗြဟ္မပူရောဟိတာ။
- ၃။ မဟာဗြဟ္မာ။

ဒုတိယဈာန် ၃ ဘုံ

- ၁။ ပရိတ္တာဘာ။
- ၂။ အပ္ပမာဏာဘာ။
- ၃။ အာဘဿရာ။

တတိယဈာန် ၃ ဘုံ

- ၁။ ပရိတ္တသုဘာ။
- ၂။ အပ္ပမာဏသုဘာ။
- ၃။ သုဘကိဏှာ။

စတုတ္ထဈာန် ၇ ဘုံ

- ၁။ ဝေဟပ္ပလာ။
- ၂။ အသညသတ္တာ။
- ၃။ သုဒ္ဓါဝါသ ၅ ဘုံ။

ထိုတွင်

သုဒ္ဓါဝါသ ၅ ဘုံမှာ

- ၁။ အဝိဟာ။
- ၂။ အတပ္ပါ။
- ၃။ သုဒဿာ။
- ၄။ သုဒဿီ။
- ၅။ အကနိဋ္ဌာ။

ဤသို့ သရုပ်ဖော်ပြခြင်းအားဖြင့် ၃၁ ဘုံဖြစ်၏။

အပါယ်လေးဘုံအကြောင်း

၁။ ငရဲ နိရိ+အယ=နိရယ။ ချမ်းသာမရှိသော ဘုံ၊ စင်စစ် အားဖြင့် ချမ်းသာရန် အကြောင်းရင်းနှင့် အကူအညီ အထောက်အပံ့များပင် မရှိသဖြင့် ချမ်းသာသူခဟူသမျှ မြှူလောက်မျှ မရှိသောဘုံဖြစ်သည်။ ၎င်းသည် အရေအတွက်အားဖြင့် ငရဲကြီးရှစ်ဘုံ ရှိသည်။

၂။ တိရစ္ဆာန် ခန္ဓာကိုယ်ကို အထက်မတ်မတ်မထားပဲ တွား၍ အလျားလိုက် သွားတတ်သော တိရစ္ဆာန်သတ္တဝါမှန်သမျှကို ခေါ်သည်။ ၎င်းတို့သည် သီးခြား ဘုံဌာနဟူ၍မရှိ။ လူ့ဘုံ၌ များသော အားဖြင့် ဖြစ်ကြ၏။ ထို သတ္တဝါမျိုးစုကိုပင် ဘုံဟူ၍ခေါ်ရ၏။ ထို့ကြောင့် 'တိရစ္ဆာန် ယောနိ' ဟု ယောနိ သဒ္ဒါဖြင့် ဟောတော်မူ၏။ ထိုတိရစ္ဆာန် တို့သည် အခြေလေးချောင်း ရှိသော သားကောင်မျိုး၊ အခြေ နှစ်ချောင်းရှိသော ငှက်မျိုး၊ အခြေမရှိသော မြွေ နဂါး စသော သတ္တဝါမျိုး၊ ငါး၊ လိပ်စသော ရေနေသတ္တဝါမျိုးများဖြစ်သည်။

၃။ ပြိတ္တာ ချမ်းသာ ကင်းဝေးသော အရပ်၌ ဖြစ် သော သတ္တဝါများပင် ဖြစ်သည်။ ၎င်း တို့သည် သီးခြားဘုံဌာနဟူ၍မရှိ။ တော၊ တောင်၊ မြစ်၊ ချောင်း၊ သုသာန် စသော သူတို့၏ဖြစ်ရာဌာန လူ့ဘုံ အစိတ် အပိုင်း များကိုပင် ဘုံဟူ၍ ခေါ်ရ၏။ ထို့ကြောင့် 'ပေတ္တိဝိသယ' ဟု ဝိသယသဒ္ဒါဖြင့် ဟောတော်မူ၏။ (ဝိသယ=ဖြစ်ရာအရပ်ဒေသ နယ်ပယ်) ၎င်းတို့သည် တစ္ဆေ၊ မှင်စာ၊ သူရဲ၊ သူဘက်၊ ဘုတ် ပြိတ္တာ၊ အိမ်ဒလိမ့်စုံး စသည်အပြင် ကျမ်းဂန်များ၌ လာသော ပြိတ္တာ ၁၂ မျိုးရှိသည်။ ၎င်းတို့တွင် ထင်ရှားသော ပြိတ္တာ ၅ မျိုး ကို ထုတ်ပြုဦးမည်။

နိဇ္ဈာမတဏှိက အမြဲတန်း ခံတွင်းက မီးတောက်နေသ ဖြင့် အစာငတ်၊ ရေငတ် ပြိတ္တာမျိုး။

ခုပ္ပိပါသိက ထမင်းရေစာ ငတ်မွတ်ခြင်း နှိပ်စက်ခံ ရသော ပြိတ္တာမျိုး။

ကာလကဋိက ကိုယ်မှာ ၃ ဂါဝုတ်လောက်ရှိ၍ မျက်စိ
မှာ ပုဇွန်မျက်စိကဲ့သို့အားနည်း ပျော့
ခွေ၍ သစ်ကိုင်းခြောက် ကဲ့သို့ အရိုး
ကျဲကျဲရှိသော ပြိတ္တာမျိုး။

ပရဒတ္တုပဇိဝိက သူတပါးပေးသောအစားအစာကိုအမှီ
ပြု၍ အသက်ရှည်ရသောပြိတ္တာမျိုး။

ဝေမာနိက နေ့မှာ ဆင်းရဲဒုက္ခ ခံရ၍ ညဉ့်မှာ ချမ်း
သာသုခ စံရသော ပြိတ္တာမျိုး။

၄။ အသူရကာယ် အစိုးရမှု၊ မြူးထူးပျော်ပါးမှု စသည်မရှိ
သော ကာလကဋိက ပြိတ္တာမျိုး ကိုပင်
အသူရကာယ်ဟူ၍ ကျမ်းဂန်များ၌ ဆိုကြသည်။ သိကြားမင်းနှင့်
စစ်ခင်းသော ဝေပစိတ္တိ အသူရာများ မဟုတ်ပေ။ ၎င်းအသူရာ
တို့မှာ တာဝတိံသာနတ်မျိုးတို့သာ ဖြစ်ကုန်၏။ ဤ၌လိုအပ်သော
အသူရကာယ်တို့မှာ သမုဒ္ဒရာ၊ ဂင်္ဂါမြစ်ဝှမ်း စသည်တို့မှာ နေ
ကြသည်ဟု အဆိုရှိသဖြင့် သမုဒ္ဒရာအတွင်း ရေနက်ထည်း၌ ရှိ
သော ပြိတ္တာဟူ၍ ခေါ်ရလောက်သော သတ္တဝါတို့ပင် ဖြစ်
ကောင်းရာ၏။

ဤနေရာတွင် အပါယ် ၄ ဘုံကို ပြဆိုသော ပါဠိရပ်တို့၌
၀ရဲဘုံကို တည်ရာဌာနဘုံအသီးအခြားရှိသောကြောင့် ‘နိရယ’
ဟုသာပြဆို၏။ တိရစ္ဆာန်၊ ပြိတ္တာ၊ အသူရကာယ်တို့ ကိုကား
တည်ရာဌာနဘုံအသီးအခြားမရှိ။ လူ့ဘုံ၌သာ ရောနှောတည်
နေကြသောကြောင့်၊ ‘တိရစ္ဆာန် ယောနိ’ ဟု ယောနိသဒ္ဒါ၊
‘ပေတ္တိဝိသယ’ ဟု ဝိသယသဒ္ဒါ၊ ‘အသူရကာယ်’ ဟု ကာယသဒ္ဒါ
တို့ကိုတွဲဖက်၍ပြဆိုထားသည်။ (ဤကားပါဠိ၌ စိစစ်ချက်။)

ကာမသုဂတိ ၇ ဘုံအကြောင်း

၁။ လူ ဘုံ အများသိကြသည့်အတိုင်း လူသတ္တဝါ တို့၏ နေရာဌာနပင် ဖြစ်၏။ ကမ္ဘာမြေကြီး၏ ရှုံမြေပေါ်မှာ တည်နေ၏။ လေးကျွန်းရှိ၏ဟုလည်း စာများ၌ဆို၏။

၂။ စတုမဟာရာဇ် စတု၊ လေး။ မဟာရာဇ၊ နတ်မင်းကြီး လေးဦးပိုင်စိုးသောဘုံ။ ဓတရဋ္ဌ၊ ဝိရုဋ္ဌက၊ ဝိရူပက္ခ၊ ကုဝေရ ဟူသော လောကပါလ နတ်မင်းကြီး တို့၏ တပည့် လက်သား အစေအပါး နတ်တို့၏ နေရာဘုံ ဖြစ်၏။ မြင့်မိုတောင်၏ အလယ်မှ အောက် တောက်လျှောက်မြေပြင် အထိနေကြသော ဘုမ္မစိုး၊ ရုက္ခစိုး၊ အာကာသစိုး နတ်ဘီလူး၊ ကုမ္ဘာဏ်၊ ရက္ခိ၊ ဝန္ဓု နတ်မျိုး၊ ဝိနိပါတိက အသူရာ၊ ဝေမာနိက ပြိတ္တာမျိုးစသည် အားလုံးတို့သည် စတုမဟာရာဇ် နတ်မျိုးတွင် ပါဝင်ကြကုန်၏။

၃။ တာဝတိံသာ မာယ လုလင် အမှူးရှိသော သုံးကျိပ် သုံး ယောက်သော သူတို့၏ နေရာဘုံ ဖြစ်၏။ တနည်း(မာယ လုလင်တို့ သိကြားမဖြစ်မီကပင် ထိုဘုံ ရှိနှင့်ပြီးဖြစ်၍) ပဇာပတိ ဝရုဏ၊ ဤသာန စသော နတ်မင်းကြီး သုံးကျိပ်-သုံးယောက်တို့၏ နေရာဘုံဖြစ်၏။ မြင့်မိုတောင်ထိပ်၌ တည်ရှိ၏။ ထိုဘုံသားတို့သည် စတုမဟာရာဇ် ဘုံသားတို့ထက် တန်ခိုး ဣဒ္ဓိပါဒ် ချမ်းသာကြီးကြ၏။

မှတ်ချက်။ ။ဤ စတုမဟာရာဇ် ဘုံနှင့် တာဝတိံသာဘုံ တို့သည် မြင့်မိုတောင်၏ အလယ်နှင့် ထိပ်အပြင်မှာ တည်နေ

ကြသောကြောင့် ဤ ၂ ဘုံသားတို့သည် မြေ၌ တည်သော (ဘူမဋ္ဌက) ဘူမစိုးနတ်တို့ ဖြစ်ကြ၏။ အချို့သော နေနတ်သား၊ လနတ်သားစသော ကောင်းကင်၌ တည်သော (အာကာသဋ္ဌ) အာကာသစိုးနတ်များလည်း ရှိကြ၏ဟုမှတ်။

၄။ ယာမာ တာဝတိံသာ ဘုံ၏ အထက် ကောင်းကင် ပြင်၌ တည်သော သုယာမ နတ်မင်း၏ ဘုံဗိမာန် ဖြစ်၏။ ထိုဘုံ၌ ဖြစ်သော နတ်တို့သည် နတ်ချမ်းသာကို ကောင်းစွာ ခံစားရသော နတ်များ ဖြစ်ကြ၍ တာဝတိံသာ နတ်တို့ထက် သာလွန်၏။ ဤမှ အထက်ကား ကောင်းကင်၌ တည်သော (အာကာသဋ္ဌ) အာကာသစိုးနတ်များသာဖြစ်၏။

၅။ တုသိတာ ယာမာဘုံ၏ အထက်ကောင်းကင်ပြင်၌ တည်သော သန္တုဿိတ နတ်မင်း၏ ဘုံဗိမာန်ဖြစ်၏။ ထိုဘုံ၌ ဖြစ်သော နတ်တို့သည် အလွန်ရှင်လန်း နှစ်သက်သော မျက်နှာရှိကုန်၍ ယာမာနတ်တို့ထက် သာလွန်၏။

၆။ နိဗ္ဗာနရတိ တုသိတာ ဘုံ၏ အထက် ကောင်းကင်ပြင်၌ တည်သော သုနိဗ္ဗိတ နတ်မင်း၏ ဘုံဗိမာန်ဖြစ်၏။ ထိုဘုံ၌ ဖြစ်သော နတ်တို့သည် ကာမစည်းစိမ်ချမ်းသာတို့ကို ကိုယ်တိုင်ဖန်ဆင်းကာ ခံစားကြကုန်၍ တုသိတာ နတ်တို့ထက် သာလွန်သော ချမ်းသာသုခရှိကြ၏။

၇။ ဝရနိဗ္ဗိတဝသဝတ္ထိ နိဗ္ဗာနရတိဘုံ၏ အထက် ကောင်းကင်ပြင်၌ တည်သော ဝသဝတ္ထိ မာရိနတ်မင်း၏ ဘုံဗိမာန်ဖြစ်၏။ ထိုဘုံ၌ နေသော နတ်တို့သည် နတ်

အစေအပါးများက ဖန်ဆင်း ပေးသော စည်းစိမ် ချမ်းသာ
ကာမဂုဏ်တို့ကို ခံစားကုန်၏။ ကိုယ်တိုင် မဖန်ဆင်းကုန်။

ရူပ ၁၆ ဘုံအကြောင်း

ပထမဈာန် ၃ ဘုံ

၁။ ဗြဟ္မပါရိ သဇ္ဇာ မဟာ ဗြဟ္မာ ကြီး များ ၏ ချွေ ရံ့
ပရိ သတ် လက် ပါး စေ ဗြဟ္မာ
များ၏ ဖြစ်ရာဘုံ။

၂။ ဗြဟ္မ ပုရောဟိတာ မဟာဗြဟ္မာကြီးများ၏ ရှေ့ဆောင်
ရှေ့ရွက်ပုရောဟိတ်ဗြဟ္မာများ၏
ဖြစ်ရာဘုံ။

၃။ မဟာဗြဟ္မာ ဗြဟ္မာတို့၏ အဓိပတိ မဟာဗြဟ္မာ
ကြီး၏ဖြစ်ရာဘုံ။ ၎င်းမဟာဗြဟ္မာ
ကြီးသည် ကမ္ဘာဦး ကာလက
အာဘဿရဘုံမှစုတေ၍ဤပထမ
ဈာန်ဘုံမှာ ရှေးဦးစွာ ဖြစ်လာ
သောဗြဟ္မာကြီးတည်း။

ကမ္ဘာ၌ဣဿရနိဗ္ဗာနဝါဒစတင်ပေါ်လာပုံ

ထိုဗြဟ္မာကြီးသည်၊ ထိုပထမဈာန်ဘုံမှာ တဦးတည်း ကြာ
မြင့်စွာ တည်နေရသော အခါ ပျင်းရိသဖြင့် ‘အခြား အဖေ
များရောက်လာလျှင် ကောင်းလေရာ၏’ ဟု အခြားအဖေများ
ရောက်လာရန် တောင့်တ၏။ ထိုအခါ ‘ထန်းသီးကြွေခိုက် ကျီး
ပျံခိုက်’ ဟူသကဲ့သို့ အခြားသော ဗြဟ္မာငယ်များ ဖြစ်လာ၏။

ထိုအခါ မဟာဗြဟ္မာကြီးမှာ ‘ဤသူတို့ကား ငါ၏ တောင့်တမှု ကြောင့်ဖြစ်လာကြ၏။ ငါဖန်ဆင်းလိုက်သူများဖြစ်ကြ၏’ ဟု အယူ ရှိ၏။ ဗြဟ္မာငယ်များကလည်း “ဤဗြဟ္မာကား ဗြဟ္မာကြီးပင် ဖြစ်၏။ လွှမ်းမိုး အုပ်စိုးသူ ဖြစ်၏။ လွှမ်းမိုးအုပ်စိုး မခံရ၊ စင်စစ် အားဖြင့် အလုံးစုံကို မြင် နိုင်၏။ အားလုံးကို သူ အလိုသို့ လိုက်စေနိုင်၏။ လောကကိုအစိုးရသူ ဣသရဖြစ်၏။ လောက ကိုဖန်ဆင်းသူတည်း။ (မြေကြီးမြင့်မို့ စကြာဝဠာ မဟာသမုဒ္ဒရာ လ, နေတို့ကို ဖန်ဆင်းသူတည်း)။ လောကထက် မြတ်သူဖြစ်၍ လောကလူသားများကို “အသင်ကားမင်းမျိုး၌ဖြစ်လော့၊ အသင် ကား ပုဏ္ဏားမျိုး၌ဖြစ်လော့၊ အသင်ကားကုန်သည်မျိုး၊ အသင် ကား ဆင်းရဲသားမျိုး၊ အသင်ကားလူ၊ အသင်ကား ဆိတ်၊ အ သင်ကား နွားဖြစ်လော့” ဟု စီမံဖန်တည်းသူဖြစ်၏။ ဖြစ်မည့် သတ္တဝါဖြစ်ပြီး သတ္တဝါတို့၏ ဘခင်ဖြစ်၏။ ငါတို့ကိုလည်း ဤ ဗြဟ္မာကြီးပင် ဖန်ဆင်း လိုက်၏ ဟု ထင်ကုန်၏။ (ဤကား သီလက္ခန် ပါဠိတော်လာ စကားရပ်များတည်း)။ ဤသို့ အိုးရွဲ နှင့်စလောင်းရွဲ ကိုက်ညီလျက်ရှိကြသည်။ သို့ဖြစ်၍ ယခုကာလ ဖန်ဆင်းဝါဒီ မည်သူမဆို ကမ္ဘာဦးက စတင် ယူဆ ထင်မှတ် လာခဲ့ကြသော မဟာဗြဟ္မာကိုပင် ထာဝရ(God)ဟု ထင်မှတ် နေကြသည်။



လူ့ပြည်၌ ဣသရနိမ္မာနဝါဒ စတင်ပေဂီလာပုံ

ထိုပထမဈာန် ဘုံသား ဗြဟ္မာငယ်တို့တွင် တဦး တယောက် သည် စုတေသေလွန်၍ ဤလူ့ဘုံသို့ ရောက်လာ၏။ ထိုဗြဟ္မာ ပြည်မှစုတေ၍ ဤလူ့ဘုံသို့ဖြစ်လာသော လူသားသည် ကြီးပြင်း

သောအခါ တောထွက်၍ ရသေ့ရဟန်းပြုကာ လုလ္လဝီရိယဖြင့်
 ဈာန်တရားအားထုတ်၏။ ဈာန်တရားရ၏။ တဘဝလောက်သာ
 အောက်မေ့ စဉ်းစားနိုင်သော ပုဗ္ဗေနိဝါသ ဉာဏ်ကိုရ၏။ ထို
 ဉာဏ်ဖြင့် လွန်ခဲ့သောဘဝကို ပြန်၍စဉ်းစားသော်၊ သူတို့ကို ဖန်
 ဆင်းသူဟု ထင်ခဲ့ဘူးသော မဟာပြုဟွာကြီး ယခုတိုင်ရှိနေသည်
 ကိုတွေ့ရ၏။ ထိုကြောင့် ထိုရသေ့သည် ဤသို့ပြော၏။

အကြင် အရှင်သခင် မဟာပြုဟွာကြီးသည် လွမ်းမိုး
 အုပ်စိုးသူဖြစ်၏။ လွမ်းမိုးအုပ်စိုးမခံရ၊ စင်စစ်အားဖြင့်
 အလုံးစုံကိုမြင်နိုင်၏။ အားလုံးကို သူ့အလိုသို့လိုက်စေ
 နိုင်၏။ လောကကို အစိုးရသူ ဣဿရဖြစ်၏။ လောက
 ကို ဖန်ဆင်း သူတည်း။ (မြေကြီး မြင့်မို စကြာဝဠာ
 မဟာသမုဒ္ဒရာ လ,နေတို့ကို ဖန်ဆင်းသူတည်း)။ လော
 ကထက် မြတ်သူဖြစ်၍ လောကလူသား များကို “အသင်
 ကား မင်းမျိုး၌ဖြစ်လော့” စသည်ဖြင့် စီမံဖန်တည်းသူ
 ဖြစ်၏။ ဖြစ်မည့် သတ္တဝါ၊ ဖြစ်ပြီး သတ္တဝါတို့၏ ဘဝင်
 ဖြစ်၏။ ငါတို့ကိုလည်း ဤပြုဟွာကြီးပင် ဖန်ဆင်းခဲ့၏။
 သူကား အမြဲ တည်သောကြောင့် နိစ္စထာဝရ ဖြစ်၏။
 မသေမပျောက်ပဲလည်း မြဲ၏။ အခါခပ်သိမ်း ထင်ရှား
 ရှိနေသောကြောင့်လည်း မြဲ၏။ အိုမင်းရင့်ရော်ခြင်းဖြင့်
 လည်း မပြောင်းလဲမဖောက်ပြန်။ မြေကြီး၊ တောတောင်
 လ,နေများကဲ့သို့ ခိုင်မြဲတည်တန့်၏။ သူဖန်ဆင်း ထား
 သော ငါတို့ကားမမြဲကြ၊ စုတေခဲ့၍သေကြရကုန်သဖြင့်
 ဤလူ့ပြည်သို့ ရောက်လာခဲ့ကြရ၏

ဟု ပြော၏။ ထိုအခါမှစ၍ ယခု တိုင်အောင် ဣဿရ နိဗ္ဗာန
 ဝါဒီများ ကမ္ဘာတွင် ပေါ်ပေါက်လာခဲ့ကြပေသည်။

စင်စစ်အားဖြင့် သူတို့ထင်နေကြသော နိစ္စထာဝရ (God) ခေါ်သော ဗြဟ္မာကြီးလည်း အမြဲမရှိ၊ အနိစ္စအရူဝသာဖြစ်၏။ သူ၏သက်တမ်း အသင်္ချေယျကပ် ကုန်ဆုံးသော အခါ သေရမည်ပင်ဖြစ်၏။ ဖေါ်ပြဲခဲ့ပြီးသော ရသေ့သည်ကား ထိုအသင်္ချေယျကပ် ဆုံးသည်တိုင်အောင် မြင်နိုင်သော ပုဗ္ဗေနိဝါသ ဉာဏ်ကိုမရသဖြင့် မိမိမြင်နိုင်သမျှ ဉာဏ်အမြင်ကလေးမျှဖြင့် အဟုတ်ထင်မှတ်ကာ နိစ္စ, ရူဝ, ထာဝရ (God) ဟု ပြောဆိုမိခြင်း ဖြစ်၏။ ထို့ကြောင့် အမြင်တိုခြင်းကား အမှားဒိဋ္ဌိ ဖြစ်တတ် လေသည်။ မိမိ မသိမမြင်သဖြင့် မယုံကြည်နိုင်သူများ မိမိ အမြင်မျှဖြင့် ဆုံးဖြတ်တွေးတောကြံဆ သိတတ်သူများ၊ နွားခြေရာ ခွက်ထဲကရေကို သမုဒ္ဒရာ ထင်နေသော ဖါးသူငယ်ကဲ့သို့ လောကီပညာ လောကဓာတ် အကြောင်းစာ တထွာနုတို့ဖြင့် အဟုတ်အဟတ် အထင်ကြီးနေကြသူများ အများအပြား အယူ အဆ လွဲမှားတတ်သည်ကို သတိပြုရ၏။

ဒုတိယဈာန် ၃ ဘုံ

- ၁။ ပရိတ္တာဘာ နည်းသော အရောင်အဝါရှိသော ဗြဟ္မာတို့၏ နေရာဌာနဖြစ်၏။ (ဒုတိယဈာန် မဟာဗြဟ္မာ၏ အစေအပံး ပရိသတ် ဗြဟ္မာများ၏ဘုံ။)
- ၂။ အပ္ပမာဏာဘာ များသော အရောင်အဝါရှိသော ဗြဟ္မာတို့၏ နေရာဌာနဖြစ်၏။ (ဒုတိယဈာန် မဟာဗြဟ္မာ၏ ပုရောဟိတ် ဗြဟ္မာများ၏ဘုံ။)

၃။ အာဘဿရာ ကိုယ်ခန္ဓာမှ အရောင်အဝါတလျှပ်လျှပ် ထွက်နေသောဗြဟ္မာတို့၏ နေရာဌာန ဖြစ်၏။ (ဒုတိယဈာန် မဟာ ဗြဟ္မာ ကြီး၏ဘုံ။)

၎င်းသုံးဘုံတို့သည် ပထမဈာန် ၃ ဘုံ၏ အထက်ကောင်းကင် တပြင်တည်း၌ တည်နေကြသည်မှတ်။

တတိယဈာန် ၃ ဘုံ

၁။ ပရိတ္တသုဘာ တင့်တယ်သောကိုယ်ရောင်ရှိသောဗြဟ္မာ တို့၏နေရာဌာနဖြစ်၏။ (တတိယဈာန် မဟာဗြဟ္မာ၏ အစေအပါး ပရိသတ် ဗြဟ္မာများ၏ဘုံ။)

၂။ အပ္ပဏသုဘာ.... တင့်တယ်သော ကိုယ်ရောင် များစွာ ရှိသော ဗြဟ္မာတို့၏ နေရာဌာနဖြစ်၏။ (တတိယဈာန် မဟာဗြဟ္မာ၏ ပုရောဟိတ် ဗြဟ္မာများ၏ဘုံ။)

၃။ သုဘကိဏှာ တင့်တယ်သော ကိုယ်ရောင် ရောပြွမ်း ပြီးပြက်နေသော ဗြဟ္မာတို့၏ နေရာ ဌာနဖြစ်၏။(တတိယဈာန်မဟာဗြဟ္မာ ကြီး၏ဘုံ။)

၎င်း ၃ ဘုံတို့သည် ဒုတိယဈာန် ၃ ဘုံ၏ အထက်ကောင်း ကင် တပြင်တည်း၌ တည်နေကြသည်မှတ်။

၆။ သုဒဿီ ထိုသုဒဿာ ပြဟ္မာတို့ထက် လွန်ကဲစွာ မြင်နိုင်သော ပြဟ္မာတို့၏ နေရာဌာန ဖြစ်၏။

၇။ အကနိဋ္ဌ ရူပ ပြဟ္မာ တို့တွင် သူထက် သာလွန် ကြီးကဲသော ပြဟ္မာ မရှိသဖြင့် ရူပ ပြဟ္မာတို့၏ အလယ်မှာ ဂုဏ် မငယ် သောပြဟ္မာတို့၏။ (၀၁) ဂုဏ်စည်း စိမ် အကြီးဆုံးပြဟ္မာတို့၏ နေရာဌာန ဖြစ်၏။

၎င်း ၅ ဘုံတို့ကား စင်ကြယ်သော အနာဂါမ်၊ ရဟန္တာ တို့၏ နေရာ ဌာန ဖြစ်သောကြောင့် သုဒ္ဓါဝါသ ဟူသော အမည်ကိုရ၏။

ဤသို့လျှင် ကာမ ၁၁ ဘုံ၊ ရူပ ၁၅ ဘုံ၊ ပေါင်း ၂၆ ဘုံကို ပဉ္စဝေါကာရဘုံဟု ခေါ်အပ်၏။ အသညသတ်ဘုံကို ဧကဝေါ ကာရဘုံဟု ခေါ်အပ်၏။

အရူပ ၄ ဘုံအကြောင်း

၁။ အာကာသာ နဉ္စာ ယတန အာကာသာနဉ္စာယတန စိတ်ဖြင့် မှတ် အပ်သောနာမ်ခန္ဓာ ၄ ပါး၏ဖြစ်ရာ ကောင်းကင်ပင်ဖြစ်၏။

၂။ ဝိညာနဉ္စာ ယတန ဝိညာနဉ္စာ ယတန စိတ်ဖြင့် မှတ်အပ် သော နာမ် ခန္ဓာ ၄ ပါး၏ ဖြစ်ရာ ကောင်းကင်ဖြစ်၏။

၃။ အာကိဉ္ဇညာ အာကိဉ္ဇညာယတန စိတ်ဖြင့် မှတ်အပ်
ယတန သော နာမ် ခန္ဓာ ၄ ပါး၏ ဖြစ်ရာ
ကောင်းကင်ပင်ဖြစ်၏။

၄။ နေဝသညာ နေဝသညာ နာသညာ ယတနစိတ်ဖြင့်
နာ သညာ မှတ်အပ်သော နာမ်ခန္ဓာ ၄ ပါး၏
ယတန ဖြစ်ရာကောင်းကင်ပင်ဖြစ်၏။

ဤအရူပ ၄ ဘုံသည် ရုပ်အထည်ခြပ်မရှိ၊ ဝိညာဏ်ဘုံသာ
ဖြစ်၏။ ထိုကြောင့် ဝိညာဏ်၏ တည်ရာ ကောင်းကင် ကိုပင်
ဘုံဟူ၍ ခေါ်ဆိုရသည်။ ၎င်း ၄ ဘုံကို စတုခဝါကာရ ဘုံဟူ၍
ခေါ်အပ်၏။

ဘူမိစတုက္ကပြီးပြီ။

ပဋိသန္ဓိစတုက္က

မူလစာကိုယ် အပါယ်ပဋိသန္ဓေ၊ ကာမသုဂတိပဋိသန္ဓေ၊ ရူပါဝစရ
၁၄ ပဋိသန္ဓေ၊ အရူပ ပဋိသန္ဓေဟူ၍ပဋိသန္ဓေ ၄ မျိုးရှိ၏။

အဓိပ္ပာယ် ဘုံ ၃၁ နှင့်ထိုဘုံတို့၌ ဖြစ်သင့်သောပုဂ္ဂိုလ်များကို
၁၄ ပြုပြီး၍၊ဘုံ၌ ဖြစ်သောပုဂ္ဂိုလ်တို့၏ ပဋိသန္ဓေစိတ်
များကိုပြုရန်ဤပဋိသန္ဓိစတုက္ကကိုဆိုသတည်း။ ။

သတ္တဝါတို့၏တည်ရာဖြစ်ရာဘုံတို့သည်မူအားဖြင့် ကာမဘုံ၊ ရူပ
ဘုံ၊ အရူပဘုံဟူ၍ ၃ မျိုးသာရှိ၏။ သို့ရာတွင် စတုက္က ဖြစ်အောင်
ကာမဘုံကို အောက်ဘူမိစတုက္က၌အပါယ်ဘုံ၊ ကာမသုဂတိဘုံဟု
ခွဲခြားထားသကဲ့သို့၊ ထိုအတူ ဤပဋိသန္ဓိ စတုက္က၌ လည်း
ပဋိသန္ဓေသည် ကာမပဋိသန္ဓေ၊ ရူပ ပဋိသန္ဓေ၊ အရူပ ပဋိသန္ဓေ

ဟူ၍ သုံးမျိုးသာရှိသော်လည်းဘုံများနည်းတူစတုက္ကဖြစ်အောင် အပါယ်ပဋိသန္ဓေ၊ ကာမသုဂတိပဋိသန္ဓေဟု ကာမ ပဋိသန္ဓေကို ၂ မျိုးခွဲထားရသည်။ သို့ဖြစ်၍ မူအားဖြင့် ပဋိသန္ဓေ ၃ မျိုးကိုသာ အခြေခံထား၍ ပြသွားမည်။ သင်္ဂြိုဟ် ဆရာလည်း ဤအတိုင်းပင်ပြဆိုထားပေသည်။

ကာမပဋိသန္ဓေ ၁၀ မျိုး

မူလစာကိုယ် (၁) အကုသလဝိပင်္ဂါ ပဥပေက္ခာ သန္တိရဏစိတ် ၁၅
ဘဝါး သည် အပါယ်ဘုံ၌ပဋိသန္ဓေစိတ်၊ ဘဝင်စိတ်၊ စုတိစိတ် ဖြစ်၏။ ၎င်းကို ဒုဂ္ဂတိအဟိတ် (အပါယ်) ပဋိသန္ဓေဟုခေါ်သည်။

မူလစာကိုယ် (၂) ကုသလဝိပင်္ဂါ ပဥပေက္ခာ သန္တိရဏစိတ် ၁ ပါး ၁၆
သည် ကာမသုဂတိဘုံ၌ ပဋိသန္ဓေစိတ်၊ ဘဝင်စိတ်၊ စုတိစိတ်ဖြစ်၏။ ၎င်းကို သုဂတိအဟိတ် ပဋိသန္ဓေဟု ခေါ်သည် (ဤ၌ ကာမသုဂတိဘုံ ဆိုသော်လည်း ၇ ဘုံလုံးမဟုတ်။ လူ့ဘုံနှင့် စတုမဟာရာဇ်နတ် ၂ ဘုံသာယူ။ ထိုတွင်လည်း လူ့ဘုံ၌ ပကတိ အင်္ဂါနှင့် ပြည့်စုံသော လူများ မဟုတ်၊ ပဋိသန္ဓေ နေ့စဉ်က ကန်းသူ၊ ပင်းသူ၊ အသူ၊ ဆွံ့သူများ၊ ဝမ်းတွင်းရူးများ၊ လိင်အင်္ဂါ ချို့ယွင်းသော ပဏ္ဍုန်များ၊ နှလိင်အင်္ဂါ ၂ ခုရှိသော ဥဘတောဗျည်း များနှင့် မြေကြီးပေါ်မှနေသောဝိနိပါတိကာအသူရာခေါ်သူရဲသူဘက်၊ တစ္ဆေ၊ မြေဘုတ်၊ အစိမ်းစသော နတ်ဆိုးတို့သာ ၎င်းစိတ်ဖြင့်ပဋိသန္ဓေ နေကြသည်။)

မူလစာကိုယ် (၃-၆) မဟာဝိပင်္ဂါ ဉာဏဝိပုယုတ်စိတ် ၄ ပါး ၁၇
တို့သည်၊ ကာမသုဂတိ ၇ ဘုံ၌ ပဋိသန္ဓေ၊ ဘဝင်၊ စုတိ စိတ်များဖြစ်ကြသည်။ ၎င်းတို့ကို ဒွိဟိတ်ပဋိသန္ဓေ ဟုခေါ်ကုန်၏။

(၇-၁၀) မဟာဝိပင်္ဂါ ဉာဏ သမ္ပယုတ် ၄ ပါးတို့သည်၊ ကာမ သုဂတိ ၇ ဘုံ၌ ပဋိသန္ဓေ၊ ဘဝင်၊ စုတိ စိတ်များဖြစ်ကုန်၏။ ၎င်းတို့ကို တိဗိတ်ပဋိသန္ဓေဟုခေါ်ကုန်၏။

ဤကား ကာမပဋိသန္ဓေ ၁၀ တည်း။

ထိုကာမပဋိသန္ဓေစိတ် ၁၀ မျိုးတို့ဖြင့်ပဋိသန္ဓေနေကြသော ကာမပုဂ္ဂိုလ်တို့၏ အသက်အတိုင်းအရှည်ကို ပြဆိုပေအံ့။

မူလစာကိုယ် ၂၀ ထိုကာမ ပုဂ္ဂိုလ် တို့တွင် အပေါ်ယံ လေးဘုံ သားနှင့် လူပုဂ္ဂိုလ်၊ ဝိနိပါတိကာ အသူရာတို့သည် အသက် အတိုင်းအရှည် အရေ အတွက် သတ်မှတ် ထားခြင်း မရှိကုန်။

အဓိပ္ပာယ် ၂၀ ကာမဘုံသားတို့တွင် ငရဲသား၊ တိရစ္ဆာန်၊ ပြိတ္တာ၊ အသူရကာယ်တို့၏ အသက်သည် အပိုင်း အခြား သတ်မှတ်ချက်မရှိ။ အသက် ရှည်သူလည်း ရှိ၏။ တိုသူလည်းရှိ၏။ သူတို့၏ ကံအတိုင်းသာ ဖြစ်ရ၏။ (အပါယေ သုဟိ ကမ္မမေဝ ပမာဏံ။)

လူပုဂ္ဂိုလ်တို့မှာလည်း အသက်တမ်းအမြဲမရှိပေ။ ကံ၊ ဉာဏ်၊ ဝီရိယ အားလျော်စွာ ဖြစ်ရ၏။ ၁၀ နှစ်တမ်းမှ အသင်္ချေယျ အထိ တက်ကပ် ဆုတ်ကပ်ဟူ၍ ယာယီသက်တမ်းကားရှိ၏။

နတ် ၆ ဘုံသက်တမ်း

မူလစာကိုယ် ၂၁ စတုမဟာရာဇ် နတ်တို့၏ အသက်သည် နတ်သက် အားဖြင့် အနှစ် (၅၀၀) ရှိ၏။ လူ့ အရေ အတွက် အားဖြင့် အနှစ် (၉,၀၀၀,၀၀၀) ကိုးသန်းရှိ၏။

မူလစာကိုယ် တာဝတိံသာနတ်တို့၏ နတ်သက်ကည် ထိုစတုမဟာ
 ၂၂ ရာဇ်နတ်သက်၏ ၄ ဆဖြစ်၏။ ယာမာနတ်တို့၏ နတ်
 သက်သည် ထိုတာဝတိံသာ နတ်သက်၏ ၄ ဆ ဖြစ်၏။ တုသိတာ
 နတ်တို့၏ နတ်သက်သည် ထိုယာမာ နတ်သက်၏ ၄ ဆဖြစ်၏။ နိမ္မာ
 နရတိနတ်တို့၏ နတ်သက်သည် ထိုတုသိတာနတ်သက်၏ ၄ ဆဖြစ်၏။
 ပရနိမ္မိတဝသဝတ္တိနတ်တို့၏နတ်သက်သည် ထိုနိမ္မာနရတိ နတ်သက်၏
 ၄ ဆဖြစ်၏။

၄ ဆ တက်၍ဖြစ်သော နတ်သက်များ

နတ်ဘုံများ	နတ်သက်	လူ့အရေအတွက်
စတုမဟာရာဇ်	၅၀၀	၉,၀၀၀,၀၀၀
တာဝတိံသာ	၁,၀၀၀	၃၆,၀၀၀,၀၀၀
ယာမာ	၂,၀၀၀	၁၄၄,၀၀၀,၀၀၀
တုသိသာ	၄,၀၀၀	၅၇၆,၀၀၀,၀၀၀
နိမ္မာနရတိ	၈,၀၀၀	၂,၃၀၄,၀၀၀,၀၀၀
ပရနိမ္မိတဝသဝတ္တိ	၁၆,၀၀၀	၉,၂၁၆,၀၀၀,၀၀၀

အဓိပ္ပါယ် စတုဂ္ဂုဏ ၄ ဆ တက်ဖြစ်ပုံကား။ ။လူတို့၏
 ၂၁-၂၂ အနှစ် ၅၀ သည် စတုမဟာရာဇ်မှာ တရက်၊
 ၎င်းရက် ၃၀ တလ၊ ၁၂ လ တနှစ်။ ဤသို့ နှစ်
 ၅၀၀ သည် စတုမဟာရာဇ် နတ်သက်ဖြစ်၏။ ထိုစတုမဟာရာဇ်
 နတ်သက် ၅၀၀ ၏ ၄ ဆ ($၅၀၀ \times ၄ = ၂၀၀၀$) သည်
 တာဝတိံသာနတ်သက်ဖြစ်၏။ ၎င်း ၂၀၀၀ ကို တာဝတိံသာ
 နတ်တို့၏ နေ့တာ, လ, နှစ်တို့ဖြင့် ရေတွက်သော် စတုမဟာရာဇ်

၂ ရက်သည် တာဝတိံသာ ၁ ရက် ဖြစ်သဖြင့် (၂၀၀၀ ÷ ၂=၁၀၀၀) နှစ်ထောင်ကို ၂ ဖြင့်စား တာဝတိံသာ နတ် သက်သည် တာဝတိံသာ နတ်တို့၏ နေ့၊ လ၊ နှစ်အားဖြင့် (၁၀၀၀) တထောင်သာဖြစ်၏။

ပို၍ရှင်းစေရန် ထပ်၍ ပြဉ်းမည်။ ဥပမာ လူတယောက်မှာ တကျပ်တန်ငွေ ၅၀၀ ရှိသည်။ လူတယောက်မှာကား နှစ်ကျပ် တန်ငွေ ၁၀၀၀ ရှိသည်ဆိုကြပါစို့။ ထိုနှစ်ယောက်အနက်ပထမ လူမှာ ရှိသည့် ငွေထက် ဒုတိယလူမှာရှိသည့်ငွေက ဘယ်နှစ်ဆ သာလွန်သနည်း။ ဤသို့မေးရာ၌ငွေတန်ဘိုးသာသည်မှာ ၂ ဆ၊ အရေ အတွက် သာသည်မှာလည်း ၂ ဆဖြစ်၏။ ထိုကြောင့် ၄ ဆသာသည်ဟု ဆိုရလိမ့်မည်။ ဤနည်းတူစွာစတုမဟာရာဇ် နတ်သက်၏ နေ့တာ၊ လတာ၊ နှစ်တာထက် တာဝတိံသာ၏ နေ့တာ၊ လတာ၊ နှစ်တာကပို၍ရှည်သည်မှာ (၂ ရက်သည် ၁ ရက်ဖြစ်၍) ၂ ဆ၊ သင်္ချာအရေအတွက် သာသည်မှာလည်း ၅၀၀ နှင့် ၁၀၀၀ ဖြစ်၍ ၂ ဆ၊ ဤသို့အားဖြင့် ၄ ဆသာ ပေသည်။ ထိုကြောင့် တတောစတုဂ္ဂုဏံ တာဝတိံသာနံစသည် ဖြင့်သဂြိုဟ်ဆရာဆိုပေသည်။ ဤနည်းအတူ အထက်ယာမာနတ် တို့၏ အသက်ကိုလည်း ၄ ဆတက်ပါလေ။

မူလစာကိုယ် ၂၃ ထိုပရနိမ္မိတ ဝသဝတ္တီနတ်သက်ကို လူ့အရေအတွက် အားဖြင့် ရေတွက်သော် (၉,၂၁၆,၀၀၀,၀၀၀) ကိုးရာနှစ်ဆံ့တစ်ကုဋေခြောက်သန်းရှိ၏။

အဓိပ္ပာယ် ၂၃ နတ်သက်များကို လူ့အရေအတွက်ဖြင့် ရေတွက် သော် လူတို့၏ အနှစ် ၅၀ သည်၊ စတုမဟာရာဇ် တရက်ဖြစ်၏။ ထိုရက်၊ လ၊ နှစ် အားဖြင့် အနှစ်

၅၀၀ သည် စတုမဟာရာဇ် နတ်သက် ဖြစ်၏။ သို့ဖြစ်၍စတု
 မဟာရာဇ် ၁လ=လူနှစ် ၁၅၀၀ ($၅၀ \times ၃၀ = ၁၅၀၀$) စတု
 မဟာရာဇ် ၁ နှစ်=လူနှစ် ၁၀၀၀၀ ($၁၅၀၀ \times ၁၂ = ၁၀၀၀၀$)။
 စတုမဟာရာဇ် နတ်သက် ၅၀၀ = လူနှစ် ကိုးသန်း
 ($၁၀၀၀၀ \times ၅၀၀ = ၅၀၀၀၀၀၀$) အရေ အတွက် ရှိ၏။
 အထက်အထက်နတ်ဘုံများ၌လည်း ၄ ဆတက်၍ရေတွက်သော်
 လူ့အရေအတွက်ရ၏။

(ရှေ့ နတ်သက်ဇယား၌ လူ့ အရေ အတွက် နှစ်များကို ပြခဲ့ပြီး
 ဖြစ်၍ပြန်၍ကြည့်ပါ။)

ဂူပ ပဋိသန္ဓေ ၆ မျိုး

မူလစာကိုယ် ၂၄-၂၆ ပထမဈာန် ဝိပါက်စိတ် ၁ ပါးသည် ပထမဈာန်ဘုံ၌
 ပဋိသန္ဓေ, ဘဝင်, စုတိစိတ်ဖြစ်၏။ ထိုနည်းတူ ဒုတိယ
 ဈာန်ဝိပါက်စိတ် ၁ ပါးနှင့် တတိယဈာန် ဝိပါက်စိတ်
 ၁ ပါးသည် ဒုတိယဈာန်ဘုံ၌ ပဋိသန္ဓေ, ဘဝင်, စုတိစိတ်ဖြစ်၏။ စတုတ္ထ
 ဈာန်ဝိပါက်စိတ်သည် တတိယဈာန်ဘုံ၌ ပဋိသန္ဓေ, ဘဝင်, စုတိစိတ်
 ဖြစ်၏။

အဓိပ္ပာယ် ၂၄-၂၆ ဤ၌ ပထမဈာန် ဝိပါက်က ပထမဈာန် ဘုံ၌
 ပဋိသန္ဓေ စသည် ဖြစ်ရာမှာ ပြောစရာ မလိုပေ။
 ဒုတိယ ဈာန် ဝိပါက် လည်း ဒုတိယ ဈာန် ဘုံ၌
 ပဋိသန္ဓေစသည် လိုက်လျော၍ ပြောစရာမလိုပေ။ တတိယဈာန်
 ဝိပါက်က ဒုတိယဈာန်ဘုံ၌၊ စတုတ္ထဈာန် ဝိပါက်က တတိယ
 ဈာန်ဘုံ၌၊ ပဉ္စမဈာန်ဝိပါက်က စတုတ္ထဈာန်ဘုံ၌ ပဋိသန္ဓေ,
 ဘဝင်, စုတိ ဖြစ်သည်ဟု ဆိုထားခြင်းသည် မလျော်လှပေ။

အဘယ့်ကြောင့် ဤသို့ အလွဲလွဲဖြစ်နေရသနည်းဆိုသော်သဂြိုဟ် ကျမ်းပြုဆရာသည် အောက်စိတ်ပိုင်းက ဈာန်စိတ်ကိုပဉ္စကနည်း အရ ၅ မျိုးပြခဲ့မိသဖြင့် ဤဝိထိမုတ်ပိုင်းမှာလည်းအောက်နှင့် လိုက်လျောအောင်ဈာန်ဝိပင်္ဂါစိတ်ကိုပဉ္စကနည်းအရ ပြဆိုရပြန် သဖြင့် ရှုပ်ထွေးကာအလွဲလွဲဖြစ်နေသည်။ စတုတ္ထနည်းအတိုင်း သာပြမည်ဆိုလျှင်—

ပထမဈာန် ဝိပင်္ဂါစိတ်သည် ပထမဈာန်ဘုံ၌၊

ဒုတိယဈာန် ဝိပင်္ဂါစိတ်သည် ဒုတိယဈာန်ဘုံ၌၊

တတိယဈာန် ဝိပင်္ဂါစိတ်သည် တတိယဈာန်ဘုံ၌၊

စတုတ္ထဈာန်ဝိပင်္ဂါစိတ်သည် စတုတ္ထဈာန်ဘုံ၌

ပဋိသန္ဓေ,ဘဝင်, စုတိ ဖြစ်၏ဟု မှတ်သားရန် လွယ်ကူပေမည်။ (အောက်စိတ်ပိုင်းတွင်ပြန်ကြည့်) ဆိုလိုရင်းမှာ စတုတ္ထ-ပဉ္စက ဘယ်နည်းဖြစ်ဖြစ် ပထမဈာန် ဝိပင်္ဂါစိတ်သည် ပထမဈာန်ဘုံ၌ ပဋိသန္ဓေ,ဘဝင်,စုတိ။စတုတ္ထနည်းအားဖြင့် ဒုတိယခေါ်ရသော ပဉ္စကနည်းအားဖြင့် ဒုတိယ,တတိယ, နှစ်မျိုးခွဲထားသောဈာန် ဝိပင်္ဂါစိတ်သည် ဒုတိယဈာန်ဘုံ၌ ပဋိသန္ဓေ, ဘဝင်, စုတိ။ စတုတ္ထ နည်းအားဖြင့်တတိယ,ပဉ္စကနည်းအားဖြင့် စတုတ္ထခေါ်ရသော ဈာန်ဝိပင်္ဂါစိတ်သည် တတိယဈာန်ဘုံ၌ ပဋိသန္ဓေ, ဘဝင်, စုတိ။ စတုတ္ထ နည်းအားဖြင့် စတုတ္ထ။ ပဉ္စက နည်းအားဖြင့် ပဉ္စမ ခေါ်ရသော ဈာန်ဝိပင်္ဂါစိတ်သည် စတုတ္ထဈာန်ဘုံ၌ ပဋိသန္ဓေ, ဘဝင်, စုတိများ ဖြစ်ကြသည်မှတ်။

မူလစာကိုယ် ပဉ္စမဈာန်ဝိပါက်စိတ်သည် စတုတ္ထဈာန်ဘုံ၌ ပဋိသန္ဓေ
 ၂၇ စိတ်, ဘဝင်စိတ်, စုတိစိတ်ဖြစ်၏။ ဤကား နာမ်ရုပ်ရှိ
 သော ပဋိသန္ဓေ ၅ မျိုးတည်း။
 ၂၈ ရုပ်သာလျှင် ပဋိသန္ဓေရှိသောပုဂ္ဂိုလ်မှာ အသညသတ်
 ဗြဟ္မာဖြစ်၏။ သေသော အခါမှာလည်း ရုပ်သာလျှင်
 ဖြစ်၍ချုပ်၏။ ဤသို့ ရူပ ပဋိသန္ဓေ ၆ မျိုးဖြစ်လေသည်။

အဓိပ္ပာယ် အသညသတ် ဗြဟ္မာဟူသည် သညာခေါ် နာမ်
 ၂၀ တရားမရှိသော ဗြဟ္မာ ဖြစ်သည်။ ကာမဘုံတွင်
 ပဉ္စမဈာန်ရပြီးနောက် (ဝိသညာ၊ သညာရောဂါ)
 သညာခေါ် နာမ်တရားသည် စက်ဆုပ်ဘွယ် ကောင်း၏။ အနာ
 ရောဂါနှင့်တူ၏ဟု ကမ္မဋ္ဌာန်းစီးဖြန်းသဖြင့် ဘာဝနာ တန်ခိုး
 အားလျော်စွာ နာမ်မပါပဲ ရုပ်ချည်းဖြစ်သော ဗြဟ္မာတည်း။
 ထိုရုပ်မှာ ဇီဝိတနဝက ကလာပ် (ဇီဝိတအမှူးပြုသော ရုပ်ပေါင်း
 ၉ ခု) သာဖြစ်၏။ ပဝတ္တိအခါ၌ ဥတုဇ ရုပ်တုံး ရုပ်ခဲ ဖြစ်၏။
 ကာမဘုံက သေသည့်အတိုင်း (အိပ်လျက်သေလျှင် အိပ်လျက်၊
 ထိုင်လျက် သေလျှင် ထိုင်လျက်) ဖြစ်၍ ကမ္ဘာ ၅၀၀ ပတ်လုံး
 ရွှေတုံးကြီးကဲ့သို့ တည်သောဟူ၏။ စင်စစ်မှာ ဘာဝနာတန်ခိုး
 အားဖြင့် လွင့်တက်၍ ဖြစ်နေရသော သတ္တဝါတမျိုးပေတည်း။
 ထိုဘုံမှ သေပြန် လျှင်လည်း ဤ ကာမဘုံသို့သာ ပြန်လာရ၏။
 သို့ဖြစ်၍ မှိုင်းတန်ခိုးဖြင့် လွင့်တက် သွားသော မီးပုံးပျံသည်
 မှိုင်းအား ကုန်သောအခါ မြေကြီးသို့ ပြန်ကျရသကဲ့သို့ ဈာန်
 ဘာဝနာတန်ခိုးအာနုဘော်ကုန်သောအခါ ဤကာမဘုံသို့သာ
 ကျရောက်လာပေသည်။ တုံးတိုင်ကဲ့သို့ ရုပ်တုံးတမျိုးပင်ဖြစ်၏။
 သို့သော် အခြား ရုပ်များနှင့် မတူ သတ္တဝါ ဖြစ်၏။ သတ္တဝါ
 မဟုတ်-ဟု အချို့သူများ အယူလွဲမှားမည် စိုးရိမ်သောကြောင့်

“အသညသတ္တ” ဟု နောက်ဆွယ်က သတ္တသဒ္ဒါထည့်၍ ဟောတော်မူသည်။

မြဟ္မာ တို့ ၏ သ က် တ မ်း

ပထမဈာန်မြဟ္မာ

မူလစာကိုယ်
၃၀

- ၁။ ထိုရူပမြဟ္မာ တို့တွင် မြဟ္မာပါရိသဇ္ဇာ မြဟ္မာတို့၏ သက်တမ်းမှာ အသင်္ချေယျကပ် သုံးပုံတပုံဖြစ်၏။
- ၂။ မြဟ္မာပုရောဟိတမြဟ္မာတို့၏သက်တမ်းမှာအသင်္ချေယျကပ် ထက်ဝက်ဖြစ်၏။
- ၃။ မဟာ မြဟ္မာတို့၏ သက်တမ်းမှာ သင်္ချေယျကပ် တကပ်ဖြစ်၏။

ဒုတိယဈာန်မြဟ္မာ

မူလစာကိုယ်
၃၁

- ၁။ ပရိတ္တာဘာ မြဟ္မာတို့၏သက်တမ်းမှာ မဟာကပ် ၂ ကပ်ဖြစ်၏။
- ၂။ အပ္ပမာဏာဘာ မြဟ္မာတို့၏သက်တမ်းမှာ မဟာကပ် ၄ ကပ်ဖြစ်၏။
- ၃။ အာဘာဿရာ မြဟ္မာတို့၏ သက်တမ်းမှာ မဟာကပ် ၈ ကပ်ဖြစ်၏။

အဓိပ္ပာယ်
၃၀

ကပ်သည် အာယုကပ်၊ အန္တရကပ်၊ အသင်္ချေယျကပ်၊ မဟာကပ်ဟု ၄ မျိုးရှိ၏။ ထိုတွင် အချိန်ကာလအလိုက် ၁၀၀ တမ်း၊ ၉၀ တမ်း စသည် သတ်မှတ်ထားသော အသက်သည် အာယုကပ်မည်၏။ ၁၀ နှစ်မှ အသင်္ချေယျ တက်ကပ်၊ အသင်္ချေယျမှ ၁၀ နှစ်ဆုတ်ကပ်၊ ဤ

ဆုတ်ကပ်, တက်ကပ် တစုံသည် အန္တရကပ်မည်၏။ အန္တရကပ် ပေါင်း ၆၄ ကပ်သည် အသင်္ချေယျကပ်မည်၏။ ထိုအသင်္ချေယျကပ် ၄ ကပ်သည် မဟာကပ် မည်၏။ ဝါ၊ တကမ္ဘာခေါ်၏။ ထိုကပ် ၄ မျိုးတွင် ပထမဈာန်မြဟ္မာတို့၏ သက်တမ်းမှာ ကမ္ဘာပျက်ရာတွင် ပျက်တိုင်းပျက်တိုင်း ပါသောကြောင့် အသင်္ချေယျကပ်ဖြင့်သာ ရေတွက်အပ်၏။ မဟာကပ်ကြီးဖြင့်မရေတွက်နိုင်။ ထိုအသင်္ချေယျကပ်မှာ ဝိဝဋ္ဌာယီ အသင်္ချေယျကပ်ဖြစ်၏။

မှတ်ချက်။ ။ ၎င်းသက်တမ်းသင်္ချာများကား အဋ္ဌကထာပြစကား မဟုတ်။ ဝိဘင်း ပါဠိတော် ဓမ္မဟဒယ ဝိဘင်း၌ အတိအလင်း ဟောထားလျက် ရှိသည်။ ၎င်းပြင် သုတ္တန် အင်္ဂုတ္တရ ပါဠိတော် တိက အင်္ဂုတ္တိ၊ ရှိမှာလည်း ဟောထားတော်မူသေးသည်။

တတိယဈာန်မြဟ္မာ

- မူလစာကိုယ် ၃၂
- ၁။ ပရိတ္တသုဘာ မြဟ္မာတို့၏ သက်တမ်းမှာ မဟာကပ် ၁၆ ကပ်ဖြစ်၏။
 - ၂။ အပ္ပမာဏ သုဘာ သက်တမ်းမှာ ၃၂ ကပ်။
 - ၃။ သုဘကိဏှာ သက်တမ်းမှာ ၆၄ ကပ်။

စတုတ္ထဈာန်မြဟ္မာ

- မူလစာကိုယ် ၃၃
- ၁။ ဝေဟပ္ပိလ်မြဟ္မာတို့၏ သက်တမ်းမှာ မဟာကပ် ၅၀၀ ဖြစ်၏။
 - ၂။ အသညသတ် မြဟ္မာ၏ သက်တမ်း မှာလည်း ၅၀၀။
- ၃၄
- ၃။ အဝိဟာ မြဟ္မာ၏ သက်တမ်းမှာ ၁၀၀၀။
 - ၄။ အတပ္ပါ ။ ။ ၂၀၀၀။

- ၅။ သုဒဿာမြဟ္မာ၏သက်တမ်းမှာလည်း ၄၀၀၀။
- ၆။ သုဒဿီ ။ ။ ၈၀၀၀။
- ၇။ အကနိဋ္ဌ ။ ။ ၁၆၀၀၀။

အရူပ ပဋိသန္ဓေ ၄ မျိုး

မူလစာကိုယ်
၃၅

ပထမအရူပဝိပင်္ဂါသည်အာကာသဘုံ၌မြဟ္မာကြီးတို့၏
ဒုတိယ အရူပဝိပင်္ဂါသည် ဝိညာနဘုံ၌
တတိယ ။ အာကိဋ္ဌဘုံ၌
စတုတ္ထ ။ နေဝသညာဘုံ၌
ပဋိသန္ဓေ,ဘဝင်,စုတိဖြစ်၏။

အဓိပ္ပာယ်လွယ်ကူ၏။

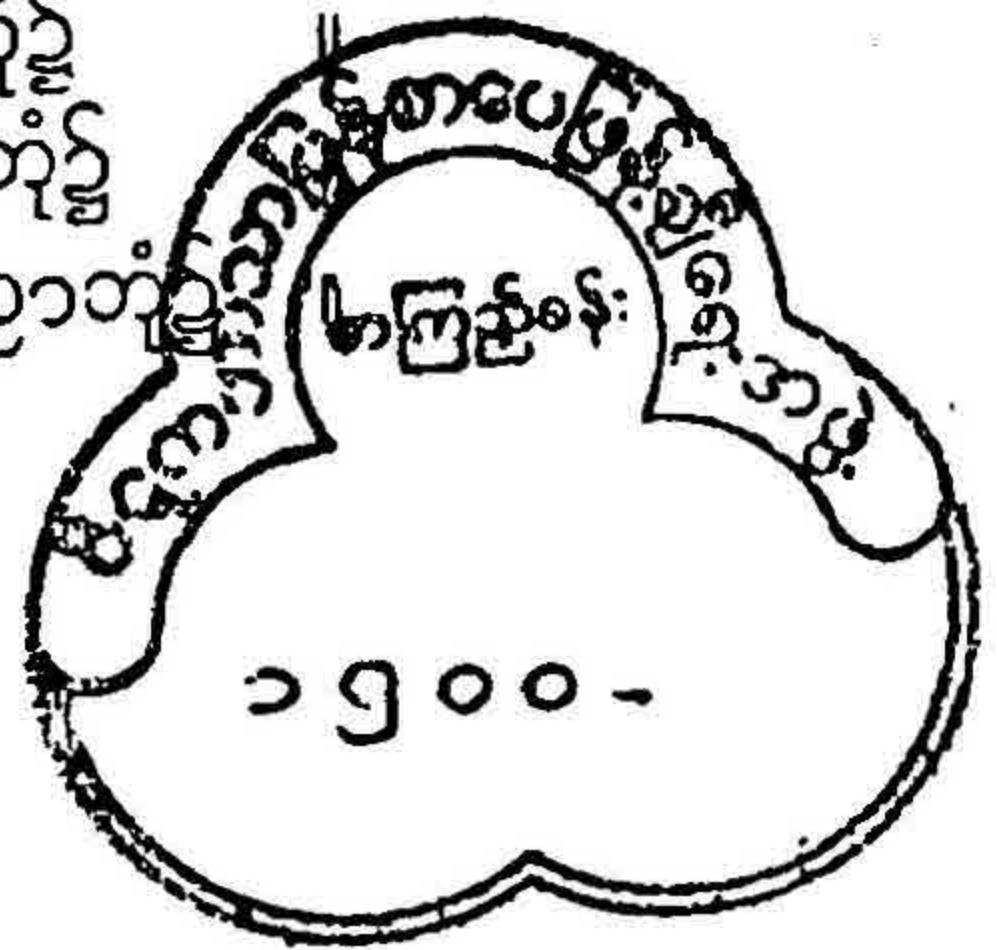

အရူပ မြဟ္မာ

မူလစာကိုယ်
၃၆-၃၉

- ၁။ အာကာသာနဉ္စာယတနမြဟ္မာတို့၏သက်တန်းမှာ
မဟာကပ် ၂၀၀၀၀ ဖြစ်၏။
- ၂။ ဝိညာနဉ္စာယတန - ။ ၄၀၀၀၀ ဖြစ်၏။
- ၃။ အာကိဋ္ဌဉ္စာယတန - ။ ၆၀၀၀၀ ဖြစ်၏။
- ၄။ နေဝသညာ နာသညာယတန ၈၀၀၀၀ ဖြစ်၏။

တဘဝ၌ တူမြဲသဘာဝ ၃ ပါး

မူလစာကိုယ်
၄၀

တခုသောဘဝတွင် ပဋိသန္ဓေစိတ်, ဘဝင်စိတ်, စုတိ
စိတ် ဤသုံးပါးတို့သည် ဘုံ, ဇာတ်, သမ္ပယုတ်, သင်္ခါရ
တို့ တူကုန်၍ အာရုံလည်းတူကုန်၏။

အဓိပ္ပာယ်
၄၀

တခုသော ဘဝတွင် ပဋိသန္ဓေ စိတ်သည် ကာမ,
မဟာ ဝိပင်္ဂါ, သောမနဿ, ဣဏ သမ္ပယုတ်,
အသင်္ခါရိက ဖြစ်လျှင် ဘဝင်စိတ်, စုတိစိတ်များ

လည်း ကာမ၊ မဟာဝိပါက်၊ သောမနဿ၊ ဉာဏ သမ္ပယုတ်၊ အသင်္ခါရိကဖြစ်၏။ ထိုပဋိသန္ဓေက ကံနိမိတ်ကို အာရုံပြုလျှင် ဘဝင်၊ စုတိတို့လည်း ကံနိမိတ်ကို အာရုံ ပြုကုန်၏။ သို့မဟုတ် ပဋိသန္ဓေက ဂတိနိမိတ်ကို အာရုံပြုလျှင် ဘဝင်၊ စုတိတို့ကလည်း ဂတိနိမိတ် အာရုံကိုပင် အာရုံ ပြုကုန်၏။ ဤသို့ ဘုံ၊ ဇာတ်၊ သမ္ပယုတ်၊ သင်္ခါရ၊ အာရုံတူကြသည်။

ပဋိသန္ဓေတုက္က ပြီး၏။

ကမ္မတုက္က

မူလစာကိုယ် ၄၁ ဇနကကံ၊ ဥပတ္တန္တကကံ၊ ဥပပိဋကကံ၊ ဥပသာတကကံဟူ၍ အလုပ်အားဖြင့် ကံ ၄ မျိုး။

အဓိပ္ပာယ် ၄၁ ကံဟူသည် အလုပ်ကို ခေါ်၏။ သို့ရာတွင် “အရင်းစစ် အမြစ်မြေက” ဆိုသကဲ့သို့ အရင်းစစ်၍ အမြစ် ရှာလိုက်သော် ထိုအလုပ်ကို ဖြစ်အောင် လှုံ့ဆော်တတ်သော (စိတ်)စေတနာသည် ကံအစစ် ဖြစ်လေသည်။ ထိုကြောင့် “စေတနာ ဟံ ဘိက္ခဝေ ကမ္မံ ဝဒါမိ” ဟု ထိုထိုသုတ်တို့၌ ဘုရားရှင်ဟောတော်မူ၏။ ထိုကံသည် အထက်ဖော်ပြပါအတိုင်း သင်္ဂြိုဟ်ကျမ်း၌ ၄ မျိုးရှိသည်။ ထိုတွင်—

(၁) ဇနကကံ - ဟူသည် ဖြစ်စေတတ်သောကံဖြစ်သည်။ ဘာကိုဖြစ်စေသနည်း။ ဘဝသစ်တခု၏ စစဦးအချိန်(ပဋိသန္ဓေ) အခါ ပဋိသန္ဓေစိတ်၊ စေတသိက်နာမ်နှင့် * ကဋတ္တာရုပ်တို့ကို

* ကဋတ္တာရုပ်-ဟူသည် ကံကြောင့်ဖြစ်သော ကမ္မဇရုပ်ကို ခေါ်သည်။

ဖြစ်စေသည်။ ဝါ၊ နာမ်နှင့်ရုပ် အထည်ကိုယ်သတ္တဝါလေးကို စ၍ဖြစ်စေသည်။ နောက် ကြီးပြင်းလာသော (ပဝတ္ထိ) အခါ ခဏမပြတ် ရုပ်နှင့်နာမ်တို့ကို ဖြစ်စေသည်။ မိခင်သည် သား ရတနာကိုဖြစ်စေသကဲ့သို့တည်း။

(၂) ဥပတ္တမ္ဘကကံ - ဟူသည် ထောက်ပံ့ ကူညီ တတ်သော ကံဖြစ်သည်။ အဘယ်သို့ ထောက်ပံ့သနည်း။ ဖြစ်စေတတ်သော ဇနကကံကို အကျိုးပေးခွင့် ရအောင်၎င်း၊ ဇနကကံကို အကျိုးပေးရင့်သန်လာအောင်၎င်း၊ အကျိုးပေးတာရှည်အောင်၎င်း ထောက်ပံ့ ကူညီသည်။ ၎င်းကံသည် ထောက်ပံ့ ကူညီရုံမျှသာဖြစ်၏။ ကိုယ်တိုင်မဖြစ်စေနိုင်။ (ဖြစ်စေလျှင် ဇနကကံဖြစ်ရာ ၎င်း၏)။ ၎င်းစကားကို အင်္ဂုတ္တရ အဋ္ဌကထာတို့၌ “ဥပတ္တမ္ဘကံနာမ ဝိပါကံ ဇနေတုံ နသက္ကောတိ” စသည်ဖြင့် ဆိုထား၏။ အထိန်းအယ (အာယား)တို့သည် မိခင်မွေးထားသော သားရတနာကို ထိန်းကျောင်း စောင့်ရှောက် သကဲ့သို့ တည်း။ အဘိဝါဒန=ရိုသေစွာ ရှိခိုးခြင်း၊ ဝုဒ္ဓါပစာယန=အသက်ကြီး ဝါကြီးတို့အား လုပ်ကျွေး ခ၊စားခြင်း စသည်တို့သည် ဥပတ္တမ္ဘကံများပင် ဖြစ်ပေသည်။

(၃) ဥပပိဋ္ဌကကံ - ဟူသည် ကပ်၍ နှိပ်စက် တတ်သော ကံဖြစ်သည်။ ၎င်းကံသည် ဇနကကံကို အကျိုးပေးခွင့် မရအောင် အကျိုးပေး မထက်သန်အောင် အကျိုးပေး တာမရှည်အောင် နှိပ်စက်တတ်သည်။ ဥပမာ- သူဌေးသား တယောက်သည် ရုပ်ရည် ရူပကာယလည်း ချောမော လှပ၏ ပညာကလည်း ခေတ်အလျောက် တတ်၏။ သို့ရာတွင် နူနာရောဂါ

ဖြစ်၍ လူထည်းသို့ မဝင်နိုင်ရှာတော့ပေ။ ဤသို့ နုနာရောဂါ မရှိပါက လူပုံအလယ်၌ တင့်တင့်-တယ်တယ် ရှန်းရှန်းတောက် အကျိုးပေးစရာရှိ၏။ သို့ရာတွင် နုနာရောဂါ စွဲကပ်နေသဖြင့် အကျိုးမပေးတော့ပေ။ ဤနည်းတူ ကုသိုလ်ကံ အကျိုးပေး ရာ၌ ဝင်ရောက်နှောက်ယှက်သော အကုသိုလ် ကံမျိုးသည် ဥပ ပီဠကကံမည်၏။ အကုသိုလ်ကံ အကျိုးပေးရာ၌ ကုသိုလ်ကံ က နှိပ်စက်သော အရာလည်းရှိ၏။ ဤကား နှိပ်စက်ပုံ ပေါ်လွင် ရုံမျှ ဥပမာတည်း။

(၄) ဥပဃာတကကံ - ဟူသည် ကပ်၍ သတ်ဖြတ် တတ် တတ်သော ကံဖြစ်သည်။ ၎င်းကံကို ဥပစ္ဆေဒက ကံဟူ၍လည်း ခေါ်ကြသည်။ ၎င်းသည် ဇနကကံကြောင့် ဖြစ်ပေါ်နေသော အကျိုးကိုသတ်ဖြတ်၍ မိမိကိုယ်တိုင်ပင် အကျိုးပေးသောကံ၊ ကံတပါးကို အကျိုးပေးခွင့် ပြုလိုက်သော ကံဟူ၍ နှစ်မျိုး ရှိ၏။ ဒေဝဒတ်, စိဉ္ဇမာဏတို့၏ အကုသိုလ်ကံသည် ကုသိုလ်ကံကျိုးကို သတ်ဖြတ်၍ သူကိုယ်တိုင်ကပင် ငရဲသို့ ပို့ဆောင် တတ် ၏။ ဗိမ္ဗိသာရ, သာမာဝတီတို့၏ အကုသိုလ်ကံသည် ကုသိုလ်ကံ၏ အကျိုးကို သတ်ဖြတ်၍ အခြားသော ကုသိုလ်ကံ၏ နတ်ပြည်သို့ ပို့ဆောင်ခြင်းကို ခွင့်ပြုလိုက်သည်။ ဤမျှသာမှတ်ပါ။ ကံအ ကြောင်းကား ကျယ်လှဘိတောင်း။ ဤဆိုခဲ့ပြီးသော ကံ ၄ မျိုး တို့သည် ကုသိုလ်ကံ အကုသိုလ်ကံဟူ၍ ၂ မျိုးစီရှိသောကြောင့် ကံ ၈ မျိုးဖြစ်၏။ ဖြစ်စေခြင်း, ထောက်ပံ့ခြင်း, ညှင်းဆဲခြင်း, သတ်ဖြတ်ခြင်းဟူ၍ အလုပ်ကိစ္စ လုပ်ငန်းအားဖြင့် ကွဲပြားခြား နားသောကြောင့် “ကိစ္စ စတုက္က” ဟု သင်္ဂြိုဟ်ဆရာဆိုသည်။

မူလစာကိုယ် ဝရုကကံ၊ အာသန္ဓကံ၊ အာစဏ္ဍကံ၊ ကဋ္ဌတ္တာကံ ဟူ၍
၄၂ အကျိုးပေးစဉ်အားဖြင့် ကံ ၄ မျိုး။

အဓိပ္ပါယ် (၁) ဝရုကကံ ဟူသည် ကြီးလေးသော ကံဖြစ်
၄၂ သည်။ ၎င်းသည် ကုသိုလ်-အကုသိုလ်ဟူ၍ ၂-
မျိုးရှိ၏။ ကုသိုလ် ဝရုကကံမှာ မဟာဂ္ဂုတ်ကုသိုလ်
ကံများဖြစ်၏။ အကုသိုလ် ဝရုကကံမှာ နိယတ မိစ္ဆာဒိဋ္ဌိ နှင့်
ပဉ္စာနန္ဒရိယကံများဖြစ်ကြ၏။

မဟာဂ္ဂုတ် ကုသိုလ်ကံ ဟူသည်

- | | | |
|----|---------------------|---------------|
| ၁။ | ပဌမဈာန် ကုသိုလ်ကံ | ၁ ပါး |
| ၂။ | ဒုတိယဈာန် ။ | ၁ ပါး |
| ၃။ | တတိယဈာန် ။ | ၁ ပါး |
| ၄။ | စတုတ္ထဈာန် ။ | ၁ ပါး |
| ၅။ | ပဉ္စမဈာန် ။ | ၅ ပါး |
| | ပေါင်း | <u>၉ ပါး။</u> |

နိယတမိစ္ဆာဒိဋ္ဌိ ၃ ပါး

နတ္ထိကဒိဋ္ဌိ (အကျိုးတရားမရှိဟု မှားသောအယူ)။
အဟေတုကဒိဋ္ဌိ (အကြောင်းတရားမရှိဟု မှားသောအယူ)။
အကြိယဒိဋ္ဌိ (တစုံတခုသေးကံကိုမလုပ်အပ်ဟုမှားသောအယူ)။

အနန္တရိယကံ ၅ ပါး

- ၁။ မာတုဃာတက အမိသတ်သောကံ။
- ၂။ ဝိတုဃာတက အဘသတ်သောကံ။

၃။ အရဟန္တဃာတက....ရဟန္တာသတ်သောကံ။

၄။ လောဟိတတုပ္ပါဒက....ဘုရားသွေးထွက်အောင်ပြုသောကံ။

၅။ သံဃဘေဒက သံဃာသင်းခွဲသောကံ။

မိဘရဟန်း၊ လောဟိတံ၊ ဘေဒနန္တရီ။

(၂) အာသန္ဓကံ - ဟူသည် သေခါနီးကာလ အောက် မေ့အပ် ပြုအပ်သောကံဖြစ်သည်။ ၎င်းကံသည်လည်း ကုသိုလ်ကံ၊ အကုသိုလ်ကံ ၂ မျိုးရှိသည်။ သေခါနီးဟူသည် စုတိစိတ် (သေစိတ်)၏ရှေ့ ဇော ၅ ကြိမ် ဖြစ်သော (ယခုလူတို့က ဇော ၅ တန်ပြန်သည်ဟု ပြောကြဆိုကြသော)အခါ ရှေ့ပိုင်းလူမမာ သတိရနေသောအခါများဖြစ်သည်။ ဇော ၅ တန် ပြန်နေသော အခါများမှာ အဘယ်ကံကိုမျှ မပြုနိုင်တော့ပြီ။ လုပ်ပြီးကံများ ကိုသာ သတိရအောက်မေ့နိုင်တော့သည်။ ထို့ကြောင့် မရဏာ သန္ဓဇော ၅ ကြိမ်၏ရှေ့အဘို့ လူမမာ သတိရ၍ ပြုလုပ်နိုင်သေးသော အချိန်ကို၎င်း၊ ဇော ၅ တန်ပြန်သော အခါကို၎င်း သေခါနီးဟု ဆိုသင့်သည်။

(၃) အာစိဏ္ဏကံ - ဟူသည် အမြဲမပြတ် လေ့ကျက်အပ်သောကံဖြစ်သည်။ ၎င်းသည်လည်း ကုသိုလ်ကံ အကုသိုလ်ကံ ၂ မျိုးရှိသည်။ တချို့က တံငါ ဖလောင်း ဝက်ရောင်း သားထိုး စသော ပါဏာတိပါတတို့ဖြင့် အလေ့အကျက်များ၏။ အချို့က ပေးကမ်းမှုဒါန၊ စောင့်ထိန်းမှုသီလ၊ ပွားများမှု ဘာဝနာတို့ဖြင့် အလေ့အကျက် များ၏။ ထိုလေ့ကျက်သောကံအတိုင်း အကျိုးပေးရ၏။

(၄) ကဋတ္တာကံ - ဟူသည် ရှေးရှေးဘဝတို့ကပြုခဲ့သော အလယ်ဇော ၅ ချက်ကံနှင့် ယခုဘဝ အမှတ်မဲ့ ပြုလုပ်သော သာမညကံများ ဖြစ်သည်။ ၎င်းကံသည်ကား ဂရုက၊ အာသန္ဓ၊ အာစိတ္တ ကံ ၃ ပါးသို့ မရောက်သော ပြုလုပ်သမျှကံစုတည်း။ ထိုကံတို့၏ ပါကဒါန ပရိယာယ အကျိုးပေးလှည့် ဝါ၊ အကျိုး ပေးစဉ်ကား အဘယ်သို့နည်း။ ၎င်းကံ ၄ ပါးလုံးရှိလျှင် ဂရု ကကံ အကျိုးပေး၏။ ဂရုကကံမရှိလျှင် အာသန္ဓကံ၊ အာသန္ဓကံ မရှိလျှင် အာစိတ္တကံ၊ အာစိတ္တကံမရှိလျှင် ကဋတ္တာကံ အကျိုး ပေးရ၏။ ဂရုကကံရှိလျှင် ၎င်းကံပထမအကျိုးပေး၏။ ၎င်းနောက် အာသန္ဓကံ ဒုတိယ၊ ၎င်းနောက် အာစိတ္တကံ တတိယ၊ ၎င်း နောက် ကဋတ္တာကံစတုတ္ထ။ ဤသို့ အစဉ်အတိုင်း အကျိုးပေး ကြသောကြောင့် အကျိုးပေးစဉ် အားဖြင့် ကံ ၄ မျိုးရှိသည် ဟုလို။

ထိုကံ ၄ ပါးတို့တွင် အာသန္ဓကံသည် အာစိတ္တကံထက် အင်အားသတ္တိကြီးမားသောကြောင့် အလျှင်အကျိုးပေးသလော ဟူမူ မဟုတ်ပေ။ အာစိတ္တကံကပင် အင်အား ကြီးမားပေ သည်။ ဥပမာအားဖြင့် နွားအိုကြီးသည် ညနေခြံဝင်သောအခါ နောက်ကျ၍ ခြံဝနား နေရသဖြင့် နံနက်ခြံဖွင့်သောအခါ တံခါး ဝနှင့်နီးကပ်၍ အလျှင် ထွက်ရသကဲ့သို့ ထိုအတူ အာသန္ဓကံ သည် အင်အား မကြီး သော်လည်း သေခါ နီးမှာ ဖြစ်သော ကြောင့် အာစိတ္တကံထက် အကျိုးပေး အလျှင်ကျပေသည်။

၎င်းကံတို့၏ အကြောင်းကို အကျယ်သိလိုက အင်္ဂုတ္တရပါဠိ အဋ္ဌကထာမှာ ကြည့်ပါကုန်။

မူလစာကိုယ် ဒိဋ္ဌဓမ္မဝေဒနီယကံ၊ ဥပပဇ္ဇဝေဒနီယကံ၊ အပရာပရိ
 ၄၃ ယဝေဒနီယကံ၊ အဟောသိကံ ဟူ၍ အကျိုးပေးသော
 အချိန်အခါအားဖြင့် ၄ - ပါးရှိသည်။

အဓိပ္ပါယ် (၁) ဒိဋ္ဌဓမ္မဝေဒနီယကံ-ဟူသည် မျက်မှောက်
 ၄၃ (ပစ္စုပ္ပန်) ဘဝ၌ ခံစားအပ်၊ ခံစားထိုက်သော
 ကံဖြစ်သည်။ ကံပြုလုပ်ရာ၌ စေတနာပြုဋ္ဌာန်းသော
 ဇောစိတ်သည် ၇-ကြိမ် ရှိ၏။ ထိုအနက် ပထမဆုံး ဇော
 စိတ္တုပ္ပါဒ် တကြိမ်သည် ဒိဋ္ဌဓမ္မကံဖြစ်၏။ ၎င်းသည်အကျိုးပေး
 မကြီးကျယ်သဖြင့် ယခုမျက်မှောက်ဘဝမှာ အကျိုးပေး၏။
 ကောက်ရိုးမီးသည် ဟုန်းကနဲ အမြန်တောက်၍ အမြန်ငြိမ်းစေ
 သွားသကဲ့သို့ ယခုဘဝ၌ မြန်မြန်အကျိုးပေး၍ မြန်မြန်ချုပ်
 သွားသည်။ သို့ရာတွင် အကြောင်းတရား ညီညွတ်ပြည့်စုံပါမှ
 အဟိတ်ကုသလဝိပင်္ဂါ အကုသလဝိပင်္ဂါအကျိုးမျှကို ပေး
 သည်။ ဘဝတခု၏ သေသောအချိန်အခါကို ကျော်လွန်၍
 ဘဝသစ်၏ ခန္ဓာစဉ်ဖြစ်အောင်။ ဝါ-သတ္တဝါ၏ ပဋိသန္ဓေမှစ
 ၍ ခန္ဓာကိုယ် ခြပ် သဏ္ဍာန် ပေါ်ပေါက်လာအောင် အကျိုးမ
 ပေးစွမ်းနိုင်။ ထိုကြောင့် ဒိဋ္ဌဓမ္မကံသည် အလွန်အားနည်းသော
 ကံဖြစ်၏။ ယခုကာလလူများကား မဟာဒုတ်၊ ကာကဝလိယ
 တို့ကဲ့သို့ ရွှေမိုး-ငွေမိုးရွာသော အကျိုးပေးကို ကြီးကျယ်သည်
 အထင်ရှိကြ၏။ ဘဝသစ်တခု၌ သတ္တဝါတယောက်ဖြစ်အောင်
 ပဋိသန္ဓေကို ဖြစ်စေနိုင်ခြင်းနှင့် အပေါ်ရံအပယ်က ရွှေ-
 ငွေရခြင်းသည် မည်သည့်အရာက ကြီးကျယ်မည်နည်း သတိ
 ထား၍ စဉ်းစားကြည့်ပါ။ ဘဝသစ်တခုတွင် ပဋိသန္ဓေ တည်
 ဖြစ်အောင် အကျိုးတရားသည် အလွန်ကြီးကျယ်၏။ အဘယ်

လောကဓါတ် ဆရာမျှ မပြုလုပ်နိုင်။ ရှေ့၊ ငွေ ရ ဘို့ ရန် ကား လူတိုင်းလောက်ပင် ပြုလုပ်နိုင်သဖြင့် မကြီးကျယ်ပေ။ ထိုကြောင့် ငိုကာကျော်၌၊ ဣဓေဝ ပုပ္ဖမတ္တိဝိယ ပဝတ္တိဝိပါကမတ္တိ အဟေ တုက ဖလံ ဒေတိ- ဟု ဆို၏။ ဤ ဒိဋ္ဌ ဓမ္မကံ သည် ဤဘဝ၌သာ ပဝတ္တိကျိုးမျှဖြစ်သော အဟိတ်ကုသလဝိပါက်၊ အကုသလဝိပါက် အကျိုးကိုပေး၏။ ဥပမာ- အပွင့်သာ ဝေဝေဆာဆာ ပွင့်၍ အသီးမသီးသော သစ်ပင် ကဲ့သို့တည်း။ ထိုသို့သော ပဝတ္တိ အဟိတ်ကျိုးမျှကိုပင် အကြောင်း (ပစ္စယ) ပြည့်စုံမှ ပေးလေ သည်။ အဘယ်သို့သော အကြောင်း ပြည့်စုံရမည်နည်းဆိုသော် ငိုကာကျော်အလို (က) ဆန့်ကျင်ဘက် တရားတို့က မလွှမ်းမိုး ခြင်း၊ (ကုသိုလ် ဒိဋ္ဌဓမ္မကံဖြစ်လျှင် အကုသိုလ် ဆန့်ကျင်ဘက် တရား၊ အကုသိုလ် ဒိဋ္ဌဓမ္မကံ ဖြစ်လျှင် ကုသိုလ် ဆန့်ကျင်ဘက် တရား။) (ခ) အကြောင်း ထူးဖြင့် ရအပ်သော အကြောင်း ရှိခြင်း။ ဤ အကြောင်း များကြောင့် အားရှိ သဖြင့် အကျိုး ပေး၏။

(ခ) အကြောင်းထူးဖြင့် ရအပ်သော အကြောင်းရှိခြင်းမှာ သမ္ပဒါတရား ၄-ပါးနှင့် ပြည့်စုံရခြင်းဖြစ်၏။

သမ္ပဒါ ၄-ပါး

- ၁။ ဝတ္ထုသမ္ပဒါ.... လှူအပ်သော ဝတ္ထု ပစ္စည်း၏ တရား သဖြင့် ရသော (ဓမ္မိယလဒ္ဓ) ပစ္စည်း ဖြစ်ခြင်း။
- ၂။ ခေတ္တသမ္ပဒါ.... အလှူခံပုဂ္ဂိုလ်၏ အနာဂါမ်၊ သို့မဟုတ် ရဟန္တာဖြစ်ခြင်း။

၃။ အဇ္ဈာသယ.... စေတနာသုံးတန်ညီညွတ်၍ သောမနဿ
 သမ္ပဒါ ဉာဏသမ္ပယုတ် အသင်္ခါရိကစိတ်ဖြင့်
 လှူခြင်း။

၄။ ဂုဏာတိရေက အလှူခံ ပုဂ္ဂိုလ်၏ နိရောဓသမာပိတ်မှ
 သမ္ပဒါ ထပြီး စဖြစ်ခြင်း။

ဤအကြောင်းထူးများနှင့် ပြည့်စုံမှသာ ယခုဘဝ၌ ကောင်း
 သောဘက်၌ ရွှေမိုး၊ ငွေမိုး ရွာခြင်း၊ မကောင်းသော
 ဘက်၌ မြေမျိုခြင်းစသော အဟိတ်ကုသလဝိပင်္ဂါ အကုသလ
 ဝိပင်္ဂါနှင့် ကမ္မဇရုပ်- ဥတုဇရုပ် များ ကို ဖြစ် စေ နိုင် သည်။
 ဤအထက်ဖော်ပြပါ အကြောင်း ၄ ပါးမှာ ကုသိုလ်ကံ အရာ
 နှင့် ဒါနအရာသာဖြစ်၏။ အကုသိုလ် နှင့် သီလဘာဝနာ
 ကုသိုလ်များ၌ မသက်ဆိုင်ပေ။ ဤမျှသာ မှတ်လေ။ အလွန်
 ကျယ်ဝန်း၏။

(၂) ဥပပဇ္ဇဝေဒနီယကံ - ဟူသည် အခြားမဲ့ ဒုတိယ
 ဘဝ၌ ခံစားအပ်, ခံစားထိုက်သော ကံဖြစ်သည်။ ကံပြုလုပ်ရာ၌
 စေတနာ ပြဋ္ဌာန်းသော ဇောစိတ္တုပ္ပါဒ် ၇ ကြိမ်အနက် သတ္တမ
 ဇောစေတနာပင်ဖြစ်၏။ ၎င်းသည် ရှေ့ဇော ၆ ကြိမ်၏ ထုံပေး
 မှုဖြင့် အားရှိ၏။ ထိုကြောင့် ဘဝသစ်တခု၏ ပဋိသန္ဓေကို ဖြစ်
 စေနိုင်၏။ ၎င်းကံမှာ အောက် ဂရုကကံစုပင်ဖြစ်၏။ ပထမဈာန်
 ရသူသည် ပထမဈာန်ဘုံ ရောက်ရ၏ စသည်များ၊ အကုသိုလ်
 ကံ အရာ၌ အမိသတ်လျှင် သေသည်၏ အခြားမဲ့ ဒုတိယဘဝ
 မှာ ငရဲကျရောက်ရ၏ စသော ပဉ္စာနန္တရိယ ကံများ တည်း။
 ဘဝသစ်တခုအတွက် ပဋိသန္ဓေနေခြင်း စသော ခက်ခဲသော
 အကျိုးကို ပေးနိုင်သော ကံတရားများတွင် ဥပပဇ္ဇကံသည်

အထက်မျက်ဆုံးဖြစ်၍ ပထမဆုံးအကျိုးပေး, ပွဲဦးထွက် အကျိုးပေးခြင်းဖြစ်၏။ တတိယဘဝ၏ ပဋိသန္ဓေကျိုးစသည်မှာ နောက်ကျသော အကျိုးပေးများ ဖြစ်၏။ ထိုကြောင့် ထိုအကျိုးများကို အလယ်ဇော ၅ ချက်ကသာ ပေးလတ္တံ့။

(၃) အပရာပရိယဝေဒနီယကံ - ဟူသည် တတိယဘဝမှစ၍ ဘဝအဆက်ဆက်၌ ခံစားအပ်, ခံစားထိုက်သော ကံဖြစ်သည်။ ကံပြုရာ၌ စေတနာ ပြဋ္ဌာန်းသော ဇောစိတ္တုပ္ပါဒ် ၇ ကြိမ်အနက် အလယ်ဇော ၅ ချက် စေတနာပင် ဖြစ်၏။ ၎င်းသည် သတ္တမဇော (ဥပပဇ္ဇ) ကံလောက် အားမရှိသဖြင့် ဘဝအတိအကျ မပိုင်းခြားနိုင်ပဲ တတိယဘဝမှစ၍ ဘဝအဆက်ဆက်မှာ အကြောင်း ညီညွတ်သလို အကျိုးပေးသည်ဟု ဆိုရ၏။ သို့ရာတွင် ဇောစေတနာ ၁ ချက်လျှင် ပဋိသန္ဓေ တခုကို ဖြစ်စေ၏။ ထိုကြောင့် အလယ်ဇော စေတနာ ၅ ချက်ရှိသဖြင့် ၅ ဘဝ ပဋိသန္ဓေကို ဖြစ်စေ၏။ အချို့ကား အလယ်ဇော ၅ ချက်၏ စေတနာ ၅ ချက်လုံးကမှ တဘဝ ပဋိသန္ဓေကိုဖြစ်စေ၏ဟု အယူရှိကြ၏။ ယုတ္တိရှိ၍ကောင်း၏။

ဤအပရာပရိယဝေဒနီယကံကို ခွေးမုဆိုးဥပမာဖြင့် အဋ္ဌကထာ ဆရာများဆိုကြ၏။ ချွဲအံ့။ ခွေးမုဆိုးသည် သားကောင်လိုက်ရာ၌ ခွေးတို့ကို လိုက်၍ ကိုက်စေ၏။ ခွေးသည် အကြင်နေရာ၌ သားကောင်ကိုမှီ၏။ ထိုနေရာ၌ ကိုက်သတ်၏။ အကြင်နေရာ၌မမှီသေး၊ ထိုနေရာ၌ မကိုက်နိုင်သေးပဲ မှီအောင်သာ လိုက်ရ၏။ မှီသော နေရာမှာ ကိုက်သတ်၏။ ဤအတူ အပရာပရိယစေတနာသည် အကြင်ဘဝမှာ အကြောင်းညီညွတ်၏။ ထိုဘဝမှာ အကျိုးပေး၏။ အကြင်ဘဝမှာ အကြောင်းမညီညွတ်သေး။

ထိုဘဝမှာ အကျိုးမပေးသေး၊ အကြောင်းညီညွတ်သည် တိုင် အောင် ငုံ့ဆိုင်း၍ အကြောင်းညီညွတ်သော ဘဝမှာ အကျိုး ပေးသည်။

(၄) အဟောသိကံ - ဟူသည် သတ်မှတ် ထားသော မိမိ၏ နယ်ပယ်ဖြစ်သော အကျိုးပေးချိန်မှာ အကြောင်း မညီညွတ်သဖြင့် အကျိုးမပေးသော ဆိုခဲ့ပြီး ကံ ၃ - မျိုးပင် ဖြစ်သည်။ ချဲ့အံ့။ ဒိဋ္ဌဓမ္မကံသည် ယခုဘဝတွင် အကြောင်း မညီညွတ်သဖြင့် အကျိုး မပေးလျှင် အဟောသိကံ မည်၏။ ဥပပဇ္ဇကံသည် ဒုတိယဘဝတွင် အကြောင်း မညီညွတ်သဖြင့် အကျိုးမပေးလျှင် အဟောသိကံမည်၏။ အပရာပရိယကံသည် နိဗ္ဗာန် ရောက်သွားသည် တိုင်အောင် အကျိုးမပေး လိုက်ရလျှင် အဟောသိကံမည်၏။

ဤကံတရားစုကား သုတ္တန်အင်္ဂုတ္တရပါဠိတော်လာ စကား များဖြစ်သည်။ ဤဏဝိဘင်းတွင်အနီးငယ်မှ တပါး အဘိဓမ္မာ ပါဠိတော်၌ မလာပေ။

မူလစာကိုယ် ၄၄-၄၆ အကုသိုလ်ကံ, ကာမာဝစရ ကုသိုလ်ကံ, ရူပါဝစရ ကုသိုလ်ကံ, အရူပါဝစရကုသိုလ်ကံဟူ၍ အကျိုးပေးရာ ဌာနအားဖြင့် ၄ မျိုး။ ။ထိုတွင် အကုသိုလ်ကံသည် ကာယကံ, ဝစီကံ, မနောကံဟူ၍ ကံပြီးစီးခြင်းအကြောင်း၏ အစွမ်းဖြင့် ၃ ပါးရှိ၏။ ။ထိုတွင် ကာယကံသည် ပါဏာတိပါတ, အဒိန္နာဒါန, ကာမေသုမိစ္ဆာစာရ အားဖြင့် ၃ ပါးရှိ၏။

အဓိပ္ပာယ် ၄၄-၄၆ ဤကံ ၄ မျိုးမှာ အဘိဓမ္မာဒေသနာလာ ကံများ ဖြစ်သည်။ ထိုတွင်—

(၁) ပါဏာတိပါတ ဟူသည် (ပါဏ=သတ္တဝါ၊ အတိပါတ=လျင်မြန်စွာ (ဝါ) လွမ်းမိုးနှိပ်စက်၍ကျစေခြင်း။ ပါဏအတိပါတ=ပါဏာတိပါတ၊ သတ္တဝါကိုလျင်မြန်စွာကျစေခြင်း။ (ဝါ) လွမ်းနှိပ်စက်၍ ကျစေခြင်း၊ ချခြင်း၊ သတ်ခြင်း) သူသဘာဝတိုင်း မသေစေပဲ မိမိပယောဂဖြင့် သေစေခြင်း၊ သတ်ခြင်းတည်း။

(၂) အဒိန္နာဒါန ဟူသည် မပေးသော သူတပါး ဥစ္စာကို ခိုးယူခြင်းတည်း။

(၃) ကာမေသုမိစ္ဆာစာရဟူသည် မသွားလာအပ်သော (အဂမနိယ) ဝတ္ထု ကာမ တို့၌ မှားသော အားဖြင့် ပြုကျင့်ခြင်းတည်း။

ခွဲ၍ပြဋ္ဌာန်းမည်။ သူတပါးကိုသတ်သူ၊ သတ်စေသူ၏ စေတနာ စေတသိက်သည် ပါဏာတိပါတ ကာယကံမည်၏။ ၎င်းကံသည် ကမ္မပထမြောက်သောကံ၊ ကမ္မပထ မမြောက်သော ကံဟူ၍ ၂ မျိုးရှိ၏။ အင်္ဂါညီညွတ်မှ ကမ္မပထမြောက်၏။ အင်္ဂါ မညီညွတ်လျှင် ကမ္မပထမမြောက် ကံသာလျှင်ဖြစ်၏။ ၎င်းပါဏာတိပါတကံ၏ အင်္ဂါများမှာ—

- ၁။ သတ္တဝါဖြစ်ခြင်း။
- ၂။ သတ္တဝါဟု အမှတ်ရှိခြင်း၊ သတ္တဝါမှန်းသိခြင်း။
- ၃။ သတ်လိုသော စိတ်ရှိခြင်း။
- ၄။ ပယောဂလုလ္လုပြုခြင်း။
- ၅။ ထိုလုလ္လုဖြင့်သေခြင်းဟု ၅ ပါးတည်း။

သတ္တဝါရှိ၊ မှတ်သိသညာ၊ သာတကာနှင့်၊ ၂ ဖြာလုလ္လု၊ မရဏ၊ ငါးဝအကြောင်းတည်း။

(၂) ပိုင်ရှင်မပေးသော ဥစ္စာကိုခိုးသူ ခိုးစေသူ၏ စေတနာ စေတသိက်သည်အဒိန္နာဒါနကာယကံမည်၏။ ၎င်းသည်လည်း အင်္ဂါ ညီညွတ်မှ ကမ္မပထ မြောက်၏။ အင်္ဂါ မညီညွတ်လျှင် ကမ္မပထ မမြောက်၊ ကံသာလျှင်ဖြစ်၏။ ၎င်းအဒိန္နာဒါနကံ၏ အင်္ဂါများမှာ—

- ၁။ သူတပါး ဥစ္စာဖြစ်ခြင်း။
- ၂။ သူတပါးဥစ္စာဟု ထင်မှတ်ခြင်း၊ သိခြင်း။
- ၃။ ခိုးလိုသော စိတ်ရှိခြင်း။
- ၄။ ပယောဂ လုလ္လုပြုခြင်း။
- ၅။ ခိုးယူခြင်းဟု ၅ ပါးတည်း။

တပါးဥစ္စာ၊ ဥစ္စာဟုသိ၊ ခိုးစိတ်ရှိနှင့်၊ ပြုဘိလုလ္လု၊ ခိုးယူကြ၊ ငါးငအကြောင်းတည်း။

(၃) မသွားလာသင့် မသွားလာထိုက်သော အဂမနိယ ၀တ္ထု ၂၀ တို့၌ သွားလာသူတို့၏ စေတနာ စေတသိက်သည် ကာမေသု မိစ္ဆာစာရ ကာယကံမည်၏။ ၎င်းကံ သည်လည်း အင်္ဂါညီညွတ်မှ ကမ္မပထ မြောက်၏။ အင်္ဂါ မညီညွတ်လျှင် ကမ္မပထ မမြောက်၊ ကံသာလျှင်ဖြစ်၏။ ၎င်းကာမေသုမိစ္ဆာစာရ ကံ၏ အင်္ဂါများမှာ—

- ၁။ မသွားလာသင့်သော(အဂမနိယ)၀တ္ထုဖြစ်ခြင်း။
- ၂။ မှီဝဲပေါင်းဘော်လိုသောစိတ်ရှိခြင်း။
- ၃။ (ကာယပယောဂ) ကိုယ်ဖြင့်လုလ္လုပြုခြင်း။
- ၄။ မဂ် အ ချင်း ချင်း ပြု ကျင့် မှု ကို သာ ယာ ခြင်းဟု ၄ ပါးတည်း။

အဂမနိယ၊ မိန်းမမလွဲ၊ မှီဝဲစိတ်လို့၊ ကိုယ်ပယောဂ၊ မဂ္ဂမဂ်ချင်း၊ ပြုခြင်းသာယာ၊ ဤ ၄ ဖြာသည်။ မိစ္ဆာကာမအကြောင်းတည်း။

ချွဲဦးအံ့။ ။ယောက်ျားတို့ မသွား လာ အပ်သော မိန်းမ
များမှာ ၂၀ ရှိ၏။

- ၁။ မာတုရက္ခိတာ အမိအုပ်ထိန်းသောမိန်းမ။
- ၂။ ပိတုရက္ခိတာ အဘအုပ်ထိန်းသော မိန်းမ။
- ၃။ မာတာပိတုရက္ခိတာ မိ,ဘ အုပ်ထိန်းသော မိန်းမ။
- ၄။ ဘဂိနိ ရက္ခိတာ အစ်မ, ညီမအုပ်ထိန်းသော မိန်းမ။
- ၅။ ဘာတုရက္ခိတာ မောင်အုပ်ထိန်းသောမိန်းမ။
- ၆။ ဉာတိရက္ခိတာ ဆွေမျိုးအုပ်ထိန်းသော မိန်းမ။
- ၇။ ဂေါတ္ထရက္ခိတာ အနွယ်အုပ်ထိန်းသောမိန်းမ။
- ၈။ ဓမ္မရက္ခိတာ တရားကျင့်သူ အုပ်ထိန်းသောမိန်းမ။
- ၉။ သပရိဒဏ္ဍာအစိုးရမင်းများဒဏ်ထားခံရသောမိန်းမ။
- ၁၀။ သာရက္ခိတာ ထိမ်းမြားရန် ဂဟိထားပြီးမိန်းမ။
- ၁၁။ ဓနုရက္ခိတာငွေဖြင့် ဝယ်ထားသော မယား။
- ၁၂။ ဆန္ဒဝါသိနီ-သူ့အလိုအတိုင်းကြေနပ်၍နေသောမယား။
- ၁၃။ ဘောဂဝါသိနီ-စည်းစိမ်ရသဖြင့် နေသော မယား။
- ၁၄။ ပဋဝါသိနီ-အဝတ်တန်းဆာရသဖြင့် နေသောမယား။
- ၁၅။ သြဒပတ္တကိနီ-ရေခွက်၌ လက်ဆုံ၍။ ဝါ၊ လက်ထပ်၍ ထိမ်းမြားသော မယား။
- ၁၆။ သြဘဋုစုမ္ပဋာ-ခေါင်းခုကိုချစေ၍ ယူထားသောမယား။
- ၁၇။ ဓဇာဟဋ္ဌာ-စစ်နိုင်၍ ဆောင်ယူ သိမ်းပိုက် ထားသော (သုန့်ရ) မယား။
- ၁၈။ ကမ္မကာရီဘရိယာ-အမှုလုပ်အစေခံမယား။
- ၁၉။ ဒါသီဘရိယာ-ကျွန်မ မယား။
- ၂၀။ မုဟုတ္တိကာ-ခဏခေတ္တယူသောမယား။

ထို ၂၀ တို့တွင် ရှေ့ ဆယ်ယောက်ကား အပျို၊ နောက် ၁၀ ယောက်ကား အအိုများဖြစ်ကြ၏။ ယောက်ျားများအဘို့၊ အပျို ၁၀ ယောက်၊ ကိုယ်ပိုင် မဟုတ်သောအအို ၁၀ ယောက် လုံးကိုပင် မသွားလာအပ်၊ သွားလာလွန်ကျူးက ကံထိုက်၏။ မိန်းမများ အဘို့ကား လင်ရှိ မယား ၁၀ ယောက်နှင့် ၉-၁၀ နံပါတ် အပျို များသာ ကံထိုက်၏။ ကျန်အပျို ၈ ယောက်မှာ ကံ မထိုက်၊ သူတို့ကို လွန်ကျူးသူယောက်ျားမှာသာ ကံထိုက်၏။

ဤကာယကံ ၃ ပါးသည် ကာယဒွါရခေါ်ကိုယ်လှုပ်ရှားမှု ပေါ်၌ အဖြစ်များ၍သာ ကာယကံခေါ်သည်။ နှုတ်မှု ဝစီကံ ၌လည်း ရံခါ ဖြစ်သေး၏။ သို့ရာတွင် များရာကိုကြည့်၍ ဝစီကံ ဟု မခေါ်ပဲ ကာယကံဟုသာ ခေါ်ရသည်။ ဥပမာ ဝနစရက တောမုဆိုး ဆိုရာ၌ တော၌ အနေများသောကြောင့်သာ ခေါ်ရ၏။ တခါအရံမြို့၌၎င်း၊ ရွာ၌၎င်း နေမည်ဖြစ်၏။ ထိုကြောင့် သဂြိုဟ်ဆရာသည် “ကာယဒွါရေ ဗာဟုလ္လုဝုတ္တိတော ကာယကမ္မံနာမ”ဟု ဆိုပြီ။

မူလစာကိုယ် ၄၇ မုသာဝါဒ, ဝိသုဏ္ဏဝါစာ, ဖရုသဝါစာ, သမ္ဗုပ္ပလာပဟူ၍ ဝစီကံသည် ၄ ပါးရှိ၏။

အဓိပ္ပာယ် ၄၇ (၁) မုသာဝါဒ-ဟူသည် လိမ်လည်လှည့်ဖြား၍ ပြောဆိုခြင်းတည်း။

(၂) ဝိသုဏ္ဏဝါစာ-ဟူသည် ဂုံးတိုက်စကားပြောဆိုခြင်းတည်း။

(၃) ဖရုသဝါစာ-ဟူသည် သူတပါးကို ထိပါး ပုတ်ခတ်ဆဲရေးသောစကားကို ပြောဆိုခြင်းတည်း။

(၄) သမ္ဗုပ္ပလာပ-ဟူသည် အကျိုးမရှိ အနှစ်သာရ မပါ သော ဒဏ္ဍာရီပုံပြင်များကို ပြောဆိုခြင်းတည်း။

ချဲ့၍ ပြဦးမည်။ (၁) မဟုတ် မမှန်သော အရာဝတ္ထုကို အဟုတ်အမှန်လုပ်၍ပြောဆိုသောသူ၏စေတနာစေတသိက်သည် မုသာဝါဒကံမည်၏။ ၎င်းသည် ကမ္မပထမြောက်သောကံ၊ ကမ္မပထမမြောက်သောကံဟု ၂ မျိုးရှိ၏။ အင်္ဂါညီညွတ်၍သူတပါး အကျိုး ပျက်စီးလျှင် ကမ္မပထ မြောက်၏။ အင်္ဂါ မညီညွတ်၍ သူတပါးအကျိုးမပျက်စီးလျှင် ကမ္မပထ မမြောက်။ ၎င်းမုသာဝါဒ၏အင်္ဂါများမှာ—

၁။ မဟုတ်မမှန်သောအကြောင်းဝတ္ထု။

၂။ လိမ်လည်လိုသောစိတ်။

၃။ ကိုယ်နှုတ်ဖြင့် လုံ့လပြုခြင်း။

၄။ အလိမ်ခံရသူက အဟုတ်မှတ်ခြင်း၊ ဤ ၄ ပါးတို့တည်း။

ဝတ္ထုမမှန်၊ ကလိမ်ဉာဏ်နှင့်၊ တဖန်ကိုယ်နှုတ်၊ အဟုတ်ထင်မှတ်၊ ဤ ၄ ရပ်မှာ မုသားသာတည်း။

ဤမုသာဝါဒကံသည် လူအများ အလွန်ရှောင်နိုင် ခဲသော ကံဖြစ်၏။ ‘မုသားမပါလင်္ကာမချော’ ဆိုသည့် အတိုင်း လူမှုဆက်ဆံရေးတို့၌ အဆင်ပြေအောင် မုသားကို သုံးကြရသည်။ ၎င်းမုသားပြောခြင်းသည် တဘက်သားအကျိုး ပျက်စီးမှုမရှိ၍ အပြစ်မကြီးဟု အဋ္ဌကထာ များ၌ ဆို၏။ ကျောင်းသားသည် ဆရာကိုကြောက်၍မိမိအတွက် ကာကွယ်သောအားဖြင့်လိမ်ခြင်း၊ ဘဝ္ဗည်းဥစ္စာ ချေးငှါးလာသော် မချေးလို မငှါးလိုသဖြင့် မရှိဟု ပြောခြင်းများသည် ကမ္မပထ မမြောက်သဖြင့် အပြစ်မကြီးပေ။ အိမ်သုံး မုသာဝါဒ-ဟု ခေါ်ကြ၏။ ထိုမုသာဝါဒမျိုး ကိုပင် ရှောင်ကြဉ်နိုင်က ကောင်းသည်သာ။

(၂) ချစ်ခင် ညီညွတ်နေသူ များကို ကွဲပြားအောင် မညီညွတ်အောင် ပြောဆိုတတ်သောသူ၏ စေတနာစေတသိက်သည် ပိသုဏ္ဍဝါစာ ဝစီကံမည်၏။ ၎င်းသည်လည်း အင်္ဂါညီညွတ်၍ သူနှစ်ဦး ကွဲပြားမှ ကမ္မပထ မြောက်၏။ ၎င်းပိသုဏ္ဍဝါစာ၏ အင်္ဂါများမှာ—

- ၁။ ချစ်ခင်ညီညွတ်နေကြခြင်း။
 - ၂။ မိမိကိုချစ်ခင်စေလိုခြင်း။
 - ၃။ ထိုအတွက်လုံ့လပြုခြင်း။
 - ၄။ ပြောသည့်အတိုင်း နားလည်ခြင်း၊ ဤ ၄ ပါးတို့တည်း။
- ဂုံးတိုက်၊ ဂုံးချော၊ ယခုကာလသုံး ခြေထိုး အတူတူမှတ်။

(၃) သူတပါးကို ထိပါးပုတ်ခတ် ကြမ်းကြမ်း တမ်းတမ်း ဆဲရေး ကြိန်ဆဲသော သူ၏ စေတနာ စေတသိက်သည် ဖရသဝါစာ ဝစီကံမည်။ ၎င်း၏အင်္ဂါများမှာ—

- ၁။ ဆဲရေးအပ်သူ၊ ဝါ-ခံရသူ ရှိခြင်း။
- ၂။ စိတ်ဆိုးအမျက်ထွက်ခြင်း။
- ၃။ ဆဲရေး တိုင်းထွာ ကြိန်ဆဲခြင်း ဤ ၃ ပါးတို့ တည်း။

တောသို့ သွားသော သား သွီးကို တားမြစ်သော်လည်း မရသဖြင့် မိခင်က “တောကျွဲရိုင်းခတ်လို့ သေပါစေဟယ်” ဟု ကြိန်ဆဲခြင်းသည် ကြမ်းတမ်း သော်လည်း စေတနာ မကြမ်းသောကြောင့် ဖရသဝါစာ မဖြစ်ဘူးဟူသတတ်။ ။ဤစကား ယုတ္တိမရှိ ဖရသဝါစာဖြစ်သင့်သည်။

ဆဲရေးခြင်း ၁၀ ပါးအဓိပ္ပာယ်

- ၁။ ဇာတိ၊ အမျိုးဇာတ်အားဖြင့် ဆဲရေးခြင်း။
- ၂။ နာမ၊ အမည်နာမအားဖြင့် ။
- ၃။ ဂေါတ္ထ၊ အဆက်အနွယ်အားဖြင့် ။
- ၄။ ကမ္မ၊ အလုပ်အားဖြင့် ။
- ၅။ သိပ္ပ၊ အတတ်ပညာအားဖြင့် ။
- ၆။ အာဗာဓ၊ အနာရောဂါအားဖြင့် ။
- ၇။ လိင်္ဂ၊ အသွင်အပြင်အားဖြင့် ။
- ၈။ ကိလေသာ၊ ညစ်ညစ်ပတ်ပတ် ။
- ၉။ အာပတ္တိ၊ အပြစ်ရောက်သောအားဖြင့်။
- ၁၀။ အက္ခောသ၊ ဒေါသအမျက်အားဖြင့်။

(၄) ပြန်ဖျင်း၊ အကျိုးမရှိ၊ အသားမပါ၊ ဒဏ္ဍာရီဝတ္ထု၊ ပုံပြင်၊ ကွက်စိတ်စသည်တို့ကို ပြောသူ၏ စေတနာ စေတသိက် သည် သမ္မပ္ပလာပ ဝစီကံ မည်၏။ ယခုကာလ ခေတ်ပေါ် ဝတ္ထုဆန်းများနှင့် ရှေးအခါက ရာမဇာတ်၊ အီနောင်ဇာတ် များသည် အကျိုးမရှိ အသားမပါသော မဟုတ် မဟတ် လုပ် ဇာတ်များဖြစ်၏။

ဤကံ ၄ ပါးသည် ဝစီဒွါရခေါ်နှုတ် (ပါးစပ်) လှုပ်ရှားမှု ပေါ်၌ အဖြစ်များ၍သာ ဝစီကံခေါ်သည်။ ကိုယ်မှ ကာယကံ၌ လည်း ရံခါဖြစ်သေး၏။ သို့ရာတွင်များရာကိုကြည့်၍ကာယကံဟု မခေါ်ပဲ ဝစီကံဟုသာခေါ်ရသည်။ ထိုကြောင့် သဂြိုဟ် ဆရာ သည် “ဝစီဒွါရေ ဗါဟုလ္လုဝတ္တိတော ဝစီကမ္မံနာမ” ဟု ဆိုပြီ။

မူလစာကိုယ် အဘိဇ္ဈာ၊ ဗျာပါဒ၊ မိစ္ဆာဒိဋ္ဌိ ဟူ၍ မနောကံ သည်
၄၈ သုံးပါးရှိ၏။

အဓိပ္ပါယ် (၁) အဘိဇ္ဈာ ဟူသည် သူ့စည်းစိမ်ကို ရှေးရှု
၄၈ ကြံခြင်း။ (၀၁)၊ လိုချင်ခြင်းတည်း။ ဤကား
စာသုံးစကား ဖြစ်၏။ နားလည် လွယ်အောင်
အလုပ်ဖြင့် ဖော်ပြရသော် လောင်းတမ်း ကစားခြင်း အမှုများ
ဖြစ်၏။ ရှင်းလင်းဦးအံ့။ သူတပါး၏ ရှေ့၊ ငွေ၊ စိန်၊ ကျောက်
ရတနာများ၊ တိုက်အိမ်အဆောက်အဦး၊ မော်တော်ယာဉ်စသည်
များကို မြင်တွေ့သောအခါ မိမိမှာလည်း ဤလို ရှေ့၊ ငွေ စသည်
လိုချင်၊ ရချင်ခြင်းဖြစ်၏။ ထိုကဲ့သို့ ဖြစ်ပေါ်လာသော လောဘ
စိတ်မှာ အဘိဇ္ဈာမဟုတ်၊ ဓမ္မတာ လောဘ ရိုးရာသာ ဖြစ်၏။
ထိုလောဘရိုးရာကိုအဘိဇ္ဈာ မနောကံဟု ယူဆလျှင် အပြစ်ကြီး
လှသော မနောကံအတွက် အလွန်ဝန်လေးကာ နေစရာပင်ရှိနိုင်
တော့မည်မဟုတ်။ သို့ဖြစ်ရကား အဘိဇ္ဈာဟု ပါဠိသံ အားဖြင့်
လည်းထူးခြား၊ ထိုပါဠိအားလျော်စွာ သူ့စည်းစိမ်ကို ရှေးရှု
ကြံစည်ခြင်း၊ လိုချင်ခြင်းဟု မြန်မာ ဘာသာ အားဖြင့်လည်း
ထူးခြားစွာ ဟောတော် မူထားသော အရာမျိုးသာ အဘိဇ္ဈာ
မနောကံ ဖြစ်သည်ဟုသေချာစွာမှတ်ပါ။

သူ့စည်းစိမ် ဟူသည် သူတပါး တို့၏ စည်းစိမ်ဥစ္စာဘဏ္ဍာ
များတည်း။

ရှေးရှုကြံစည် ဟူသည် သူ့စည်းစိမ်ပေါ်သို့ စိုက်၍ လိုချင်
နေခြင်းဖြစ်၏။ ရှေးရှုစိုက်၍ လိုချင်ခြင်း ဖြစ်ပေါ် နိုင်သည်မှာ
လည်း 'နိုင်သူယူတမ်းဂတိ' မျိုးရှိမှ ဖြစ်ပေါ်နိုင်၏။ နိုင်သူယူတမ်း
ဂတိမှာလည်း လောင်းတမ်းကစားခြင်းအပေါ်မှာသာရှိနိုင်၏။

ထို့ကြောင့် အဘိဇ္ဈာလုပ်ငန်းမှာ လောင်းတမ်း ကစားခြင်း၌ များစွာဖြစ်၏။ လောင်းတမ်းကစားခြင်းမှ တပါး သူခိုး၊ ဓါးပြ တို့၏ သူတပါး စည်းစိမ်ကို ရှေးရှု၍ ခိုးရန် တိုက်ရန် ကြံစည် နေခြင်းသည်လည်း အဘိဇ္ဈာပင်ဖြစ်၏။ အခြားအရာ၌ လော ဘမျှသာ ဖြစ်၏။ အဘိဇ္ဈာမဖြစ်။ ဤအဘိဇ္ဈာကို လောက က မနာလိုခြင်း တရားမျိုးဟု ထင်မှတ်ကာ အဘိဇ္ဈာ များသည်ဟု ခေါ်ဝေါ်နေကြခြင်း ဖြစ်၏။ အရပ်သား စာမတတ်သူများက ပြောဆိုခြင်းကား အပြစ်တင်စရာ မဟုတ်။ စာတတ်သူ အခေါ်ခံ ပုဂ္ဂိုလ်အချို့သည်ပင် ဤအဘိဇ္ဈာကို သေချာအောင် မသိကြ။ စာအဓိပ္ပါယ်သာ ပြောနေကြ၏။ ဤအဓိပ္ပါယ်များကို မိမိတို့၏ ပညာရှင်များနှင့် နှီးနှော မေးမြန်းကြပါကုန်။

၎င်းအဘိဇ္ဈာ၏ အင်္ဂါများမှာ—

- ၁။ သူတပါးစည်းစိမ်ဘဏ္ဍာဖြစ်ခြင်း။
- ၂။ မိမိဥစ္စာဖြစ်စေလိုသောအားဖြင့် စူးစိုက်၍လိုချင်နေခြင်း။
- ဤ ၂ ပါးတို့တည်း။

(၂) ဗျာပါဒ ဟူသည် သူတပါး၊ သူတပါး အသက်စီးပွား ရေး၊ ကြီးပွားရေးနှင့် ချမ်းသာမှုကို ပျက်စီးစေလိုသော ဒေါသ တရားတည်း။ “ဤသတ္တဝါသည် ဘယ်တော့ ပျက်စီးပါမည် လဲ” ဟု ပျက်စီးစေချင်နေသော စိတ်များတည်း။ ဧတသိက် အားဖြင့် အတိအကျပြုရလျှင် ဣဿာစေတသိက် ပြဋ္ဌာန်းသော ဒေါသ စိတ္တုပ္ပါဒ်ပင်ဖြစ်၏။ ထို့ကြောင့် အရည်မရ အဖတ် မရကြီးလှသော အကုသိုလ်ကို အလွန်သတိထား၍ ရှောင်ကြဉ် ထိုက်၏။ ၎င်းဗျာပါဒ၏ အင်္ဂါများမှာ—

- ၁။ တပါးသော သတ္တဝါ စသည်များဖြစ်ခြင်း။

၂။ ပျက်စီးစေလိုသော ဒေါသဗတ် ဖြစ်ခြင်း။ ဤ ၂ ပါး တို့တည်း။

(၃) မိစ္ဆာဒိဋ္ဌိ-ဟူသည် မှားသော အယူပင် ဖြစ်၏။ သက္ကာယဒိဋ္ဌိ ၂၀၊ သဿတ စသော ဒိဋ္ဌိ ၆၂ ပါး၊ နတ္ထိက စသော နိယတမိစ္ဆာဒိဋ္ဌိ-ဟူ၍ များစွာ ရှိရာတွင် နိယတမိစ္ဆာ ဒိဋ္ဌိကြီး ၃ ပါးသာ ဤနေရာ၌ ကံမြောက်၏။ မိစ္ဆာဒိဋ္ဌိ အရ ယူရ၏။ အခြားဒိဋ္ဌိများကား မနောကံသာဖြစ်၏။ ကံမမြောက်။ ၎င်းမနောကံ ၃ ပါးတို့သည် ကာယဒွါရ၊ ဝစီဒွါရတို့၌မဖြစ်၊ မနောဒွါရ၌သာလျှင် များစွာဖြစ်၏။ စိတ်ထဲမှာ ဖြစ်ကာမျှဖြင့် အင်္ဂါမြောက်၏။ ကံမြောက်၏။ ၎င်းမနောကံသည် ကာယကံ၊ ဝစီကံတို့ထက် အပြစ်ကြီး၏။ မဇ္ဈိမပဏ္ဏာသ ဥပါလိသုတ္တန်၌ အကျယ်လာ၏။

အကုသိုလ်ကံဖြစ်ခြင်း၏ အကြောင်းများ

ပါဏာတိပါတ၊ ဖရုသဝါစာ၊ ဗျာပါဒ ဤကံ ၃ ပါး တို့သည် ဒေါသတရားအရင်းခံ၍ ဖြစ်ကုန်၏။

ကာမေသုမိစ္ဆာစာရ၊ အဘိဇ္ဈာ၊ မိစ္ဆာဒိဋ္ဌိ ဤကံ ၃ ပါး တို့သည် လောဘတရားအရင်းခံ၍ ဖြစ်ကုန်၏။

အဒိန္နာဒါန၊ မုသာဝါဒ၊ ပိသုဏဝါစာ၊ သမ္ပပ္ပလာပ ဤကံ ၄ ပါးတို့သည် လောဘ၊ ဒေါသ တရားနှစ်ပါး အရင်း ခံ၍ ဖြစ်ကုန်၏။

ဤအကုသိုလ်ကံ ၁၀ ပါးတို့သည် စိတ်အားဖြင့် ဆိုလျှင် အကုသိုလ်စိတ် ၁၂ ပါးတို့သာ ဖြစ်ကုန်၏။

ဒုစရိတ်အကျယ် ၄၀

အထက်ဖော်ပြပြီး ဒုစရိတ် ၁၀ ပါးကို

- (၁) ကိုယ်တိုင်ပြုခြင်း၊ သာဟတ္ထိကတပါး။
- (၂) သူတပါးကိုပြုစေခြင်း၊ အာဏတ္ထိကတပါး။
- (၃) သူတပါးပြုလုပ်သည်ကိုစိတ်တူခြင်း၊ သမနုညတပါး။
- (၄) သူတပါးပြုလုပ်သည်ကို ချီးမွမ်းခြင်း၊ ဝဏ္ဏဘာသနတပါး။

ဤ ၄ ပါးနှင့်မြောက်၊ အကျယ် ၄၀ ဖြစ်၏။

ကိုယ်တိုင်၊ တိုက်တွန်း၊ ချီးမွမ်း၊ စိတ်တူ၊ မြောက်ပွားမှု၊ မှတ်ယူ ဒုစရိတ်အကျယ်တည်း။ ။ ဝိသုဒ္ဓါရုံလင်္ကာ။)

အကုသိုလ်ကံ ၁၂ ပြီးပြီ။

မူလစာကိုယ် ၅၃ ကာမာဝါစရ ကုသိုလ်ကံသည်လည်း ကာယ ခွါရဉ္စ ဖြစ်သော ကာယကံ၊ ဝဇီဒ္ဓါရဉ္စဖြစ်သော ဝစီကံ၊ မနော ခွါရဉ္စဖြစ်သောမနောကံ ဟူ၍ ကမ္မဒွါရအစွမ်းအားဖြင့် ၃ ပါးရှိ၏။

အဓိပ္ပာယ် ကုသိုလ် ကာယကံသည်

- ၅၃ (၁) ပါဏာတိပါတ ဝိရတီ-အသက် သတ်မှုမှ ရှောင်ခြင်း။
- (၂) အဒိန္နာဒါနဝိရတီ-ခိုးယူခြင်းမှ ရှောင်ခြင်း။
- (၃) ကာမေသုမိစ္ဆာစာရ ဝိရတီ-ကာမတို့၌ အလွဲအမှား ပြုကျင့်ခြင်းမှ ရှောင်ခြင်းဟူ၍ ၃ ပါးရှိ၏။

ကုသိုလ်ဝစီကံသည်

- (၁) မုသာဝါဒဝိရတီ-လိမ်လည်ပြောခြင်းမှ ရှောင်ခြင်း။
- (၂) ဝိသုဏဝါစာဝိရတီ-ဂုံးတိုက်ခြင်းမှ ရှောင်ခြင်း။
- (၃) ဖရုသဝါစာဝိရတီ-ဆဲရေးခြင်းမှ ရှောင်ခြင်း။
- (၄) သမ္မပ္ပလာပဝိရတီ-အကျိုးမရှိ အချိုးနီး ပြောခြင်းမှ ရှောင်ခြင်းဟူ၍ ၄ ပါးရှိ၏။

ကုသိုလ်မနောကံသည်

- (၁) အနတ္တိဇ္ဈာ-သုတပါးဥစ္စာကို မလိုချင်ခြင်း၊ ပေးချင်ခြင်း။
- (၂) အဗျာပါဒ-သုတပါးကို မပျက်စီးစေလို၊ ကြီးပွားချမ်းသာစေလိုခြင်း။
- (၃) သမ္မာဒိဋ္ဌိ-အယူမှန်ကန်ခြင်းဟူ၍ ၃ ပါးရှိ၏။

ဤကုသိုလ်ကံ အရာ၌ ကာယကံဟူ၍ ခေါ်ရ သော်လည်း သတ်မှတ် ရှောင်ကြဉ်ခြင်းသည် ကာယဒွါရ၌မဖြစ်၊ မနောဒွါရ၌သာဖြစ်၏။ သို့ရာတွင် လွန်ကျူးလျှင် ကာယဒွါရ၌သာ ဖြစ်၍ ရှောင်ကြဉ်ခြင်းသည်လည်း ထိုကာယဒွါရ၌ဖြစ်သော လွန်ကျူးခြင်းကို ရှောင်ကြဉ်သောကြောင့် ကာယကံ ဟူ၍ ခေါ်ဝေါ်ရသည်။ ဝစီကံလည်း နည်းတူ။

တခါတရံ ခြင်,သန်း, ကြမ်းပိုးတို့ကို သတ်မည်ဟု လက်ရွယ်ပြီးမှ မသတ်တော့ပါဟု လက်ကိုနောက်ဆုတ်၍ ရှောင်၏။ ထိုအခါမျိုးမှာ ပါဏာတိပါတ ဝိရတီ ကုသိုလ်ကံသည် ကာယဝိညတ်ခေါ် ကာယဒွါရ၌ဖြစ်၏။ ထို့ကြောင့် ဝိညတ်မပါပဲ၎င်း၊ ပါ၍၎င်း ၂ မျိုးဖြစ်နိုင်သည်ဟုမှတ်။

မူလစာကိုယ် ၅၄ တနည်း-ကုသိုလ်ကံသည် ဒါန သီလ ဘာဝနာအား ဖြင့် ၃ ပါးရှိ၏။

အဓိပ္ပာယ် ၅၄ အထက်ပါ ပါဏာတိပါတ ဝိရတီ စသော သုစရိတ် ကံတို့ကား မပြုလုပ်ပဲ ရှောင်ကြဉ်၍ ဖြစ်သော ကုသိုလ်ကံ များတည်း။ ဤ ဒါန သီလ ဘာဝနာ ကုသိုလ်တို့ကား ပြုလုပ်သော အားဖြင့် ကံမြောက် သော ကံတရားတို့တည်း။

(၁) ဒါန ဟူသည် ပေးကမ်းခြင်းတည်း။ ၎င်းသည် ပေး ကမ်းလှူဒါန်းလိုသောစိတ်စေတနာဒါန၊ ဝတ္ထုပစ္စည်းဟူသော ဝတ္ထုဒါနအားဖြင့် ၂ မျိုးရှိ၏။ ထိုတွင် ဤအရာ၌ စေတနာ ဒါနကို ယူရမည်။

(၂) သီလ ဟူသည် စောင့်စည်းအပ်သောအကျင့်တည်း။ ၎င်းသည် ရဟန်းတို့၏သီလ, ရဟန်းမတို့၏သီလ, ရှင်သာမဏေ တို့၏ သီလ, လူတို့၏ သီလ ဟူ၍ ၄ မျိုးရှိ၏။ ထိုတွင်ရဟန်း တို့၏ သီလမှာ အကျဉ်းအားဖြင့် ၂၂၇ သွယ်သော သိက္ခာပုဒ် (ဥပဒေ)တော်များတည်း။

ရဟန်းမတို့၏ သီလမှာလည်းအကျဉ်းအားဖြင့် ၃၁၁ သွယ် သော သိက္ခာပုဒ်(ဥပဒေ)တော်များတည်း။

သာမဏေတို့၏ သီလမှာ သရဏဂုဏ် ၁၀ ပါးသီလတည်း။

လူတို့၏ သီလမှာ နိစ္စပဉ္စသီလ, အဋ္ဌင်္ဂ ဥပေါသထ သီလ များတည်း။(သုစရိတ် ၁၀ ပါးတွင် ပါသော အာဇီဝဋ္ဌမက္ခ သီလလည်း ပါဝင်သင့်၏)။

(၃) ဘာဝနာ ဟူသည် လွန်ကဲသောကုသိုလ်စိတ်ကို ဖြစ်စေခြင်း။ (၀၁)ပွားများခြင်းတည်း။ မဖြစ်သေးလျှင်ဖြစ်အောင်၊ ဖြစ်ပြီးက တိုးပွား အောင် ပြုလုပ်ခြင်းပင် ဖြစ်၏။ ၎င်းသည် သမထဘာဝနာ၊ ဝိပဿနာ ဘာဝနာဟူ၍ ၂ မျိုးရှိ၏။ ၎င်းအဓိပ္ပါယ်ကို အထက်ပိုင်းများရောက်မှ ထင်ရှားစေအံ့။

ထိုဒါန၊ သီလ၊ ဘာဝနာ ကုသိုလ်ကံတို့သည် စိတ်အားဖြင့် ဆိုလျှင် ကာမာဝစရ ကုသိုလ်စိတ် ၈ ပါးတို့သာ ဖြစ်ကုန်၏။ ပုညကြိယာဝတ္ထုအားဖြင့် ၁၀ မျိုးဖြစ်ကုန်၏။

၎င်းတို့မှာ ဒါန၊ သီလ၊ ဘာဝနာ၊ အပစာယန၊ ဝေယျာဝစ္စ၊ ပတ္တိဒါန၊ ပတ္တာနုမောဒန၊ ဓမ္မဿဝန၊ ဓမ္မဒေသနာ၊ ဒိဋ္ဌိဇုကမ္မတို့တည်း။ ထိုတွင် ဒါန၊ သီလ၊ ဘာဝနာတို့၏ အဓိပ္ပါယ်များ ကားပြခဲ့ပြီးပြီ။

အပစာယန ဟူသည် ရတနာသုံးပါး၊ မိဘ၊ ဆရာသမား၊ တရားစောင့်သော ရဟန်းသူတော် သူမြတ်များ၊ ဂုဏ်ကြီးသူ၊ အရွယ်ကြီးသူ စသည်တို့ကို ခရီးဦးကြိုပြုခြင်း၊ ရှိခိုးခြင်း၊ လက်အုပ်ချီခြင်း၊ အရို အသေပေးခြင်း၊ ဝတ်ကြီး ဝတ်ငယ် ပြုခြင်း စသည်ဖြစ်၏။

ဝေယျာဝစ္စ ဟူသည် ဆရာ၊ မိဘ စသည်တို့၏ ၎င်း၊ ဧည့်သည်တို့၏ ၎င်း၊ ခရီးသွားတို့၏ ၎င်း၊ မကျန်းမာသူတို့၏ ၎င်း၊ အိုမင်းသော သူတို့၏ ၎င်း၊ အမှုကြီးငယ်တို့၌ စင်ကြယ် သန့်ရှင်းသော စိတ်ကောင်းဖြင့် မိမိ၏အလုပ်ကိစ္စကဲ့သို့ လုံ့လကြီးကုတ်ပြုလုပ်ပေးခြင်းပင်ဖြစ်၏။

ပတ္တိဒါန ဟူသည် မိမိ ပြုလုပ် သော ကောင်းမှု အဘို့ကို သူတပါးအား မိမိနှင့်ထပ်တူ ထပ်မျှရစေရန်ပေးခြင်းတည်း။

ပတ္တိဒါနမောဒနာ ဟူသည် သူတပါးက ပေးဝေသော ကုသိုလ်ကိုဝမ်းမြောက် ဝမ်းသာ သာဓုခေါ်ခြင်းအနုမောဒနာ ပြုခြင်းပင်ဖြစ်၏။

ဓမ္မဿဝန ဟူသည် တရားနာခြင်းဖြစ်၏။ အပြစ်ကင်းသော ပညာသင်ယူခြင်းစသည်တို့လည်းဓမ္မဿဝနပင်ဖြစ်၏။

ဓမ္မဒေသနာ ဟူသည် တရားဟောခြင်းဖြစ်၏။ အပြစ်ကင်းသော ပညာ သင်ပေးခြင်း စသည် တို့လည်း ဓမ္မဒေသနာပင် ဖြစ်၏။

ဒိဋ္ဌိဇုကမ္မ ဟူသည် အယူအမြင်ဖြောင့်မှန်မှုဖြစ်၏။ကံ-ကံ၏ အကျိုးကို ယုံကြည်သော ကမ္မဿကတာ သမ္မာဒိဋ္ဌိ ဖြစ်လျှင် အယူဖြောင့်မှန်သည်ဟုဆိုနိုင်၏။

ဤပုညကြိယာဝတ္ထု ၁၀ ပါးတို့ကို သဘောတူရာသိမ်းယူ လိုက်သော် ဒါန၊ သီလ၊ ဘာဝနာဟူ၍ ၃ ပါးသာ ဖြစ်၏။ ပတ္တိဒါန၊ ပတ္တနုမောဒန ၂ ပါးကို ဣဿာ၊ မစ္ဆရိယ တို့၏ ဆန့်ကျင်ဘက်အဖြစ်ဖြင့် ဒါနသဘော ရှိသောကြောင့် ဒါန၌ သိမ်းယူအပ်၏။

အပစာယန၊ ဝေယျာဝစ္စ ၂ ပါးကို စာရိတ္တ သီလဖြစ် သောကြောင့် သီလ၌ သိမ်းယူအပ်၏။

ဓမ္မဿဝန၊ ဓမ္မဒေသနာ၊ ဒိဋ္ဌိဇုကမ္မ ၃ ပါးတို့ကို ဘာဝနာ သဘောရှိသောကြောင့် ဘာဝနာ၌ သိမ်းယူအပ်၏။

တနည်းအာဖြင့် ဒိဋ္ဌိဇုကမ္မကို ဒါန၊ သီလ၊ ဘာဝနာ ၃ မျိုး လုံးတို့၌ သိမ်းယူအပ်၏။ လှေတစင်းလုံး ဖြောင့်ဖြောင့်သွားမှု

သည်ပဲ့ကိုင်ဦးစီးလှေသူကြီးသာဖြစ်သကဲ့သို့၊ ထိုအတူ ကမ္မဿက
တာ သမ္မာဒိဋ္ဌိရှိမှသာ ဒါန၊ သီလ၊ ဘာဝနာ ၃ ပါးပြည့်စုံ
နိုင်၏။ ထိုကြောင့် ၃ မျိုးလုံးတို့၌ သိမ်းယူအပ်၏။

ဤမျှသော စကားတို့ဖြင့် အကုသိုလ်ကံ ၁၂ ပါး၊ ကမ
ကုသိုလ်ကံ ၈ ပါး၊ ပေါင်း ၂၀ သောကံတို့ကို ကာမာဝစရ
ကံမည်ကုန်၏ဟု ဆိုအပ်ကုန်၏။



မူလစာကိုယ် (ရူပပါဝစရ ကုသိုလ်ဈာန်စိတ်၌ ပါသော စေတနာဟူ
၅၈-၅၉ သော) ရူပပါဝစရကုသိုလ်ကံသည်မနောကံသာတည်း။
(ကာယကံ၊ ဝစီကံ မဟုတ်)။ ဘာဝနာဖြင့်သာပြီး၏။
(ဒါနမယ၊ သီလမယ မဟုတ်)။ အပ္ပနာသို့ရောက်၏။ (၀၂) ဘာဝနာ
တန်ခိုးဖြင့် အာရုံ၌ မတုန်မလှုပ် တည်ကြည်ခြင်းအားဖြင့် သက်ဝင်၍
ဖြစ်၏။ ၎င်းသည် ဈာန်အင်္ဂါအကွဲအပြားအားဖြင့် ၅ ပါးရှိ၏။

ထို့အတူ အရူပပါဝစရ ကုသိုလ်ကံသည်လည်း မနောကံဖြစ်၏။
ဘာဝနာဖြင့်သာပြီး၏။ အပ္ပနာသို့ရောက်၏။ ၎င်းသည် အင်္ဂါအကွဲ
အပြားအားဖြင့် ၄ ပါးရှိ၏။

အဓိပ္ပာယ် အဓိပ္ပာယ်မှာ စာကိုယ်ဖြင့် ထင်ရှား၏။ အနည်း
၅၈-၅၉ ငယ်မှာ ရူပဗြဟ္မာ၊ အရူပဗြဟ္မာဘုံများသို့ ဒါန
ပြုကာမျှ၊ သီလ ဆောက်တည်ကာမျှဖြင့် မရောက်
နိုင်။ ဘာဝနာအားထုတ်မှ ရောက်နိုင်၏ဟု စကားကျအဓိပ္ပာယ်
ပေါ်ထွက်လျက်ရှိသည်။ ၎င်းဘာဝနာကို ကိုယ်ဖြင့်၎င်း၊ နှုတ်
ဖြင့်၎င်း ပြုလုပ်၍မရ၊ စိတ်မနောဒွါရဖြင့် ပြုလုပ်မှသာရသည်
ဟုလည်း ပြလျက်ရှိသည်။ ဒါန၊ သီလတို့ကား ဘာဝနာ၏
အဆင်တန်ဆာ အခြံအရံတို့သာဖြစ်ကုန်၏။

ဥဒ္ဓစ္စ စေတနာကြည်သော အကုသိုလ်ကံ ၁၁ ပါးတို့သည် အပါယ် ၄ ဘုံ၌ ပဋိသန္ဓေကျိုးပေး၍ ပဝတ္တိအခါ ကာမဘုံ၊ ရူပဘုံတို့၌ မေကောင်းသော အနိဋ္ဌာရုံများကို မြင်ရ၊ ကြားရ၊ နံရ၊ စားရ၊ တွေ့ထိရခြင်းဟူသော မေကောင်းကျိုး (အကုသလ ဝိပဏ်)တို့ကို ထိုက်သည်အားလျော်စွာ အကျိုးပေးလေသည်။ ဥဒ္ဓစ္စ စေတနာကို ပဋိသန္ဓေကျိုး မပေးသောကြောင့် ကြည့်ရသည်။

ဥဒ္ဓစ္စစေတနာသည် အဘယ်ကြောင့်အပါယ်ဘုံ၌ ပဋိသန္ဓေကျိုးကို မပေးသနည်း။

ဥဒ္ဓစ္စစေတနာသည် သောတာပတ္တိမဂ်ပယ်ရမည့် တရားတွင် မပါဝင်၊ အထက်မဂ်ပယ်ရမည့် တရားတွင် ပါဝင်သောကြောင့် ပဋိသန္ဓေကျိုးမပေးနိုင်ဟု သိသာထင်ရှား၏။ စင်စစ် ပဋိသန္ဓေကျိုးမပေးသည်မှာ ဘဝသစ်တခုပဋိသန္ဓေကိုဖြစ်စေနိုင်လောက်အောင် အစွမ်းသတ္တိ မရှိသော ကြောင့်ပင် ဖြစ်၏။ ဤဥဒ္ဓစ္စစိတ္တုပ္ပါဒ်၌ သတ္တိအစွမ်းထက်သော လောဘ၊ ဒိဋ္ဌိ၊ မာန ဟူသော လောဘပါတီ၊ ဒေါသ၊ ဣဿာ၊ မစ္ဆရိယ၊ ကုက္ကုစ္စ ဟူသော ဒေါသပါတီ၊ ဘုရားစသည်၌ ယုံမှားသော ဝိစိကိစ္စာတို့ မပါမရှိ၍ ဥဒ္ဓစ္စ စေတနာ သည် ပဋိသန္ဓေကျိုး ဖြစ်စေနိုင်လောက်အောင် အစွမ်းသတ္တိမရှိဟု တထစ်ချမှတ်ပါလေ။

ကာမကုသိုလ်ကံ အကျိုးပေးရာဌာန

မူလစာကိုယ် ၆၁ ကာမာဝစရကုသိုလ်ကံ ၈ ပါးသည် ကာမသုဂတိ ၇ ဘုံ၌ပဋိသန္ဓေကျိုးကိုဖြစ်စေ၏။ပဝတ္တိအခါ၌မဟာဝိပင်္ဂါရ်များနှင့် အဟိတ်ကုသလဝိပင်္ဂါရ် ၈ ပါးပေါင်း ဝိပင်္ဂါရ် ၁၆ ပါးတို့သည် ကာမဘုံ၊ ရူပဘုံတို့၌ထိုက်သည်အားလျော်စွာ အကျိုးကိုဖြစ်စေကုန်၏။

အဓိပ္ပာယ် ၆၁ ကာမာဝစရကုသိုလ် စိတ် ၈ ခုတွင်ပါသော စေတနာ ၈ ပါးသည် ကာမာဝစရ ကုသိုလ်ကံ မည်၏။ ၎င်းသည် ကာမသုဂတိ ၇ ဘုံ၌သာပဋိသန္ဓေကျိုးကို ဖြစ်စေ၍ ပဝတ္တိအခါ၌လည်း ထို ကာမသုဂတိ ၇ ဘုံ၌သာ မဟာဝိပင်္ဂါရ်ကိုဖြစ်စေ၏(အိပ်သောအခါဖြစ်သော ဘဝင်စိတ်များသည် ဤမဟာဝိပင်္ဂါရ်စိတ်များဖြစ်၏) ကောင်းသော 'ဣဋ္ဌ' အာရုံများကို မြင်ရ၊ ကြားရ၊ နံရ၊ စားရ၊ တွေ့ထိရ ခြင်းတည်းဟူသော ကောင်းကျိုးကုသလဝိပင်္ဂါရ်တို့ကို ကာမဘုံ ရူပဘုံတို့၌ ထိုက်သည်အားလျော်စွာ ဖြစ်စေ၏။

ထိုက်သည်အား လျော်စွာ-ဟူသည် ကာမဘုံ၌ အဟိတ်ကုသလ ဝိပင်္ဂါရ် ၈ ပါးလုံး ကိုပင် ဖြစ်စေ၏။ ရူပဘုံ၌ကား အဟိတ် ကုသလ ဝိပင်္ဂါရ် စက္ခု၊ သောတ နှင့် သမ္ပဋိစ္ဆန၊ သန္တိရဏ ၂၊ ဤ ၅ ပါးတို့ကိုသာ ဖြစ်စေ၏ ဟူလို။

ထိုကာမကုသိုလ် ၈ မျိုးတို့သည် ပဋိသန္ဓေကျိုး နှင့် ပဝတ္တိကျိုးကို ဖြစ်စေကုန်၏-ဟုဆိုသော်လည်း သာမန်အရမ်းကာရာ အကျိုးကို ဖြစ်စေကြသည် မဟုတ်။ သူ့သဘာဝ အလျောက် စည်းကမ်းဖြင့် အကျိုးကို ဖြစ်စေကြသည်။ ထိုစည်းကမ်းမှာ—

တိဟိတ် ကုသိုလ် ၄ မျိုးသည် တိဟိတ် ပဋိသန္ဓေ ကျိုးနှင့်ပဝတ္တိအခါ ဝိပင်္ဂါ ၁၆ ပါးကိုဖြစ်စေ၏။

ဒွိဟိတ်ကုသိုလ် ၄ မျိုးသည် ဒွိဟိတ်ပဋိသန္ဓေကျိုးနှင့် ပဝတ္တိအခါ ဝိပင်္ဂါ ၁၂ ပါးကိုဖြစ်စေ၏။ ဤကဲ့သို့မူလ စည်းကမ်းကိုမှတ်ထားပါ။ ထိုတွင် တိဟိတ်ကုသိုလ်မှာ ဥက္ကဋ္ဌ ကုသိုလ်၊ သြမက ကုသိုလ် ဟူ၍ ၂ မျိုးရှိ၏။ စေတနာ ၃ တန် ညီညွတ် ပြည့်စုံက ဥက္ကဋ္ဌ ခေါ်၏။ စေတနာ ၃ တန် မညီညွတ် ရှေ့နောက်အကုသိုလ်ခြံရံက သြမကကုသိုလ် ခေါ်၏။ ထိုကြောင့် ဖော်ပြထားသော ဇယားအတိုင်းမှတ်။



မူလစာကိုယ်
၆၂-၆၄

ကံနှင့် အကျိုးပေးဇယား

ကံ	ပဋိသန္ဓေကျိုး	ပဝတ္တိကျိုး
တိဟိတ်ဥက္ကဋ္ဌကံ - ၄။	တိဟိတ်ပဋိသန္ဓေ	ဝိပင်္ဂါ - ၁၆။
တိဟိတ်သြမကကံ } ဒွိဟိတ်ဥက္ကဋ္ဌကံ } ၄။	ဒွိဟိတ်ပဋိသန္ဓေ	ဝိပင်္ဂါ - ၁၂။
ဒွိဟိတ်သြမကကံ - ၄။	သု, အဟိတ်ပဋိသန္ဓေ	ဝိပင်္ဂါ - ၀။

အဓိပ္ပါယ်
၆၂-၆၄
ဝိပင်္ဂါ ၁၆ ပါး ဟူသည် မဟာ ဝိပင်္ဂါ ၀။
အဟိတ်ကုသလဝိပင်္ဂါ ၀ တို့တည်း။ ။
ဝိပင်္ဂါ ၁၂ ပါးဟူသည် မဟာ ဝိပင်္ဂါ ဉာဏ
ဝိပုယုတ် ၄ အဟိတ်ကုသလဝိပင်္ဂါ ၀ တို့တည်း။ ။
ဝိပင်္ဂါ ၀ ပါးဟူသည် အဟိတ်ကုသလဝိပင်္ဂါတည်း။ ။

ကုသိုလ်သည် သိ၍ပြုသောကုသိုလ်၊ မသိပဲပြုသောကုသိုလ် ဟူ၍ ၂ မျိုးရှိ၏။ ထိုတွင် ကံပြုသောအခါ အယုတ်ဆုံးကံ၊ ကံ၏ အကျိုးသိသော ကမ္မဿကတာဉာဏ် အယုမ္မန် ရှိလျက် ပြုလုပ် သော ကံသည်သိ၍ပြုသောကုသိုလ်မည်၏။ ကမ္မဿကတာဉာဏ် အယုမ္မန် မရှိပဲ တော်အောင် အမှတ်မဲ့ပြုသော ကုသိုလ်သည် မသိပဲပြုသော ကုသိုလ်မည်၏။ ထိုတွင် သိ၍ပြုသော ကုသိုလ် သည် တိဟိတ်ကုသိုလ်။ ဝါ၊ ဉာဏ်ပါသော ကုသိုလ် မည်၏။ မသိပဲပြုသော ကုသိုလ်သည် ဒွိဟိတ်ကုသိုလ်။ ဝါ၊ ဉာဏ်မပါ သောကုသိုလ်မည်၏။ ထိုတွင် ကုသိုလ်ကိုပြုပြီးနောက် ဤသို့ပြုရ ခြင်းသည် အရတော်လေစွာ၊ ရခဲသည်ကိုရအပ်၏၊ ဤကုသိုလ် မျိုးကို ပွားအပ်၏၊ ပွားထိုက်၏ ဟု ဝမ်းမြောက် ဝမ်းသာရှိလျှင် ဥက္ကဋ္ဌ (မြင့်မြတ်သော) ကုသိုလ်မည်၏။

ကုသိုလ်ကို ပြုပြီးနောက် တစုံတခုသော အကြောင်းဖြင့် ငါသည် မကောင်းသဖြင့် ပြုအပ်ပြီစသည်ဖြင့် နှလုံးမသာယာ ရှိလျှင် ဩမက (ယုတ်ညံ့သော) ကုသိုလ်ဖြစ်၏။ ဤသို့လည်း ဥက္ကဋ္ဌ၊ ဩမက ကုသိုလ်ကို မှတ်ပါဦး။

ကေစိ ဝါဒ အသင်္ခါရိကကံသည်အသင်္ခါရိကဝိပါက်ကိုသာ ဖြစ်စေ၏။ သသင်္ခါရိက ဝိပါက်ကို မဖြစ်စေ။ သသင်္ခါရိက ကံသည် သသင်္ခါရိက ဝိပါက်ကိုသာ ဖြစ်စေ၏။ အသင်္ခါရိက ဝိပါက်ကို မဖြစ်စေ။ ဤနည်းဖြင့် ပဝတ္ထိအခါ ၁၂ ပါး၊ ၁၀ ပါး၊ ၈ ပါးသော ဝိပါက်တို့ကို ဖြစ်စေသည်။ ဤကားကေစိဝါဒတည်း။

အကျယ်ရှင်းလင်း ဖော်ပြဦးမည်။ ကေစိဆရာဟူသည် မောရ ဝါဒီ (ဒေါင်းမွေးသော) အရပ်နေ မဟာဒတ္တ ထေရ်တည်း။

၎င်းမဟာထေရ်၏အယူဝါဒကိုမကြိုက်နှစ်သက်ကြသဖြင့် ကေစိဝါဒဟု ဆိုကုန်၏။ ၎င်း၏ ဝါဒအားဖြင့် အကျိုးပေးပုံမှာ အောက်ပါအတိုင်းဖြစ်၏။

၁။ မဟာကုသိုလ် ဉာဏသမ္ပယုတ် အသင်္ခါရိက တိဟိတ် ဥက္ကဋ္ဌကံ ၂ ပါးတို့သည်၊ မဟာဝိပင်္ဂါဉာဏသမ္ပယုတ်အသင်္ခါရိက တိဟိတ် ဥက္ကဋ္ဌ ဝိပင်္ဂါဉာဏဖြင့် ပဋိသန္ဓေကျိုးကို ဖြစ်စေ၍၊ ပဝတ္တိအခါမဟာဝိပင်္ဂါဉာဏအသင်္ခါရိက ၄ ပါး။ အဟိတ်ကုသလ ဝိပင်္ဂါဉာဏ ၈ ပါး။ ပေါင်း ၁၂ ပါးသော ဝိပင်္ဂါဉာဏတို့ကို ဖြစ်စေ၏။

၂။ မဟာကုသိုလ် ဉာဏသမ္ပယုတ် သသင်္ခါရိက တိဟိတ် ဥက္ကဋ္ဌကံ ၂ ပါး တို့သည် မဟာဝိပင်္ဂါဉာဏ သမ္ပယုတ် သသင်္ခါရိက တိဟိတ် ဥက္ကဋ္ဌ ဝိပင်္ဂါဉာဏဖြင့် ပဋိသန္ဓေ ကျိုးကို ဖြစ်စေ၍၊ ပဝတ္တိ အခါ မဟာဝိပင်္ဂါဉာဏ သသင်္ခါရိက ၄ ပါး။ အဟိတ် ကုသလ ဝိပင်္ဂါဉာဏ ၈ ပါး။ ပေါင်း ၁၂ ပါးသော ဝိပင်္ဂါဉာဏတို့ကို ဖြစ်စေ၏။

၃။ မဟာကုသိုလ် ဉာဏ သမ္ပယုတ် အသင်္ခါရိက တိဟိတ် သြမကကံ ၂ ပါးတို့သည်၎င်း၊ မဟာကုသိုလ် ဉာဏ ဝိပုယုတ် အသင်္ခါရိက ဒွိဟိတ် ဥက္ကဋ္ဌကံ ၂ ပါးတို့သည်၎င်း၊ မဟာဝိပင်္ဂါဉာဏဝိပုယုတ် အသင်္ခါရိက ဒွိဟိတ် ဥက္ကဋ္ဌ ဝိပင်္ဂါဉာဏ ၂ ပါးဖြင့် ပဋိသန္ဓေကို ဖြစ်စေ၍၊ ပဝတ္တိအခါ မဟာဝိပင်္ဂါဉာဏ ဉာဏ ဝိပုယုတ် အသင်္ခါရိက ၂ ပါး။ အဟိတ်ကုသလဝိပင်္ဂါဉာဏ ၈ ပါး။ ပေါင်း ၁၀ ပါးသော ဝိပင်္ဂါဉာဏတို့ကိုဖြစ်စေ၏။

၄။ သသင်္ခါရိကကံက သသင်္ခါရိက ဝိပင်္ဂါဉာဏကို ဖြစ်စေရာ၌လည်း ဤနည်းတူသိပါ။

၅။ မဟာကုသိုလ် ဉာဏဝိပ္ပယုတ် အသင်္ခါရိက ဒွိဟိတ်
ဩဇကကံ ၂ ပါးတို့သည် အဟိတ်ကုသလဝိပင်္ဂါ သန္တိရုဏ
ဖြင့် ပဋိသန္ဓေကို ဖြစ်စေ၍ပဝတ္တိအခါ အဟိတ်ကုသလဝိပင်္ဂါ
၈ ပါးကို ဖြစ်စေ၏။

၆။ ဉာဏဝိပ္ပယုတ်သသင်္ခါရိကကံက သသင်္ခါရိကဝိပင်္ဂါကို
ဖြစ်စေရာ၌လည်း ဤနည်းတူပင် သိပါ။ ဤ၌ ဖြစ်စေအပ်သော
အဟိတ် ကုသလ ဝိပင်္ဂါ သန္တိရုဏ စိတ်မှာ အသင်္ခါရိက၊
သသင်္ခါရိက အကွဲအပြားမရှိ၍မထူး တော့ပြီ။

ရူပါဝစရကံ အကျိုးပေးရာ၌ နှင့် ဝိပင်္ဂါ

ရူပါဝစရကုသိုလ်ကံ ၅ ပါးတို့တွင်—

(၁) ပထမဈာန် ကုသိုလ်သည် ပထမဈာန် ၃ ဘုံ၌
ပဋိသန္ဓေ, ဘဝင်, စုတိကိုဖြစ်စေ၏။ ထိုတွင်—

- ၁။ အာနုဘော်နည်းအောင်ပွားလျှင် ဗြဟ္မပါရိသဇ္ဇာ
ဘုံရောက်၏။
- ၂။ အာနုဘော် အလယ် အလတ် ပွားလျှင် ဗြဟ္မ
ပုရောဟိတာဘုံရောက်၏။
- ၃။ အာနုဘော် ကြီးအောင် ပွားလျှင် မဟာ ဗြဟ္မာ
ဘုံရောက်၏။

(၂) ဒုတိယဈာန်ကုသိုလ်သည်၎င်း၊ တတိယဈာန်ကုသိုလ်
သည်၎င်း ဒုတိယဈာန် ၃ ဘုံ၌ ပဋိသန္ဓေ, ဘဝင်, စုတိကိုဖြစ်
စေ၏။ ထိုတွင်—

- ၁။ အာနုဘော်နည်းအောင် ပွားလျှင် ပရိတ္တာဘာဘုံ
ရောက်၏။

- ၂။ အာနုဘော် အလယ်အလတ် ပွားလျှင် အပ္ပမာဏာဘာဘုံရောက်၏။
- ၃။ အာနုဘော်ကြီးအောင် ပွားလျှင် အာဘဿရာဘုံရောက်၏။

(၃) စတုတ္ထဈာန် ကုသိုလ်သည် တတိယဈာန် ၃ ဘုံ၌ ပဋိသန္ဓေ၊ ဘဝင်၊ စုတိကို ဖြစ်စေ၏။ ထိုတွင်—

- ၁။ အာနုဘော်နည်းအောင်ပွားလျှင် ပရိတ္တသုဘာဘုံရောက်၏။
- ၂။ အာနုဘော် အလယ် အလတ်ပွားလျှင်အပ္ပမာဏသုဘာဘုံရောက်၏။
- ၃။ အာနုဘော် ကြီးအောင်ပွားလျှင် သုဘကိဏှာဘုံရောက်၏။

(၄) ပဉ္စမဈာန်ကုသိုလ်သည် စတုတ္ထဈာန်ဘုံ၌ ပဋိသန္ဓေ၊ ဘဝင်၊ စုတိကို ဖြစ်စေ၏။ ထိုတွင်—

- ၁။ ရိုးရိုး ပွားများ အားထုတ် လျှင် ဝေဟပ္ပိလ်ဘုံရောက်၏။
- ၂။ နာမ်ကို ရှုံ့မှန်း၍ အားထုတ်လျှင် အသညသတ်ဘုံရောက်၏။
- ၃။ အနာဂါမ် ပုဂ္ဂိုလ် ဖြစ်လျှင် သုဒ္ဓါဝါသ ၅ ဘုံရောက်၏။ ထိုတွင်—
- ၁။ သဒ္ဓါလွန်ကဲသော အနာဂါမ်သည် အဝိဟာဘုံသို့ရောက်၏။
- ၂။ ဝီရိယလွန်ကဲသော အနာဂါမ်သည် အတပ္ပါဘုံသို့ရောက်၏။

- ၃။ သတိလွန်ကဲသော အနာဂါမ်သည် သုဒဿာဘုံသို့ ရောက်၏။
- ၄။ သမာဓိ လွန်ကဲသော အနာဂါမ်သည် သုဒဿီ ဘုံသို့ရောက်၏။
- ၅။ ပညာလွန်ကဲသော အနာဂါမ်သည် အကနိဋ္ဌဘုံသို့ ရောက်၏။

ဤ ပြဆိုခဲ့ပြီးသော အကျိုးပေး များသည် ရိုးရာ ဓမ္မတာ အားဖြင့် အကျိုးပေးရာ ဘုံဌာနကို ပိုင်းခြား၍ ပြခြင်းမျှသာ ဖြစ်၏။ သမာပတ် ရှစ်ပါးရသော ပုထုဇဉ်၊ သောတာပန်၊ သကဒါဂါမ်တို့သည် သီလစင်ကြယ်၍ စိတ်စင်ကြယ်လျှင် အလို ရှိရာဘုံ၌ ဖြစ်နိုင်ကုန်၏။



အရူပဂါဝစရကုသိုလ်ကံ အကျိုးပေးရာဌာနနှင့်
ဝိပါက်

- ၁။ အာကာသာနဉ္စာယတန ကုသိုလ်သည် အာကာသာ နဉ္စဘုံ၌၊
- ၂။ ဝိညာဏဉ္စ ကုသိုလ်သည် ဝိညာဏဉ္စဘုံ၌၊
- ၃။ အာကိဉ္စည ကုသိုလ်သည် အာကိဉ္စည ဘုံ၌၊
- ၄။ နေဝသညာ နာသည ကုသိုလ်သည် နေဝသညာ နာသညဘုံ၌ ပဋိသန္ဓေ၊ ဘဝင်၊ စုတိတို့ကိုဖြစ်စေ၏။

ဤသို့ ကံတို့၏ အကျိုးပေးပုံ အမျိုးမျိုး အားဖြင့် ပိုင်းခြား သတ်မှတ်ထားသော မဟာဂူ၀ါတံ ကုသိုလ်ကံ တို့သည် ပဋိသန္ဓေ

အခါ ပဝတ္တိအခါတို့၌ တူမျှသော အကျိုးကို ဖြစ်စေကုန်၏။ မှန်၌ထင်သော အရိပ်သည် မှန်ကြည့်သူနှင့် လုံးဝ တူသကဲ့သို့ တူမျှသောအကျိုးကို ပေးသည်မှတ်။

ကမ္မုနာဝတ္တတေလောဒကာ၊ ကမ္မုနာဝတ္တတေပဇာ။

ကမ္မုနိဗန္ဓနာသတ္တာ၊ ရထဿာဏီဝ ယာယတော။ ။

(သုတ္တနိပါတ်ပါဠိတော်)

လောကသည် ကံကြောင့်ပဋိသန္ဓေနေသောအားဖြင့်ဖြစ်၏။ သတ္တဝါအပေါင်းသည် ကံကြောင့် ပဝတ္တိအခါ၌ဖြစ်ရ၏။

ဥပမာ။ ။ သွားခနသော ရထားဘီး၏ နားပန်းစွန်းနှင့် တူ၏။ နားပန်းစွန်းသည် လည်နေသော ဘီးကို ကျွတ်ထွက် မသွားအောင် အမြဲစောင့်သကဲ့သို့ ကံသည် သတ္တဝါတို့၏ ဖြစ်မှု၊ ပျက်မှု ပြတ်စဲ မသွားရအောင်။ ဝါ၊ သံသရာလည်နေအောင် အမြဲပြုလုပ်စောင့်နေလေသည်။

ကမ္မစတုတ္ထပြီးပြီ။

မရဏုပ္ပတ္တိ ၄ မျိုး

မူလစာကိုယ် အသက်တမ်း ကုန်၍ သေခြင်း၊ ကံကုန်၍ သေခြင်း၊
၈၁ အသက် ကံ ၂ ပါးကုန်၍ သေခြင်း၊ ဥပစ္ဆေဒကံ ကြောင့်သေခြင်းဟူ၍ သေခြင်း ၄ မျိုးရှိ၏။

အဓိပ္ပာယ် (၁) အာယုက္ခယအသက်တမ်း ကုန်၍သေခြင်း
၈၁ ဟူသည် မိမိတို့ သတ်မှတ် ပိုင်းခြား ထားသော အသက်ကုန်သဖြင့် သေခြင်းတည်း။ အသက်တမ်း ဟူသည် လူတို့၌ ၁၀ နှစ်မှ အသင်္ချေ၊ အသင်္ချေမှ ၁၀ နှစ် အာယုကပ်သည် အသက်တမ်းဖြစ်သည်။

(၂) ကမ္မက္ခယ ကံကုန်၍ သေခြင်း ဟူသည် ကုသိုလ်ကံ အကျိုးပေးရန် ကုန်၍ သေခြင်းတည်း။ ကံဟူသည် မကုန်နိုင် သော်လည်း ရင့်ကျက်၍ အကျိုးပေးမည့်ကံတရားစု အရှိန်ကုန် ခြင်းဖြစ်သည်။

(၃) ဥဘယက္ခယ အသက်တမ်းလည်းကုန် ကံလည်း အ ကျိုးပေးရန် ကုန်သဖြင့် ၂ ပါးသော အကြောင်းကြောင့် သေ ဆုံးခြင်းတည်း။

(၄) ဥပစ္ဆေဒက ကံကြောင့် သေခြင်းဟူသည် တစုံတခု ဖြင့် ညှဉ်းဆဲဒွိပ်စက်၍ သေဆုံးခြင်းတည်း။

ဥပမာ။ ။ဆီမီးဘောက်သည်—

- (၁) မီးစာကုန်သဖြင့်လည်း ငြိမ်း၏။
- (၂) ဆီကုန်သဖြင့်လည်း ငြိမ်း၏။
- (၃) မီးစာ, ဆီ ၂ မျိုးလုံးကုန်သဖြင့်လည်း ငြိမ်း၏။
- (၄) လေတိုက်၍၎င်း၊ တမင်ငြိမ်း၍၎င်း ငြိမ်း၏။

ထိုနည်းတူ သတ္တဝါသည် ပြခဲ့ပြီး သေခြင်း လေးမျိုးဖြင့် သေသည်။ ဥပမာနှင့် ဥပမေယျတို့ကို နံပါတ်စဉ် အတိုင်း ဟတ်ယူပါလေ။

ထိုတွင် ရှေ့သေခြင်း ၃ မျိုးသည် အချိန်ကျ၍ သေခြင်း ဖြစ်သောကြောင့် ကာလမရဏ မည်၏။ နောက်ဆုံး သေခြင်း တမျိုးသည် အချိန်မကျပဲ သေခြင်းဖြစ်သောကြောင့် အကာလ မရဏမည်၏။

ဥပစ္ဆေဒကကံကြောင့် သေခြင်း ၁၄ ပါး

- ၁။ အစာငတ်သေခြင်း။
- ၂။ ရေငတ်သေခြင်း။
- ၃။ မြွေကိုက်သေခြင်း။
- ၄။ အဆိတ်ဖြစ်၍သေခြင်း။
- ၅။ မီးလောင်၍သေခြင်း။
- ၆။ ရေနစ်သေခြင်း။
- ၇။ လက်နက်ထိ၍သေခြင်း။
- ၈။ လေထိုး၍သေခြင်း။
- ၉။ သည်းခြေနာဖြင့်သေခြင်း။
- ၁၀။ သလိပ်နာဖြင့်သေခြင်း။
- ၁၁။ ငန်းသန္ဓိပါတ်ဖြင့်သေခြင်း။
- ၁၂။ ဥတုဖောက်ပြန်၍ သေခြင်း။
- ၁၃။ မညီမညွတ်နေထိုင်စားသောက်မှုကြောင့်သေခြင်း။
- ၁၄။ ကိုယ့်ကိုကိုယ်သတ်၍ သေခြင်း။

မူလစာကိုယ် ယိုသေခြင်း ၄ မျိုးဖြင့် သေကုန်သော သတ္တဝါတို့
 ၈၂ အား သေခါနီး အခါ၌ ထိုက်သည်အားလျော်စွာ
 (ဘဝသစ်၌ပဋိသန္ဓေကို ရှေ့ရှုမျက်မှောက် လက်တွေ့
 ဖြစ်စေတတ်သော) ကုသိုလ်ကံ၊ အကုသိုလ်ကံ နိမိတ်သော် ၎င်း၊
 (သို့မဟုတ် ထိုကုသိုလ်ကံ၊ အကုသိုလ်ကံ ပြုစဉ်က တွေ့ကြုံခံစားခဲ့ရ
 သော အဆင်းစသောအခံ ၆ ပါးနှင့် ထိုကုသိုလ်၊ အကုသိုလ် ပြုလုပ်
 ကြောင်း အဆောက်အဦးဖြစ်သော အာရုံ ၆ ပါး) ကမ္မနိမိတ်သော်
 ၎င်း၊ (သို့မဟုတ် ဖြစ်လတ္တံ့သော ဘဝ၏ ဖြစ်ရာ လားရောက်ရာ)

ဂတိနိမိတ်သော်၎င်း၊ ကံ၏အစွမ်းကြောင့် (မျက်စိ၊ နား၊ နှာ၊ လျှာ၊ ကိုယ်၊ မနော၊ ဤ ၆ ခုသော ဒွါရတို့တွင်) တခုခုသော ဒွါရမှာထင်ပေါ်လာတတ်သည်။

အဓိပ္ပါယ် ဆိုလိုရင်း အဓိပ္ပါယ်မှာ သတ္တဝါတို့ သေခါနီး
၈၂ အခါ (မရဏာသန္ဓေခေါ်) ဇောတို့၏ ရှေ့ပြေးစိတ်တို့သည် ကံနိမိတ်ကိုသော်၎င်း၊ ကမ္မနိမိတ်ကိုသော်၎င်း၊ ဂတိနိမိတ်ကိုသော်၎င်း တခုခုကိုအာရုံပြုသည်ဟု ဆိုလိုရင်းဖြစ်သည်။

ကံနိမိတ်ဟူသည် အကုသိုလ်ကံ ၁၁ ပါး၊ (ဥဒ္ဓစ္စစေတနာမပါ) မဟာကုသိုလ်ကံ ၈ ပါး၊ ပေါင်း ၁၉ ပါးသောဇနကကံတည်း။

ကမ္မနိမိတ်ဟူသည် ထို ကံနိမိတ် စေတနာတို့၏ အာရုံပြုခဲ့သော အာရုံများတည်း။ ၎င်းသည် ဒါန၌ အလှူခံပုဂ္ဂိုလ်အာရုံနှင့် အလှူဝတ္ထုပစ္စည်းများ၊ သီလ၌ ရှောင်အပ်သော ဝတ္ထုအာရုံနှင့် ရှောင်ကြဉ်ခဲ့ပုံများ၊ ဘာဝနာ၌ ပွားအပ်သော ဝတ္ထုအာရုံနှင့် ပွားများအားထုတ်ပုံများ ဤသို့ ဥပလဒ္ဓပုဗ္ဗ (တိုက်ရိုက်တွေ့ကြုံရသော) ကမ္မနိမိတ်၊ ဥပကရဏဘူတ (အလုပ်ပြီးစီးကြောင်း အဆောက်အဦးဖြစ်သော) ကမ္မနိမိတ်အားဖြင့် ၂ မျိုးရှိလေသည်။

ဂတိနိမိတ်ဟူသည် လားရောက်ရမည့် ဘုံဌာနနှင့် အသုံးအဆောင် စည်းစိမ်အာရုံများတည်း။ ၎င်းသည်လည်း ဥပလဘိတဗ္ဗ ဂတိနိမိတ်။ (တိုက်ရိုက် လားရောက် ရမည့် ဘုံဌာန)။ ဥပဘောဂ ဂတိနိမိတ်။ (ထိုဘုံဌာန၌ ခံစားရမည့် အသုံး

အဆောင် စည်းစိမ်) ဟူ၍ ၂ မျိုးရှိသည်။ ၎င်းတို့မှာ ငရဲရောက်မည့် သတ္တဝါအား ငရဲအိုး၊ ငရဲမီး၊ ငရဲထိန်း၊ ခွေးနက်ကြီး၊ လင်းတ၊ ကျီး စသည်တို့သည်၊ တိရစ္ဆာန် ဖြစ်မည့် သူအား တော၊ တောင်၊ ခြံနွယ်ပိတ်ပေါင်း စသည်တို့သည်၊ ပြိတ္တာ ဖြစ်မည့် သူအား တောကြီး၊ တောင်ကြီး၊ မြစ်ချောင်းများ၊ သမုဒ္ဒရာများ၊ အမိုက်မှောင်ကြီးများ ထင်လာတတ်သည်။ လူ ဖြစ်မည့် သူမှာ အမိဝမ်းရေ၊ ရေအိမ်၊ ရေမြွှာ စသည် ထင်လာ တတ်သည်။ နတ်ဖြစ်မည့် သူများမှာ နတ်ဘုံ၊ နတ်နန်း၊ နတ်သွီး ပဒေသာပင်၊ နတ်ဥယျာဉ် စသည် ထင်လာတတ်သည်။

မူလစာကိုယ် ထိုနောက် ထိုပြဆိုခဲ့သော ထင်လာတိုင်းသော ကံ၊
 ၈၃-၈၄ ကမ္မနိမိတ်၊ ဂတိနိမိတ် အာရုံကို အာရုံပြု၍ အကျိုးပေး
 လတ္တံ့သော ကံအား လျော်စွာ ဖြူစင် သန့်ရှင်းသော
 ကုသိုလ်စိတ် အစဉ်သည်၊ သို့မဟုတ် ညစ်နွမ်းသော အကုသိုလ်စိတ်
 အစဉ်သည် ရထိုက် ဖြစ်ထိုက်သော ဘဝဆီသို့ ကိုင်းညွတ်သကဲ့သို့
 မပြတ်မစဲ များသောအားဖြင့် ဖြစ်၏။ တမျိုးအားဖြင့် ရှေးကလုပ်ခဲ့သော
 ဇနကကံသည် ယခုပင်အသစ်ပြုလုပ်နေသကဲ့သို့ စိတ်မှာ ထင်လာ၏။

အဓိပ္ပာယ် အကျဉ်းချုပ်မှာ သေခါနီး၌ မိမိ ပြုခဲ့သော
 ၈၃-၈၄ ကောင်းမှု၊ မကောင်းမှု ၏ကံ၊ ကမ္မနိမိတ်
 ဂတိနိမိတ်တို့သည် မျက်မြင် နားကြား စသည်
 ဖြစ်လျက်၊ ကုသိုလ်ကံများကို မျက်မြင် နားကြား ဖြစ်လျှင် ကုသိုလ်
 ဇောစိတ်များသည် ဖြစ်မည့် ဘဝဆီသို့ ကိုင်းညွတ်သကဲ့သို့ မပြတ်
 မစဲ ဖြစ်လာတော့သည် ဟူလို။ လိုရင်းမှာ ကံ ကမ္မနိမိတ် ဂတိနိမိတ်
 တို့တွင် တခုခုကို အာရုံပြုလျက် ကုသိုလ် အကုသိုလ် ဇောများ
 ဖြစ်သည် ဟူလို။

တမျိုးထင်ပုံမှာ ရှေးကပြုလုပ်ခဲ့သော ကောင်းမှု မကောင်းမှု တို့သည် ယခု လက်တွေ့ပင် ပြုနေရ သကဲ့သို့ ကု သို့ လ် ဇော အကုသိုလ်ဇောတို့သည် မနောဒွါရ၌ ထင်လာကုန်၏။

ဘဝဆီသို့ ကိုင်းညွတ်-ဟူသည် ခရီးသွားမည့်သူသည် သွား ရန်အတွက် ပြင်ဆင်စီမံနေရင်း သွားမည့်အရပ်သို့ စိတ်ညွတ် နေ၏၊ ရောက်နေ၏၊ ထိုအတူ ဤဘဝ၌ သေခါနီး ပုဂ္ဂိုလ်၏ စိတ်သည် ဖြစ်မည့်ဘဝသို့ စိတ်ညွတ်နေတော့သည် ဟူလို။

မူလစာကိုယ် ၈၅ သေခြင်း အလွန် နီးကပ်လာသူအား မရဏာသန္ဓဇော တဒါရုံတို့၏အဆုံး၌စုတေသည်၏ အစွမ်းဖြင့် ယခုဘဝ ၏ အဆုံးစွန်ဖြစ်သော စုတိစိတ်ဖြစ်၍ ချုပ်လေ၏။

အချို့သူအား မရဏာသန္ဓဇော တဒါရုံတို့၏အဆုံး၌ ဘဝင်စိတ် ဖြစ်၍ ဘဝင်ကုန်ဆုံးသောအခါ စုတိစိတ်ဖြစ်၍ချုပ်၏။

အဓိပ္ပါယ် ဤစကားဖြင့် မရဏာသန္ဓဇောထိ အမျိုးအစားကို ပြသည်။ ၎င်းအမျိုးအစားမှာ—

- (၁) ဇောနောက် စုတိကျသောဝီထိ။
- (၂) ဇောနောက် တဒါရုံ၊ တဒါရုံနောက် စုတိကျသော ဝီထိ။
- (၃) ဇောနောက် ဘဝင်၊ ဘဝင်နောက် စုတိကျသော ဝီထိ။
- (၄) ဇောနောက် တဒါရုံ၊ တဒါရုံနောက်ဘဝင်၊ ဘဝင် နောက် စုတိကျသောဝီထိဟူ၍ ၄ မျိုးရှိသည်။

ထိုတွင် ကာမဘုံမှသေ၍ကာမဘုံ၌ ပြန်ဖြစ်မည့်ပုဂ္ဂိုလ်အား ဤ ၄ ဝီထိစလုံး သင့်သလိုတခုခုဖြစ်နိုင်၏။

(အဝ ၂ ခု အစပ်)

ရွှေဘဝ

... နောက်ဘဝ

- ၁။ ဝဝဘဝင်,တီ,န,ဒ,ပဉ်,စ,သံ,တီ,ဝု,ဇော,ဇ,ဇ,ဇ,ဇ,စုတိ ပဋိသန္ဓေ, ဘဝင်ဝဝေ,၁၅, ၁၆
- ၂။ ဝဝဘဝင်,တီ,န,ဒ,ပဉ်,စ,သံ,တီ,ဝု,ဇော,ဇ,ဇ,ဇ,တဒါ,တဒါ,စုတိ ပဋိသန္ဓေ, ဘဝင်ဝဝေ,၁၅, ၁၆
- ၃။ ဝဝဘဝင်,တီ,န,ဒ,ပဉ်,စ,သံ,တီ,ဝု,ဇော,ဇ,ဇ,ဇ,ဘဝင်,ဘဝင်,စုတိ ပဋိသန္ဓေ, ဘဝင်ဝဝေ,၁၅, ၁၆
- ၄။ ဝဝဘဝင်,တီ,န,ဒ,ပဉ်,စ,သံ,တီ,ဝု,ဇော,ဇ,ဇ,ဇ,တဒါ,ဘဝင်,စုတိ... ပဋိသန္ဓေ, ဘဝင်ဝဝေ,၁၅, ၁၆

(မနောဒ္ဓါရ မရဏာသန္ဓင်္ဂီထိများလည်းရှိသည်။)

မှတ်ချက်။ ၎င်း ၄ ဝိထိတို့တွင်ကာမဘုံမှသေ၍ ကာမဘုံ၌ပြန်မြင်မည့် ပုဂ္ဂိုလ်မှာသာ ၄ ဝိထိလုံးရ၏။ ကာမဘုံမှသေ၍ မြဟ္မာဘုံသို့ သွားမည့်ပုဂ္ဂိုလ်၊ ဗြဟ္မာဘုံချင်းသို့ သွားမည့်ပုဂ္ဂိုလ်၊ မြဟ္မာဘုံမှ ကာမဘုံသို့လာမည့် ပုဂ္ဂိုလ်တို့၌ ၂၂, ၄ နံပါတ် ၂ ဝိထိမရနိုင်ပေ။ ၁-၃ နံပါတ် ၂ ဝိထိသာရ၏။

ကမာဘုံမှသေ၍ ဗြဟ္မာဘုံသွားမည့်ပုဂ္ဂိုလ်၊
 ဗြဟ္မာဘုံမှသေ၍ ဗြဟ္မာဘုံသွားမည့်ပုဂ္ဂိုလ်၊
 ဗြဟ္မာဘုံမှ သေ၍ ဤကမာဘုံလာမည့် ပုဂ္ဂိုလ်၊ ဤပုဂ္ဂိုလ်
 တို့မှာ တဒါရုံကျသော (၂-၄) ဝိထိ ၂ မျိုး မရနိုင်။ တဒါရုံ
 မကျသော (၁-၃) ဝိထိ ၂ မျိုးသာ သင့်သလို တခုခုဖြစ်နိုင်၏။
 (မရဏာသန္ဓ ၄ ဝိထိကို ဇယားမှာကြည့်ပါ။)

မူလစာကိုယ် ထိုစုတိစိတ် ချုပ်သည်ရှိသော် စုတိစိတ် အခြားမဲ့၌
 ၈၆ သာလျှင် ထိုမရဏာသန္ဓဇောသည် အာရုံပြုသောကံ
 ကမ္မနိမိတ်၊ ဂတိနိမိတ်အာရုံကို အာရုံပြုလျက် ဘဝ
 နှစ်ခု၏အစပ်ဖြစ်သော ပဋိသန္ဓေစိတ်သည် ဘဝသစ်၊ တခု၌ဖြစ်လေပြီ။
 ၎င်းသည် ဝတ္ထုရုပ်ကိုမှီ၍၎င်း၊ မမှီဝဲ၎င်းဖြစ်၏။ ၎င်းကို အဝိဇ္ဇာနုသယ
 အခြံအရံရှိသော တဏှာနုသယ အရင်းခံရှိသော ကံသင်္ခါရသည် ဖြစ်
 စေအပ်၏။ ၎င်းပဋိသန္ဓေစိတ်သည် ယှဉ်ဘက်ဖဿစသော စေတသိက်
 တို့နှင့် အတူတကွဖြစ်၏။ ထိုအတူတကွ ယှဉ်ဘက်တရားတို့၏ တည်ရာ
 ဖြစ်၍ ရှေ့သွားခေါင်းဆောင်ဖြစ်၏။

အဓိပ္ပါယ် အထက်ပါသေခါနီး၌ဖြစ်သော ဝိထိစိတ် အစဉ်
 ၈၆ အတိုင်း စုတိခေါ်ဖြစ်ဆဲ ဘဝတခု၏ နောက်ဆုံး
 စိတ်ချုပ်သည် ရှိသော် ထိုစိတ်နောက် ဘဝသစ်၏
 အစဆုံး ပဋိသန္ဓေစိတ် ဖြစ်၏။ (ကြားထဲမှာ ဘာမျှ မခြားဘဲ
 ဖြစ်သည်) ၎င်းပဋိသန္ဓေစိတ်သည် ကမာ ရူပဘုံ၌ ဖြစ်မှု ဝတ္ထု
 ရုပ်ကိုမှီ၍ဖြစ်၏။ အရူပဘုံ၌ဖြစ်မှု ဝတ္ထုရုပ်ကိုမမှီဘဲဖြစ်၏။
 ၎င်းပဋိသန္ဓေစိတ်ကို မည်သူသည် ဖြစ်စေသနည်း၊ ထာဝရ
 ဘုရားသည် ဖန်ဆင်း၍ ဖြစ်ပေါ်လာသလော ဟု ပြုလုပ်သူ၊
 ဖန်ဆင်းသူ လက်သည်ရှာသော် “သင်္ခါရေန ဇနိယမာနံ” ဟု

သင်္ဂြိုဟ်ဆရာ အတိအလင်းဆိုထားသဖြင့် ကံသင်္ခါရသည် ၎င်းပဋိသန္ဓေကိုဖြစ်စေသည်။ ကံသင်္ခါရက ပြုလုပ်ဖန်ဆင်းသည်ဟု လက်သည်ပေါ်လာပေ၏။ ထို့ကြောင့် ပဋိစ္စသမုပ္ပါဒ်တရားတော် “သင်္ခါရပစ္စယာ၊ ဝိညာဏံ ကံသင်္ခါရကြောင့် ပဋိသန္ဓေစိတ် (ဝိညာဏ်) ဖြစ်ပေါ်သည်” ဟု ဟောတော်မူသည်။ ထိုကံသင်္ခါရသည် အဘယ်ကြောင့် ဖြစ်သနည်းဟု တဖန် လက်သည်ရှာပြန်သော် အဝိဇ္ဇာနှင့်တဏှာတို့ကိုတွေ့ရ၏။ “အဝိဇ္ဇာတဏှာဝသေနဒွေမူလာနိ” ဟု အထက် ပစ္စည်းပိုင်း၌ ဆိုလတ္တံ့သော အတိုင်း အဝိဇ္ဇာအကြောင်းတရားခြံရံလျက် တဏှာအကြောင်းရင်းခံလျက် ကံသင်္ခါရတို့ ဖြစ်ရသည် ဟူလို။ ထို့ကြောင့် ပဋိစ္စသမုပ္ပါဒ်၌ “အဝိဇ္ဇာ ပစ္စယာ သင်္ခါရ” ဟု ဟောတော်မူ၏။

ပဋိသန္ဓေစိတ်သည် သူချည်း သက်သက် ဖြစ်သည် မဟုတ်၊ ယှဉ်ဘက် ဖဿ စသော (သမ္ပယုတ်) တရားတို့ဖြင့် ခြံရံလျက် ဖြစ်သည်။ ထို့ကြောင့် “သမ္ပယုတ္တေဟိ ပရိဂ္ဂယမာနံ” ဟု သင်္ဂြိုဟ်ဆရာ ဆို၏။

ပဋိသန္ဓေစိတ်သည် အတူတကွ ဖြစ်ကြသော ဖဿစသော စေတသိက် များနှင့် ကမ္မဇရုပ်တို့၏ တည်ရာ (သဟဇာတနိဿယ) မှီရာဖြစ်သဖြင့် ရှေ့သွားခေါင်းဆောင်ဖြစ်၏။ ထို့ကြောင့် “သဟဇာတာန မဓိဋ္ဌာနဘာဝေန ပုပ္ဖိမဘူတံ” ဟု သင်္ဂြိုဟ်ဆရာဆို၏။ ဓမ္မပဒ၌ “မနောပုပ္ဖိမာ ဓမ္မာ” ဟု ဘုရားရှင် ဟောတော်မူသည်နှင့်လည်း ကိုက်ညီ၏။

ဤနေရာ၌ ယခုလူတို့ သံသယ ဖြစ်တတ်သော ဘဝကူးအကြောင်းကို အကျဉ်းမျှ ပြဉ်းမည်။ နောက်ဘဝမရှိဟုယူသော ပုဂ္ဂိုလ်များ အတွက်ကား ပြောစရာမလို၊ ပြောဘွယ်မရှိ။ မူလ

ပင်ကိုယ်ကပင် ဒိဋ္ဌိဖြစ်နေပြီ၊ နောက်ဘဝ ရှိသည်ဟု ယူသော ပုဂ္ဂိုလ်များအတွက် ဤပြုဆိုလတ္တံ့သော အချက်များကို သတိ ထားသင့်၏။ ယခုဘဝ မောင်ဘသည် နောက်ဘဝ၌ မောင်လှ ဖြစ်လှာသည်ဟု မပြတ်မစဲ လိပ်ခဲတင်းလင်း ယူဆမှု သဿတ ဒိဋ္ဌိဖြစ်၏။ ယခုဘဝ မောင်ဘသည် သေသောအားဖြင့်ပြတ်၏။ နောက်ဘဝဖြစ်လှာသော မောင်လှက သတ္တဝါသစ်တယောက် ဟု သတ္တဝါ အသစ် ဖြစ်သကဲ့သို့ ယူဆမှု ဥစ္စေဒဒိဋ္ဌိ ဖြစ်၏။ ဤအချက် ၂ ခုကို သတိထား၍ မှန်ကန်အောင် အောက်ပါ အတိုင်းမှတ်ပါလေ။

ယခုဘဝမောင်ဘသည်၊ နောက်ဘဝ မောင်လှဖြစ်လှာသည် ဟု ပညတ်ပြော ပြောလျှင် မှန်၏။ ထို့ကြောင့် ဘုရားရှင်သည် ဇာတ်တော်များ၌ ဤကမ္ဘာမှ ၄၁ ကမ္ဘာထက်၌ ငါသည် မျောက်မင်းဖြစ်ဘူးပြီ။ ဟိုစဉ်အခါက မျောက်မင်းသည် ငါဘုရား ဖြစ်သည်ဟု ဇာတ်ပေါင်းတော် မှခဲ့သည်။ သို့ရာတွင် ယခုဘဝ တို့၏ ရုပ်နာမ်သည် နောက်ဘဝ ဖြစ်ရာပါသည်ဟုယူဆတတ်ကြ သဖြင့် သဿတဒိဋ္ဌိ ဖြစ်တတ်သည်။ အမှန်မှာ ယခုဘဝ၏ ရုပ် နာမ်တို့သည် ယခုဘဝ၌ပင် တနေနှင့်တနေ၊ တနာရီနှင့်တနာရီ မတူကြပေ။ ရှေ့ ရုပ်နာမ်ချုပ်၍ နောက်ရုပ်နာမ် အသစ်မပြတ် ဖြစ်နေကြပေသည်။ ဘဝ တခုနှင့် ဘဝ တခု ခြားရာ ၌ကား ပြောဘွယ်ရာပင် မလို၊ ဤသို့ ယခုဘဝ၏ ရုပ်နာမ်နှင့် နောက် ဘဝ၏ ရုပ်နာမ်တို့သည် မတူကြ၍ တခြားစီဖြစ်လျှင် မောင်ဘ သည် မောင်လှ ဖြစ်လှာသည်ဟု အဘယ်ကြောင့် လောက ပညတ်အားဖြင့် အခေါ်အဝေါ် ပြုနိုင်ပါသနည်း။ ဤအခေါ် အဝေါ်သည်ပင် အမှားဖြစ်နေပါသလော ဟု စောဒနာမှု မမှား

ပေ။ ယခုဘဝမောင်ဘသည် နောက်ဘဝ မောင်လှဖြစ်လှာသည် ဟု ပညတ်အားဖြင့် ခေါ်ဝေါ် လောက်သော အကြောင်း ရှိပေသည်။

အကြောင်းမှာ မောင်ဘသေပြီးနောက် နောက်ဘဝမောင်လှ ခေါ်မည့် လူသတ္တဝါတယောက် ဖြစ်သည်ဆိုကြပါစို့။ ဤဥပမာ ဌအထက် ဖေါ်ပြခဲ့သည့် ‘မရဏာသန္ဓဝီထိ’ ခေါ် သေခါနီး ဖြစ်သော စိတ်စဉ်အတိုင်း—

ဇော ၅ ကြိမ်၊ စုတိ	ပဋိသန္ဓေ၊ ဘဝင် ၁၅ ချက်
ယခုဘဝ	နောက်ဘဝ

စုတိခေါ် ယခုဘဝအဆုံးနှင့် နောက်ဘဝ အစဆုံးပဋိသန္ဓေ စိတ်တို့သည် အကြောင်း အကျိုး အဖြစ်ဖြင့် ဆက်သွယ်လျက် ရှိသည်။ ပဋ္ဌာန်းပစ္စည်းအားဖြင့် ပြောရလျှင် အနန္တရ၊ သမနန္တရ၊ နတ္ထိ၊ ဝိဂတပစ္စည်း ပစ္စယုပ္ပန်အဖြစ်ဖြင့် ဖြစ်ကြ၏။ လုံးဝအဆက် အသွယ်မရှိသော ရုပ်နာမ် အရာများမဟုတ်ကြပေ။ လိုရင်းမှာ ယခုဘဝ ရုပ်နှင့် နာမ် တို့သည် နောက်ဘဝ၌ မဖြစ်ကြ ကုန်။ နောက်ဘဝ၏ ရုပ်နာမ်တို့သည် အသစ်ရုပ်နာမ်တို့သာ ဖြစ်ကြ၏။ သို့ရာတွင် ယခုဘဝ၏ ရုပ်နာမ်အကြောင်းကြောင့် နောက်ဘဝ ရုပ်နာမ် အသစ် ဖြစ်ပေါ် ရသည်ဟု တထစ်ချ မှတ်ပါလေ။ ဥပမာ တံဆိပ်တုံးနှင့် (ရိုက်နှိပ်ထားသော) တံဆိပ်ကဲ့သို့ တည်း။ ကြေး၊ ရာဘာ စသည်ဖြင့် ပြုလုပ်ထားသော တံဆိပ်တုံးနှင့် စက္ကူပေါ်တွင် ရိုက်နှိပ်ထားသော တံဆိပ်တို့သည် အတူတူ မဟုတ်ကြပေ။ တခြားစီသာ ဖြစ်၏။ သို့ရာတွင် တံဆိပ်တုံးရှိ ပုံအက္ခရာစာလုံးနှင့် စက္ကူပေါ်ရှိ တံဆိပ်တို့သည် ပုံစံအက္ခရာ

စာလုံးချင်း ထပ်တူထပ်မျှ တူကြပေသည်။ ဤနည်းတူ ယခုဘဝ ရုပ်နာမ်က အကြောင်းပေးသဖြင့် ဖြစ်ပေါ်လာသောနောက် ဘဝ၏ ရုပ်နာမ်အသစ်သည် ရုပ်နာမ်ချင်း တခြားစီ ဖြစ်သော် လည်း အကြောင်းအဆက်အစပ်မကင်းသဖြင့် ထိုရုပ်နာမ်နှင့်ပင် တူသည်ဟု ဆိုရပေသည်။ ဤဥပမာ၌ ယခုဘဝ၏ရုပ်နာမ်နှင့် တံဆိပ်တုံးနှင့်တူသည်။ နောက်ဘဝ၏ ရုပ်နာမ်နှင့် စက္ကူပေါ် တွင် နိုင်ထားသော တံဆိပ်နှင့်တူသည်။ အကြောင်း အကျိုး အဖြစ် ဆက်သွယ်ခြင်းနှင့် တံဆိပ်တုံးဖြင့်စက္ကူပေါ်ခပ်နှိပ်ခြင်း တို့တူကြသည်။ တံဆိပ်၏ ပုံစံ အက္ခရာစာလုံးနှင့် တံဆိပ်တို့ တထပ်တည်း တူခြင်းနှင့် ယခု ဘဝ ရုပ်နာမ်နှင့် နောက်ဘဝ ရုပ်နာမ်တို့၏ ထပ်တူထပ်မျှဖြစ်ခြင်းသည်တူကြသည်။

လောကလမ်းသဖွယ်ဝိညာဏ်တွယ်

လောကလမ်း သဖွယ် ဝိညာဏ်တွယ်ဟု ရှေးကဆိုရိုးစကား ရှိသည်။ ၎င်းစကားသည် မမှန်ပေ။ အကြောင်းမှာ လောက လမ်းတို့သည် တွား၍ တွား၍ တွန့်လျက် သွားတတ်၏။ ရှေ့မှီရာကို ရမှ တွယ်ဒီမှ နောက်မှီရာကို လွှတ်ကြသည်။ ပဋိသန္ဓေဝိညာဏ် နေမှုကား ဤသို့ ရှေ့မှီရာရမှ နောက်က ချုပ်သည် မဟုတ်။ နောက်က စုတိချုပ်ပြီးမှ ရှေ့ပဋိသန္ဓေစိတ်ဖြစ်ပေါ်ဥပါဒ်ရသည်။ ထိုကြောင့် ထိုရှေးက ဆိုရိုးစကားသည် လုံးဝမဆည်လျော်ပေ။

ဘဝသစ်၌ ပဋိသန္ဓေ ဖြစ်ပေါ်ပုံကို သမ္မောဟ ဝိနောဒနီ အဋ္ဌကထာ ဆိုသည့်အတိုင်းမှတ်သားအပ်၏။

ဥပမာ ယောက်ျားသည် ရေ မြောင်း၏ ဤဘက် ကမ်းရှိ သစ်ပင်၌ ဖွဲ့ချည်ထားသော ကြိုးကို ဆွဲကိုင်၍ ရေမြောင်း၏ထိုမှာ ဘက်ကမ်းကို ကူးသကဲ့သို့ ထိုအတူ ပဋိသန္ဓေစိတ်သည် ဤဘဝ

မရဏာသန္ဓေဇော၏အာရုံကို အာရုံပြုလျက် နောက်ဘဝသစ်၌ ပဋိသန္ဓေကိစ္စဖြင့် ဖြစ်ပေါ်လာသည်။ ဤဥပမာ၌ ယောက်ျားနှင့် ပဋိသန္ဓေစိတ် ရေမြောင်း၏ ဤဘက်ကမ်းနှင့် ဤယခုဘဝ၊ ဟိုမှာဘက်ကမ်းနှင့် နောက်ဘဝ၊ ဤဘက်ကမ်းရှိ သစ်ပင်၌ ဖွဲ့ချည်ထားသောကြိုးနှင့် ဤဘဝ၏ မရဏာသန္ဓေဇော၏အာရုံ၊ ကြိုးကိုကိုင်၍ ကူးခြင်းနှင့် ပဋိသန္ဓေစိတ် မရဏာသန္ဓေ ဇော၏ အာရုံကိုအာရုံပြု၍ နောက်ဘဝ၌ဖြစ်ခြင်းတို့သည် တူကြကုန်၏ (သဗ္ဗောဟ ဝိနောဒနီ နှင့် ၎င်းမူလဋီကာ ထွက် စကားများ ဖြစ်သည်။)



မူလစာကိုယ် ဤသေခြင်း ၄ မျိုးကို ပြသော အခန်း၌ မရဏာသန္ဓေ
 ၀၇-၀၉ ဝိထိ၌ နံ့ညံ့ အားနည်းကုန်သော ဇော ၅ ကြိမ်တို့ကို သာလျှင် အလိုရှိအပ်ကုန်၏။ ထိုကြောင့် ပစ္စုပ္ပန်အာရုံ များထင်လာကုန်သည်ရှိသော် ထင်ဆဲဖြစ်နေတုံးမှာပင်လျှင် အကယ်၍ စုတိစိတ်ကျအံ့။ (၀၁) သေအံ့၊ ထိုအခါ (နောက်ဘဝ၏) ပဋိသန္ဓေ စိတ်, ဘဝင်စိတ်တို့ သည်လည်း ပစ္စုပ္ပန်အာရုံကို အာရုံပြုကြကုန်၏။ သို့ဖြစ်၍—

ကာမ ပဋိသန္ဓေ ၁၀ ၏၊ ၆ ခွါရ၌ဖြစ်သော ကမ္မနိမိတ် ၈ တိနိမိတ် အာရုံများကို ပစ္စုပ္ပန်ကာလ, အတိတ်ကာလ အာရုံအဖြစ်ဖြင့် ယူအပ်၏။ ကံအာရုံကိုကား အတိတ်ကာလအာရုံမနောခွါရ၌ဖြင့်သာ ယူအပ် ၏။ ပြဆိုခဲ့ပြီးသော ကံ ကမ္မနိမိတ် ၈ တိနိမိတ် အာရုံတို့သည် ကာမ အာရုံတို့သာလျှင် ဖြစ်ကုန်၏။

အဓိပ္ပါယ် မရဏာသန္ဓေဇောတို့သည် ၅ ကြိမ်သာ ကျရိုးထုံးစံ
 ၀၇-၀၉ ဖြစ်၏။ သေခါနီးမှာ ကံအရှိန်အားနည်း၍ ဇော စိတ်၏မှီရာ ဟဒယဝတ္ထုရုပ် အားနည်းနေသော ကြောင့် မှီတတ်သောဇောစိတ်လည်း အားနည်းစွာပင် ၇ ကြိမ်

မကျပဲ ၅ ကြိမ်သာ ကျရသည်။ ထိုကြောင့် ထိုဇော ၅ ကြိမ်
 သည် ပစ္စုပ္ပန် ကမ္မနိမိတ်၊ ဂတိနိမိတ်တို့တွင်တခုခုကိုအာရုံပြု၍
 စုတိစိတ်ကျအံ့၊ စုတိနောက်က ပဋိသန္ဓေ စိတ်နှင့် ဘဝင်စိတ်တို့
 သည်လည်း ထင်ရှားရှိဆဲ မချုပ်သေးသော ပစ္စုပ္ပန် ကမ္မနိမိတ်၊
 ဂတိ နိမိတ်ကို အာရုံ ပြုကြသည်။ ထင်ရှားအောင် ပြဋ္ဌာန်းအံ့။
 မရဏာသန္ဓေပီထိ ၄ ပီထိရှိရာဇောနောက်စုတိကျသော ပဉ္စဒ္ဓါရ
 ဝီထိ၌ အတီတဘဝင်၊ ဘဝင်လေန၊ ဘဝင်ပစ္စေဒ၊ ပဉ္စဒ္ဓါရ
 ဝဇ္ဇန်း၊ စက္ခုဝိညာဏ်၊ သမ္ပုဋ္ဌိစ္ဆန်း၊ သန္တိရဏ၊ ဝုဋ္ဌော၊ မရဏာ
 သန္ဓေဇော ၅ ကြိမ်၊ စုတိဟူ၍ ၁၄ ချက်၊ ပဋိသန္ဓေဘဝင် ဘဝင်
 ဟူ၍ ၃ ချက်အားဖြင့် စိတ် ၁၇ ချက်ရောက်မှ ပစ္စုပ္ပန် ရူပါရုံ
 သည် အသက် ၁၇ ချက် ပြည့်သဖြင့် ချုပ်၏။ ထို၌ ဘဝသစ်
 ပဋိသန္ဓေနှင့် နောက်ဘဝင် ၂ ချက်တို့သည် ပစ္စုပ္ပန် အာရုံ
 မှီလိုက်ကြသဖြင့် ပစ္စုပ္ပန်အာရုံဖြစ်ကြသည်။

ဇောနောက် တဒါရုံ၊ တဒါရုံနောက် စုတိကျသော ပဉ္စဒ္ဓါရ
 ဝီထိ၌ ဘဝသစ် ပဋိသန္ဓေစိတ် တခုသာ ပစ္စုပ္ပန်အာရုံကိုအာရုံ
 ပြုသည်။ ဘဝင်စိတ်များ ပစ္စုပ္ပန်ကို အာရုံမပြုနိုင်၊ ပဋိသန္ဓေ
 စိတ်၏ ဘင်ဇဏမှာ ပစ္စုပ္ပန်အာရုံသည် အသက် ၁၇ ချက်
 ပြည့်၍ ချုပ်သွားသောကြောင့်တည်း။

ဇောနောက် စုတိ ကျသော မနောဒ္ဓါရိက ဝီထိ၌ ဘဝင်၊
 န၊ ဒ၊ မ၊ ဇော၊ ဇ၊ ဇ၊ ဇ၊ ဇ၊ စုတိဟူ၍ ၁၀ ချက် ပဋိသန္ဓေ။
 ဘဝင်၊ ဘဝင်၊ ဘဝင်၊ ဘဝင်၊ ဘဝင်၊ ဘဝင်ဟူ၍ ၆ ချက်အားဖြင့်
 စိတ် ၁၇ ချက်ရောက်မှ ပစ္စုပ္ပန်အာရုံသည် အသက် ၁၇ ချက်
 ပြည့်သဖြင့် ချုပ်၏။ ထို၌ ဘဝသစ် ပဋိသန္ဓေစိတ်နှင့် ဘဝင် ၆ ချက်
 တို့သည် ပစ္စုပ္ပန်အာရုံကိုမှီသဖြင့် ပစ္စုပ္ပန်အာရုံဖြစ်ကြသည်။

ဇောနောက် တဒါရုံ တဒါရုံနောက် စုတိကျသော မနော
 ဒွါရိက ဝီထိ၌ ဘဝင်၊ န၊ ဒ၊ မ၊ ဇော၊ ဇော၊ ဇော၊ ဇော၊ ဇော၊
 ရုံ၊ ရုံ၊ စုတိ ဟူ၍ ချက် ၂ ချက်။ ပဋိသန္ဓေ၊ ဘဝင်၊ ဘဝင်၊ ဘဝင်၊
 ဘဝင် ဟူ၍ ၅ ချက်အားဖြင့် ချက်ရောက်မှ ပစ္စုပ္ပန် အာရုံ
 သည် အသက် ၁၇ ချက်ပြည့်သဖြင့် ချက်၏။ ထိုဘဝသစ်
 ပဋိသန္ဓေနှင့် ဘဝင် ၄ ချက်တို့သည် ပစ္စုပ္ပန်အာရုံကို မှီသဖြင့်
 ပစ္စုပ္ပန်အာရုံဖြစ်ကြသည်။

ဇောနောက်ဘဝင်၊ တဒါရုံနောက် ဘဝင်ကျ၍ စုတိကျသော
 အခါများ၌လည်း ပဋိသန္ဓေဘဝင်တို့ ပစ္စုပ္ပန်အာရုံပြုသည်မှာ
 အလွန် အကြိမ် နည်းပေ လိမ့်မည်။ ပဉ္စဒွါရ၌ ပဋိသန္ဓေစိတ်
 တခုသာ၊ မနောဒွါရ၌ ဘဝင် ၄ ကြိမ်ထိလောက်သာ ပစ္စုပ္ပန်
 အာရုံရှိကြသည်ဟု အဋ္ဌကထာ၌ ဆိုသည်။

မှတ်ချက်။ ။ ဤ၌ ဇော တဒါရုံနှင့် ပဋိသန္ဓေသစ် ဘဝင်
 စိတ်တို့ အာရုံချင်းတူကြသော်လည်း အလယ်ကစုတိမှာ အာရုံ
 မတူပေ၊ ဘဝဟောင်းက ကံ ကမ္မနိမိတ် ဂတိနိမိတ်သာ ဖြစ်၍
 ဘဝဟောင်းက ပဋိသန္ဓေနှင့်သာ အာရုံတူရမည်။

ဤ ပြဆိုခဲ့ပြီးသည့် အတိုင်း ကာမ ပဋိသန္ဓေတို့၏ အာရုံ
 များမှာ—

- | | | | | |
|-----|-----------------|-------------------|------------|----------|
| (၁) | ကံအာရုံ | အတိတ်ကာလ | မနောဒွါရ | ဓမ္မာရုံ |
| (၂) | ကမ္မနိမိတ်အာရုံ | ပစ္စုပ္ပန်, အဘိတ် | ဒွါရ ၆ ပါး | အာရုံ ၆ |
| (၃) | ဂတိနိမိတ်အာရုံ | ။ ။ | မနောဒွါရ | ဓမ္မာရုံ |

ဤကား ဋီကာကျော်နှင့် အဋ္ဌကထာ ဝါဒတည်း။ ဤနေရာ၌ ဝိသုဒ္ဓိမဂ်မဟာဋီကာ၊ သစ္စသံဒိပ်၊လယ်တီဆရာတော်တို့၏ အယူမှာ—

(၁) ကံအာရုံ	အတိတ်ကာလ	မနောဒွါရ
(၂) ကမ္မနိမိတ်	ပစ္စုပ္ပန်,အတိတ်	ဒွါရ ၆ ပါး
(၃) ဂတိနိမိတ်	။ ။	။

ဤကံ, 'ကမ္မနိမိတ်, ဂတိနိမိတ်ဟူ၍ ခေါ်ဝေါ်ထားသော အာရုံများသည် ကာမအာရုံတို့သာ ဖြစ်ကုန်၏။ ကာမ အာရုံများကို အောက်ပါ ပကိဏ်းပိုင်း အာရမ္မဏ သင်္ဂဟမှာကြည့်။



ရူပဗြဟ္မာများ၏ ပဋိသန္ဓေစိတ်များမှာပညတ် ကမ္မနိမိတ်ကို အာရုံပြုကုန်၏။ပညတ်ကမ္မနိမိတ် အာရုံဆိုသည်မှာ သမထဈာန် ဘာဝနာကံ ပြုလုပ်စဉ်က ပထဝီ ကသိုဏ်းစသော (ကမ္မဋ္ဌာန်း ၄၀ ခေါ်) ပညတ်များကို အာရုံပြု၍ ဈာန်ရခဲ့၏။ ထိုစဉ်က အာရုံပြု၍ ဖြစ်ပေါ်ခဲ့သော ပထဝီကသိုဏ်း စသော ပညတ်များ တည်း။ ပညတ်များဖြစ်၍ ကာလမေးစရာမလို၊ ကာလ ၃ ပါးမှ လွတ်သော ကာလဝိမုတ်ဖြစ်၏။

အရူပဗြဟ္မာများ၏ ပဋိသန္ဓေစိတ်များတွင် ပထမ,တတိယ ပဋိသန္ဓေစိတ်များသည် ကောင်းကင်ပညတ်၊ နတ္ထိဘောပညတ် ကမ္မနိမိတ် အာရုံများကို အာရုံပြု၏။ ဒုတိယ,စတုတ္ထ ပဋိသန္ဓေ စိတ်များသည် ပထမစိတ်၊ တတိယစိတ် ဟူသော ကမ္မနိမိတ် အာရုံများကို အာရုံပြုကြ၏။

ရုပ်သာရှိသောအသညသတ်ဗြဟ္မာ၏ ပဋိသန္ဓေမှာ စိတ်မရှိ၍
ဇီဝိတနဝက ရုပ်သာလျှင် ဖြစ်၏။ ထို့ကြောင့် ဘယ်အာရုံမျှ
အာရုံမပြုတတ်။

နာမ် ပဋိသန္ဓေ-အရူပ ပဋိသန္ဓေ	၄။
ရုပ် ပဋိသန္ဓေ-အသညသတ်	၁။
နာမ် ရုပ်ပဋိသန္ဓေ-ကာမ, ရူပ	၁၅။
	ပေါင်း: ၂၀။

မူလစာကိုယ် ၉၄ အရူပစုတိ ၄ ခုနောက်၌—
အောက်အောက် အရူပကြည့် အရူပ ပဋိသန္ဓေ ၄ ခု၊
ကာမတိဟိတ်ပဋိသန္ဓေ ၄ ခု၊ ပေါင်း ၈ ခု ဖြစ်နိုင်၏။

အဓိပ္ပါယ် ၉၄ (က)

၁။ အာကာသာနဉ္စာယတနဘုံက ပုသုဗျ ဖုတိနောက်၌	အရူပ ပဋိသန္ဓေ ၄။ ကာမတိဟိတ်ပဋိသန္ဓေ ၄။
၂။ အာကာသာနဉ္စာယတနဘုံက အောက်ဖလဌာန် ၃ ယောက် ၏စုတိနောက်၌	အရူပ ပဋိသန္ဓေ ၄ သာ။ ကာမတိဟိတ် ပဋိသန္ဓေ-မရ။
၃။ အာကာသာနဉ္စာယတနဘုံက ရဟန္တာပုဂ္ဂိုလ် စုတိနောက်၌	ဖြစ်ထိုက်သော ပဋိသန္ဓေစိတ်မရှိ နိဗ္ဗာန်ဝင်တော့သည်။

(ခ)

၁။ ဝိညာနဉ္စာယတနဘုံက ပုထုဇဉ်၏ စုတိနောက်၌	ဝိညာ, အာကိဉ်, နေဝသညာ အရူပ ပဋိသန္ဓေ ၃၊ ကာမတိဟိတ်ပဋိသန္ဓေ ၄ ပေါင်း ၇ပါး။
၂။ ဝိညာနဉ္စာယတနဘုံက အောက်ဖလဌာန် ၃ ယောက်တို့၏ စုတိစိတ်နောက်၌	ဝိညာ, အာကိဉ်, နေဝသညာ, အရူပ ပဋိသန္ဓေ ၃ သာရ၏။ ကာမတိဟိတ်ပဋိသန္ဓေမရ။
၃။ ဝိညာနဉ္စာယတနဘုံက ရဟန္တာ၏စုတိနောက်၌	ဖြစ်ထိုက်သော ပဋိသန္ဓေစိတ်မရှိ နိဗ္ဗာန်ဝင်တော့သည်။

(ဝ)

၁။ အာကိဉ္စညာယတနဘုံက ပုထုဇဉ်၏ စုတိနောက်၌	အာကိဉ်, နေဝ အရူပပဋိသန္ဓေ ၂ ကာမတိဟိတ် ပဋိသန္ဓေ ၄။
၂။ အာကိဉ္စညာယတနဘုံက အောက်ဖလဌာန် ၃ ယောက်တို့၏ စုတိစိတ်နောက်၌	အာကိဉ်, နေဝ အရူပပဋိသန္ဓေ ၂ သာရ၏။ ကာမတိဟိတ်ပဋိသန္ဓေ မရ။
၃။ အာကိဉ္စညာယတနဘုံက ရဟန္တာ၏ စုတိနောက်၌	ဖြစ်ထိုက်သော ပဋိသန္ဓေစိတ်မရှိ နိဗ္ဗာန်ဝင်တော့သည်။

(ဃ)

၁။ နေဝသညာနာသညဘုံက ပုထုဇဉ်၏စုတိနောက်၌	နေဝသညာ-နာသညအရူပ ပဋိသန္ဓေ ၁။ ကာမတိဟိတ်ပဋိသန္ဓေ ၄
၂။ နေဝသညာနာသညဘုံက အောက်ဖလဌာန် ၃ ယောက်တို့၏ စုတိနောက်၌	နေဝသညာနာသည အရူပ ပဋိသန္ဓေ ၁ သာရ၏။ ကာမတိဟိတ် ပဋိသန္ဓေမရ။

၃။ နေဝသညာ နာသည ဘုံက ရဟန္တာ၏ စုတိနောက်၌	ဖြစ်ထိုက်သောပဋိသန္ဓေမရှိနိဗ္ဗာန် ဝင်တော့သည်။
--	--

မှတ်ချက်။ ။အောက်အောက် အရူပ ပဋိသန္ဓေများ မ ယှဉ်ပုံ(ကြဉ်ထားပုံ)များကိုဤဇယားဖြင့် နားလည်လောက်ပြီ။



မူလစာကိုယ် ရူပ၂၀စရ စုတိများ၏ နောက်၌ အဟိတ် ပဋိသန္ဓေ
 ၉၄ ၂ ပါးကြဉ်ထား၍ သဟိတ်ပဋိသန္ဓေ ၁၇ ပါးတို့သည်
 ဖြစ်ကုန်၏။ ကာမတိဟိတ် စုတိ၏နောက်၌ ပဋိသန္ဓေ
 ၂၀ အားလုံးဖြစ်ကုန်၏။ ကျန်ကာမဒွိဟိတ်, အဟိတ်တို့၏စုတိနောက်၌
 ကာမဘုံ၌ဖြစ်သော ကာမပဋိသန္ဓေ ၁၀ တို့သာဖြစ်ကုန်၏။

အဓိပ္ပာယ် ဤဂါထာပါဠိဖြင့် စုတိနောက် ပဋိသန္ဓေဖြစ်နိုင်
 ၉၄ ပုံကို မူအားဖြင့် ပြဆိုခြင်းဖြစ်၏။ အသေးစိတ်အား
 ဖြင့် မပြပေ။ အသေးစိတ်ပြသော်—

(က)

၁။ ပ,ဒု,တ ဈာန်ဘုံက ပုထုဇဉ် ၏ စုတိနောက်၌	သဟိတ်ပဋိသန္ဓေ ၁၇ ပါးဖြစ်၏။
၂။ ပ,ဒု,တ ဈာန်ဘုံက အောက် ဖလဋ္ဌာန် ၃ ယောက် တို့၏ စုတိနောက်၌	မဟဂ္ဂုတ်ပဋိသန္ဓေ ၉ ပါးဖြစ်၏။

(ခ)

၁။ ဝေဟပ္ပိလ်ဘုံက ပုထုဇဉ်၏ စုတိနောက်၌	သဟိတ်ပဋိသန္ဓေ ၁၇ ပါးဖြစ်၏။
၂။ ဝေဟပ္ပိလ် ဘုံက အောက် ဖလဌာန် ၃ ယောက် တို့၏ စုတိနောက်၌	ရူပါဝစရ ပဉ္စမဈာန်ဝိပါက် (စ တုက္က နည်းအလို စတုက္ကဈာန် ဝိပါက်) ပဋိသန္ဓေ ၁ သာဖြစ်၏။

(ဂ)

၁။ အသညသတ်ဘုံက သုဂတိ အဟိတ်၏စုတိနောက်၌	ကာမတိဟိတ် ဒွိဟိတ် ပဋိသန္ဓေ ၈ ပါးဖြစ်၏။
--------------------------------------	--

သုဒ္ဓါဝါသ ၅ ဘုံတို့တွင် (ဃ)

၁။ အဝိဟာဘုံက အနာဂါမ်၏ စုတိနောက်၌	အထက် ၄ ဘုံ၌ ဖြစ်ထိုက်သော ရူပါဝစရ ပဉ္စမဈာန် ဝိပါက် ပဋိသန္ဓေ ၁ သာဖြစ်၏။
၂။ အတပ္ပါ ဘုံက အနာဂါမ်၏ စုတိနောက်၌	အထက် ၃ ဘုံ၌ ဖြစ်ထိုက်သော ရူပါဝစရ ပဉ္စမဈာန် ဝိပါက် ပဋိသန္ဓေ ၁ သာဖြစ်၏။
၃။ သုဒဿာဘုံက အနာဂါမ်၏ စုတိနောက်၌	အထက် ၂ ဘုံ၌ ဖြစ်ထိုက်သော ရူပါဝစရ ပဉ္စမဈာန် ဝိပါက် ပဋိသန္ဓေ ၁ သာဖြစ်၏။
၄။ သုဒဿီ ဘုံက အနာဂါမ်၏ စုတိနောက်၌	အကနိဋ္ဌဘုံ၌ ဖြစ်ထိုက်သော ရူပါဝစရ ပဉ္စမဈာန်ဝိပါက် ပဋိသန္ဓေ ၁ သာဖြစ်၏။
၅။ အကနိဋ္ဌာ ဘုံက အနာဂါမ် ငါးဘုံလုံးက ရဟန္တာ၏စုတိ နောက်၌	ရဟန္တာ မဖြစ်ပဲ မနေရ။ ဧကန် ရဟန္တာဖြစ်ရမည်ဖြစ်၍ ဖြစ်ထိုက်သော ပဋိသန္ဓေမရှိ။

ဤနေရာ၌ ငိုကာဆရာများ၏ သင်္ဂဟဂါထာကို မှတ်သား
ထိုက်သဖြင့် ထည့်၍ပြအံ့။

ဝေဟဗ္ဗလေ အကနိဋ္ဌေ၊ ဘဝဂ္ဂေစ ပတိဋ္ဌိတာ။
နပုနာညတ္ထ ဇာယန္တိ၊ သဗ္ဗေ အရိယပုဂ္ဂလာ။
နပုန တတ္ထ ဇာယန္တိ၊ သဗ္ဗေပိ သုဒ္ဓါဝါသိကာ။
ဗြဟ္မာလောက ဂတာဟေဋ္ဌာ၊ အရိယာနောပ ပဇ္ဇရေ။

ဝေဟဗ္ဗိလ်ဘုံ၊ အကနိဋ္ဌဘုံ၊ ဘဝဂ်ခေါ် နေဝသညာ နာ
သညာယတနဘုံတို့၌ ရှိကုန်သော အရိယာပုဂ္ဂိုလ်အားလုံးတို့
သည် တဖန် အခြားသောဘုံတို့၌ မဖြစ်ကြကုန်။

သုဒ္ဓါဝါသ၌ဖြစ်သော ပုဂ္ဂိုလ်တို့သည်လည်း ဖြစ်ပြီးသော
ဘုံ၌ တဖန် ထပ်၍ မဖြစ်ကြကုန်။ ဗြဟ္မာပြည်၌ ဖြစ်ကုန်သော
အရိယာ ပုဂ္ဂိုလ်တို့သည် အောက်အောက် ဘုံတို့၌ မဖြစ်ကြ
တော့ကုန်။

ထို့ကြောင့် အဘိဓမ္မာ ညဝါအကောက် ဆရာတို့သည်။

သုဒ္ဓါဝါသ-ဘူး-မရ၊ အကနိဋ္ဌ-တု-မရ၊ အပါယိက-စစ်မရ။

ဟု ဆိုကြကုန်၏။ အဓိပ္ပါယ်မှာ သုဒ္ဓါဝါသ ၅ ဘုံ၌ ဖြစ်သော
အနာဂါမ် ပုဂ္ဂိုလ်တို့သည် ဖြစ်ပြီးသောဘုံ၌ ထပ်၍ တဖန်မဖြစ်
သောကြောင့် မိမိဖြစ်သောဘုံ၌ ရှေးက ဖြစ်ခဲ့ဘူးပြီဟု မဆိုနိုင်၊
မဆိုရဟူလို။

သုဒ္ဓါဝါသ ၅ ဘုံတို့၏ ထိပ်ဆုံး အကနိဋ္ဌဘုံ၌ကား သံသ
ရာမှ မထွက်သေးသော မိမိ ဖြစ်ခိုက် ဘုံ၌ နောက်ဆုံး ဖြစ်
သောကြောင့် “ပစ္ဆိမ ဘဝိက” ဟု ခေါ်ရသော ပစ္ဆိမဘဝိက

ပုဂ္ဂိုလ် အတုမျိုး မရနိုင်။ သံသရာမှ ထွက်မည့် သံသရာတွင် ဤဘဝသည် နောက်ဆုံးဘဝဟု ဆိုရသော ရဟန္တာ ကေနိဖြစ် မည့် အနာဂါမ် ပုဂ္ဂိုလ် ဟူသော ပစ္ဆိမ ဘဝက အစစ်မျိုးသာ ရ၏ဟူလို။

- ၁။ ကာမ သုဂတိ ၇ ဘုံ က တိဟိတ် ပုထုဇဉ်၏ စုတိ နောက်၌
- ၂။ ကာမ သုဂတိ ၇ ဘုံ က အောက်ဆုံး ဖလဌာန် ၂ ယောက်တို့၏ စုတိနောက်၌
- ၃။ ကာမသုဂတိ ၇ ဘုံကအနာဂါမ်ပုဂ္ဂိုလ်စုတိနောက်၌
- ၄။ ကာမသုဂတိ ၇ ဘုံကဒ္ဓိဟိတ် ပုထုဇဉ်၏ စုတိနောက်၌
- ၅။ ကာမ ၁၁ ဘုံက အဟိတ် ပုထုဇဉ်တို့၏စုတိနောက်၌

- ကာမ ပဋိသန္ဓေ ၁၀ ဈာန်ရက သုဒ္ဓါဝါသမှတစ်ပါး မဟဂ္ဂုတ် ပဋိသန္ဓေ ၉ ပါး၊ အသညသတ် ပဋိသန္ဓေ။
- ကာမ တိဟိတ် ပဋိသန္ဓေ ၄ ပါး၊ သုဒ္ဓါဝါသအသညသတ်ကြည့်သော မဟဂ္ဂုတ်ပဋိသန္ဓေ ၉ ပါး ပေါင်း ၁၃ ပါးဖြစ်နိုင်၏။
- မဟဂ္ဂုတ် ပဋိသန္ဓေ ၉ ခု။
- ကာမပဋိသန္ဓေ ၁၀ ဖြစ်နိုင်၏။
- ကာမပဋိသန္ဓေ ၁၀ ဖြစ်နိုင်၏။

စုတိ ပဋိသန္ဓေ အခင်း ပြီးပြီ။

ဤသပြိုဟ် စာကိုယ် ၉၄ ဂါထာ အရ စုတိနောက် ပဋိသန္ဓေဖြစ်ပုံ ဟူ၍ စာသဘော အားဖြင့် သုံးနှုံး ထားခြင်းကို စကားကျ (ဗျင်္ဂုတ္တ) အားဖြင့် အောက်ပါ အတိုင်း ထပ်၍ မှတ်သားပါဦး။

အရူပဗြဟ္မာဘုံက ဗြဟ္မာကြီးများတို့တွင်

က-၁။ အာကာသာနဉ္စ ပုထုဇဉ်ဗြဟ္မာသေလျှင် အရူပလေး ဘုံသို့ ရောက်နိုင်၏။ အောက်လူ့ပြည်၊ နတ်ပြည် ၆ ထပ်သို့လည်း ရောက်နိုင်၏။ အပါယ်လေးဘုံသို့ကား မရောက်နိုင်။ ရူပ ၁၆ ဘုံသို့လည်း မရောက်နိုင်။

၂။ အာကာသာနဉ္စ အရိယာဗြဟ္မာသေလျှင် အရူပလေး ဘုံသို့သာ ရောက်နိုင်၏။ လူ့ပြည်၊ နတ်ပြည် ၆ ထပ် သို့ မရောက်နိုင်။ အပါယ် ၄ ဘုံနှင့် ရူပ ၁၆ ဘုံသို့ ကား အဘယ်မှာရောက်နိုင်ပါအံ့နည်း။

ခ-၁။ ဝိညာနဉ္စ ပုထုဇဉ်ဗြဟ္မာသေလျှင် အထက် အရူပ ၃ ဘုံသို့ ရောက်နိုင်၏။ လူ့ပြည်၊ နတ်ပြည် ၆ ထပ်သို့ လည်း ရောက်နိုင်၏။ အပါယ် ၄ ဘုံနှင့် ရူပ ၁၆ ဘုံ သို့ မရောက်နိုင်။ အာကာသဘုံသို့လည်း မရောက်နိုင်။

၂။ ဝိညာနဉ္စ အရိယာဗြဟ္မာသေလျှင် အထက် အရူပ ၃ ဘုံသို့သာရောက်နိုင်၏။ လူ့ပြည်၊ နတ်ပြည် ၆ ထပ် သို့မရောက်နိုင်။ အပါယ် ၄ ဘုံ၊ ရူပ ၁၆ ဘုံသို့ကား အဘယ်မှာ ရောက်နိုင်ပါအံ့နည်း။

ဂ-၁။ အာကိဉ္စည ပုထုဇဉ်ဗြဟ္မာသေလျှင် အထက် အရူပ ၂ ဘုံသို့သာရောက်နိုင်၏။ လူ့ပြည်၊ နတ်ပြည် ၆ ထပ် သို့လည်း ရောက်နိုင်၏။ အပါယ် ၄ ဘုံနှင့် ရူပ ၁၆ ဘုံ သို့ မရောက်နိုင်။ အာကာသ၊ ဝိညာန ဘုံများသို့ လည်း မရောက်နိုင်။

- ၂။ အာကိဉ္ဇည အရိယာဗြဟ္မာသေလျှင် အထက် အရူပ ၂ ဘုံသို့သာရောက်နိုင်၏။ လူ့ပြည်၊ နတ်ပြည် ၆ ထပ်သို့ကား အဘယ်မှာ ရောက်နိုင်ပါအံ့နည်း။
- ဃ-၁။ နေဝသညာ နာသည ပုထုဇဉ် ဗြဟ္မာသေလျှင် မိမိဘုံ ၁ ဘုံသို့ရောက်နိုင်၏။ လူ့ပြည်၊ နတ်ပြည် ၆ ထပ်သို့လည်း ရောက်နိုင်၏။ အပါယ် ၄ ဘုံ၊ ရူပ ၁၆ ဘုံသို့ကား မရောက်နိုင်။ အောက် အရူပ ၃ ဘုံသို့လည်း မရောက်နိုင်။
- ၂။ နေဝသညာ နာသည အရိယာဗြဟ္မာသေလျှင် မိမိဘုံ ၁ ဘုံသို့သာ ပြန်၍ဖြစ်၏။ အဘယ်ဘုံမျှ မရောက်ပေ။ ရှေ့ သင်္ဂဟဂါထာဖြင့်လည်း ဆိုခဲ့ပြီ။

အရူပဗြဟ္မာများပြီးပြီ။

ရူပဗြဟ္မာဘုံက ဗြဟ္မာတို့တွင်

- ၁-က။ ပဌမဈာန် ၃ ဘုံက ပုထုဇဉ် ဗြဟ္မာ သေလျှင် အရူပ ၄ ဘုံသို့၎င်း၊ ရူပ ၁၅ ဘုံသို့၎င်း၊ လူ့ပြည်၊ နတ်ပြည် ၆ ထပ်သို့၎င်း ရောက်နိုင်၏။ အပါယ် ၄ ဘုံသို့ မရောက်နိုင်။
- ခ။ ပဌမဈာန် ၃ ဘုံက အရိယာဗြဟ္မာသေလျှင် အရူပ ၄ ဘုံသို့၎င်း၊ ရူပ ၁၅ ဘုံသို့၎င်း ရောက်နိုင်၏။ လူ့ပြည်၊ နတ်ပြည် ၆ ထပ်သို့ကား မရောက်နိုင်။ အပါယ် ၄ ဘုံသို့ကား ပြောဘွယ်မရှိ။

၂-က။ ဒုတိယဈာန် ၃ ဘုံက ပုထုဇဉ်ဗြဟ္မာသေလျှင် အရူပ ၄ ဘုံသို့၎င်း၊ ရူပ ၁၅ ဘုံသို့၎င်း၊ လူ့ပြည်၊ နတ်ပြည် ၆ ထပ်သို့ ၎င်း ရောက်နိုင်၏။ အပါယ် ၄ ဘုံသို့ မရောက်နိုင်။

ခ။ ဒုတိယဈာန် ၃ ဘုံက အရိယာဗြဟ္မာသေလျှင် အရူပ ၄ ဘုံသို့၎င်း၊ ရူပ ၁၂ ဘုံသို့၎င်း ရောက်နိုင်၏။ လူ့ပြည်၊ နတ်ပြည် ၆ ထပ်သို့ကား မရောက်နိုင်။ အပါယ် ၄ ဘုံသို့ကား ပြောဘွယ်မရှိ။

၃-က။ တတိယဈာန် ၃ ဘုံက ပုထုဇဉ်ဗြဟ္မာသေလျှင် အရူပ ၄ ဘုံသို့၎င်း၊ ရူပ ၁၅ ဘုံသို့၎င်း၊ လူ့ပြည်၊ နတ်ပြည် ၆ ထပ်သို့၎င်း ရောက်နိုင်၏။ အပါယ် ၄ ဘုံသို့ကား မရောက်နိုင်။

ခ။ တတိယဈာန် ၃ ဘုံက အရိယာဗြဟ္မာသေလျှင် အရူပ ၄ ဘုံသို့၎င်း၊ ရူပ ၉ ဘုံသို့၎င်း ရောက်နိုင်၏။ လူ့ပြည်၊ နတ်ပြည် ၆ ထပ်သို့ မရောက်နိုင်။ အပါယ် ဘုံသို့ကား ပြောဘွယ်မရှိ။

• ဓမ္မဈာန် ၇ ဘုံတို့တွင်

၁-က။ ဝေဟဋ္ဌိလ်ဘုံက ပုထုဇဉ် ဗြဟ္မာသေလျှင် အရူပ ၄ ဘုံသို့၎င်း၊ ရူပ ၁၅ ဘုံသို့၎င်း၊ လူ့ပြည်၊ နတ်ပြည် ၆ ထပ်သို့၎င်း ရောက်နိုင်၏။ အပါယ် ၄ ဘုံသို့ကား မရောက်နိုင်။

ဂ။ ကာမသုဂတိ ၇ ဘုံက အနာဂါမ် သေလျှင် ပထမ
 ဈာန် ၃ ဘုံ, ဒုတိယဈာန် ၃ ဘုံ, တတိယဈာန် ၃ ဘုံ,
 ဝေဟပ္ပိလ်, သုဒ္ဓါဝါသ ၅ ဘုံတို့သို့ ရောက်နိုင်၏။
 အရူပ ၄ ဘုံ သို့လည်းရောက်နိုင်၏။ ကာမ ၁၁ ဘုံ,
 အသညသတ်ဘုံများသို့ မရောက်နိုင်။

ဃ။ ကာမသုဂတိ ၇ ဘုံမှ ဒွိဟိတ် ပုထုဇဉ် သေလျှင်
 အပါယ် ၄ ဘုံ, လူ့ပြည်, နတ်ပြည် ၆ ထပ်ရောက်နိုင်၏။

င။ ကာမ ၁၁ ဘုံမှ အဟိတ် ပုထုဇဉ် သေလျှင် အပါယ်
 ၄ ဘုံ, လူ့ပြည်, နတ်ပြည် ၆ ထပ်သို့ ရောက်နိုင်၏။



မူလစာကိုယ် ၉၅-၉၆ ဤသို့လျှင် ပဋိသန္ဓေ နေသော ပုဂ္ဂိုလ်အား ပဋိသန္ဓေ
 စိတ်၏ အခြားမဲ့မှစ၍ ထိုပဋိသန္ဓေ၏ အာရုံကို အာရုံ
 ပြုလျက် ထိုစိတ်အမျိုး အစားသည်ပင် စုတိစိတ်တိုင်
 အောင် ဝိထိစိတ်များ မဖြစ်သည်ရှိသော် (ဘဝ၏အစိတ်အပိုင်း ဖြစ်
 သောကြောင့်) ဘဝင်ဟု ခေါ်ရသော စိတ်သည် မပြတ် ဆက်ကာ
 ဆက်ကာ မြစ်ရေအလျင်ကဲ့သို့, (ဝါ) မြစ်ရေစီးသကဲ့သို့ဖြစ်လေသည်။
 ဘဝတခု၏အဆုံး၌လည်း သေသည်၏အစွမ်းဖြင့်စုတိစိတ်ဖြစ်၍ချုပ်၏။
 ထိုမှနောက်၌ ပဋိသန္ဓေ, ဘဝင်, စုတိသည် ရထားစက်ဘီးကဲ့သို့ အစဉ်
 အတိုင်းလည်၍ ဖြစ်ကုန်၏။

မူလစာကိုယ် ၉၇ ဤဖြစ်ဆဲဘဝတခု၌ ပဋိသန္ဓေစိတ်, ဘဝင်စိတ်, ဝိထိ
 စိတ်, စုတိစိတ်ဟူ၍စိတ်ဖြစ်စဉ်သည် ချားရဟတ်ပမာ
 ချာချာလည်၍ ဖြစ်သကဲ့သို့၊ ထိုအတူ ဘဝသစ် တခု၌
 လည်း တဖန်နောက်ထပ် ပဋိသန္ဓေစိတ်, ဘဝင်စိတ်, ဝိထိစိတ်, စုတိစိတ်
 ဤစိတ်ဖြစ်စဉ်သည် ဝင်မြစ်ပြတ်သည်တိုင်အောင်လည်၍ဖြစ်၏။

သံသရာလမ်းစဉ် အမြင်ဆက်ပုံ

ဘဝင်စိတ်, စုတိစိတ်	ပဋိသန္ဓေ, ဘဝင်, ဝိထိစိတ်, စုတိစိတ်	ပဋိသန္ဓေ, ဘဝင်, ဝိထိစိတ်, စုတိ
ရှေ့ဘဝ	နောက်ဘဝ	ရှေ့ဘဝ

ပဋိသန္ဓေနေ, ထိုနောက် ဘဝင်စိတ်ဖြစ်၊ ထိုနောက် တဘဝလုံးဝိထိစိတ်ဖြစ်လိုက်၊ ဘဝင်ဖြစ်လိုက်၊ ဘဝင်ဖြစ်လိုက်၊ ဝိထိစိတ်ဖြစ်လိုက် အားဖြင့် နောက်ဆုံးသေသောအခါ စုတိစိတ်ဖြစ်၏။ စုတိပြီးလျှင် ပဋိသန္ဓေဟု ဘဝသစ် တခု စ၍ ဖြစ်ပြန်၏။ ဘဝသစ်၌လည်း ပဋိသန္ဓေ, ဘဝင်, ဝိထိစိတ်, ဘဝင်, ဝိထိစိတ်, စုတိဟု ဖြစ်ရပြန်၏။ စုတိနောက်၌ ပဋိသန္ဓေဟု ဘဝသစ် တခု ဖြစ်ပြန်၏။ ဤသို့ ရဟန္တာ မဖြစ်မခြင်း သံသရာ၌ တစ်လည်လည်ဖြစ်ရ၏။ သံသရာစက်ရဟတ်၌ မပြတ်လည်ရ၏။ ရဟန္တာဖြစ်၍ ပရိနိဗ္ဗာန် စံပြီးနောက်မှ ဤသံသရာစက်ဝန်းက လွတ်၍ ထွက်မြောက်ရတော့သည်။

သံသရာလမ်းစဉ်အမြင်ဆက်ပုံ

၉၈။ သံသရာစက်ပြတ်ပုံ

ပညာရှိ တိဟိတ် ပုဂ္ဂိုလ် များသည် ဤ သံသရာဝင် ပဋိစ္စ သမုပ္ပါဒ် စက်ရဟတ်ကို ပညာဉာဏ်ဖြင့် ရှုဆင်ခြင်၍ အချိန် ကြာမြင့်စွာ ကောင်းသော အကျင့်ပဋိပတ် ရှိကြကုန်၍ မအို မနာ မသေရာဖြစ်သော နိဗ္ဗာန်ကို အာရုံပြုကုန်၍ အနှောင် အဖွဲ့တဏှာတို့ကို ကောင်းစွာမဂ်ဖြင့် ပယ်သတ်ပြီးဖြစ်ကြကုန်၍ ငြိမ်းရာ အမှန် ရှေ့ပြည် နိဗ္ဗာန်သို့ ရောက်ကြရ ကုန်တော့ လတ္တံ့။ ။ ဤသို့လျှင် အဘိဓမ္မတ္ထ သင်္ဂဟကျမ်း၌ဝိထိမုတ်ပိုင်း အဓိပ္ပါယ်ပြီးဆုံးပြီ။

ဝိထိမုတ် (ဘုံ) ပိုင်း ပြီးပြီ။



ရုပ်ပိုင်း



အနုသန္ဓေနှင့် ပဋိညာ

စိတ်ပိုင်း၊ စေတသိက်ပိုင်း၊ ပကိဏ်းပိုင်း၊ ဝီထိပိုင်း၊ ဝီထိမုတ်ပိုင်း
၅ ပိုင်းတို့ဖြင့် စိတ်၊ စေတသိက် ပရမတ် ၂ ပါးတို့ကို ပဘောဒ၊ ပဝတ္တိ
တို့ဖြင့်ပြဆိုပြီး၍ ယခုအခါ၌ ရုပ်ပရမတ်ကို ပြဆိုပေအံ့။

ဤကျမ်းတက်ပဋိညာစကား၌—

- က။ ပဘောဒ-ဟူသည် ဥဒ္ဓေသ၊ နိဒ္ဓေသ၊ ပဋိနိဒ္ဓေသ ၃ မျိုး
တည်း။
- ခ။ ပဝတ္တိ-ဟူသည် ဝီထိဖြစ်ပုံ ပဋိသန္ဓေ ဘဝင် စုတိစိတ်
ဖြစ်ပုံတို့တည်း။
- က။ ပဘောဒကို စိတ်ပိုင်းစေတသိက်ပိုင်း ပကိဏ်းပိုင်းတို့ဖြင့်
ပြ၍ပြီးခဲ့ပြီ။
- ခ။ ပဝတ္တိကို ဝီထိပိုင်း ဝီထိမုတ်ပိုင်း ၂ ပိုင်းဖြင့်ပြ၍ပြီးခဲ့ပြီ။

အနုသန္ဓေ-စကားအဆက်အစပ်
ပဋိညာ-ဝန်ခံချက်။

- ပဘောဒ၌... ဥဒ္ဓေသ ဟူသည် ပရမတ္ထ ၄ ပါး အကျဉ်းပြ
ဂါထာဖြစ်သည်။
- နိဒ္ဓေသ ဟူသည် စိတ်ပိုင်းစေတသိက်ပိုင်း ၂ ပိုင်း
အကုန်လုံးဖြစ်သည်။
- ပဋိနိဒ္ဓေသ ဟူသည် ပကိဏ်းပိုင်း အကုန်လုံး
ဖြစ်သည်။

ဤသို့ ပဘောဒပဝတ္တိတို့နှင့်တကွဖြစ်သော စိတ်,စေတသိက် တို့ကို ပြဆိုပြီး၍ ရုပ်ပရမတ်ကို ပြဆိုပေအံ့ဟု ရှင် အနုရုဒ္ဓါ သဂြိုဟ်ဆရာ ဆိုပေသည်။ ထို့ကြောင့် ကျမ်းတက် အနုသန္ဓေ စကားလည်းဟုတ်၏။ ဝန်ခံသော ပဋိညာစကားလည်း ဟုတ်၏။

ရုပ် အကြောင်း

ရူပတီတိ ရူပံ၊ ဝိဂြိုဟ်အရ (ဆန့်ကျင်ဘက် အကြောင်း များနှင့် ပေါင်းမိ ခြင်းဖြင့်) ဖောက်ပြန် တတ်သောကြောင့် ရုပ်မည်၏။ ချွေ၍ပြဦးအံ့ သီတေနပိ ရူပတိ၊ ဥဏှေနပိ ရူပတိ၊ ဇိဃစ္ဆာယပိ ရူပတိ၊ ဝိပါသာယပိ ရူပတိ၊ ခုံသ, မကသ ဝါတာတပ, သရီသပ သမ္မဿေဟိပိ ရူပတိ ဟူ၍ ခန္ဓဝဂ္ဂ သံယုတ်မှာ ဘုရားဟောတော် မူသည်။ အအေးကြောင့်၎င်း၊ အပူကြောင့်၎င်း၊ ဆာလောင် သောကြောင့်၎င်း၊ မွတ်သိပ် သောကြောင့်၎င်း၊ မှက်, ခြင်, ယင်, လေ, နေပူ, မြေ, ကင်း, သန်း တို့၏ အတွေ့ အထိ ကိုက်ခဲ ခြင်းကြောင့်၎င်း ရှေ့ဖြစ် သော ရုပ်စဉ် နှင့် မတူသော နောက် ရုပ်စဉ်၏ ဖြစ်ပေါ်ခြင်း အားဖြင့် ဖောက်ပြန်တတ်သည်။ ထိုဖောက်ပြန်တတ်သော ရုပ်တို့ သည် နာမ်တရားကဲ့သို့ မဟုတ်ဘဲ နာမ်သက် ၁၇ ချက်ခန့် ကြာမြင့်စွာတည်တတ်၏။ တွေ့ထိကိုင်တွယ်၍ရ၏။ ထို့ကြောင့် ထိုရုပ်တရားတို့၏ တည်နေဆဲအချိန်မှာ အအေးအပူ စသောဆန့် ကျင်ဘက် အကြောင်းများနှင့် ရုပ်ကြမ်းများ(သို့မဟုတ်)မဟာ ဘုတ် ၄ ပါးတို့သည် အချင်းချင်း ထိခိုက်ကြလေသည်။ ဤသို့ ထိခိုက်ကြခြင်းသည် ဆန့်ကျင်ဘက် အကြောင်းများနှင့် ပေါင်း မိခြင်းပင်ဖြစ်၏။

ထိုသို့ ဆန့်ကျင်ဘက် အအေးအပူ စသောအကြောင်းများ နှင့် ရုပ်ကြမ်း မဟာဘုတ်တို့ အချင်းချင်း ထိခိုက်ကြသောအခါ ကလာပ်စည်း (ပေါင်းစည်းနေသော) ရုပ်အတွင်းရှိ ဓါတ်တို့ သည် လှုပ်ရှားပျက်စီး ကြေကွဲကြကုန်၏။ ထိုသို့ကလာပ်စည်း အတွင်းရှိ မဟာဘုတ်ဓါတ်တို့ လှုပ်ရှား ပျက်စီး ကြေကွဲခြင်း သည် ဖောက်ပြန်ခြင်းပင်ဖြစ်၏။

တနည်း လောကအားဖြင့် ထင်ရှားအောင်ပြဦးမည်

ဖောက်ပြန်ဟူသည် တိုးပွားခြင်း၊ ဆုတ်ယုတ်ခြင်း အားဖြင့် ၂ မျိုးရှိ၏။ ကမ္ဘာတည်ဦးစဉ် ရုပ်တို့သည် တိုးပွား၏။ နောင် အခါမှာ ဆုတ်ယုတ်၏။ သစ်ပင်ပျို၌ တိုးပွား၏။ သစ်ပင်အို၌ ဆုတ်ယုတ်၏။ လူ၌လည်း ငယ်ရွယ်စဉ်အခါတိုးပွား၏။ အသက် ၄၀ လောက်အထိ တိုးပွား၏။ အသက်ကြီး၍လူအိုသောအခါ ဆုတ်ယုတ်၏။ ဧသော တိုင်းပြည်များ၌ ရုပ်တိုးပွားမှု တာရှည်၏။ ပူသော တိုင်းပြည်များ၌ ရုပ်တိုးပွားမှု တာတို၏။ ဆုတ်ယုတ်မှု မြန်၏။ ပူသောအခါ ညှိုးနွမ်း၏။ ဧသောအခါ ရှင်လန်း၏။ ဆာလောင် မွတ်သိပ်သော အခါ ညှိုးနွမ်း၏။ အစာဝသော အခါ ရှင်လန်း၏။ ဤသို့လက်တွေ့အားဖြင့် ဖောက်ပြန်ခြင်းသည် ထင်ရှားလှပေသည်။ အောက်စိတ်ပိုင်း ပရမတ္ထအခဏ်း၌လည်း ရေးခဲ့ပြီးဖြစ်၍ ပြန်လှန် ဆက်စပ်၍ ကြည့် ပါကုန်။ ကျမ်းဂန် တို့၌ကား ရုပ်မည်ခြင်း အကြောင်းကို အမျိုးမျိုး ပြကြသေး၏။ ဤ၌ကား ဤမျှသာ အကျဉ်းပြလိုက်ပါသည်။

ဤရုပ်ပိုင်း၌ အခဏ်း ၅ ခဏ်းရှိသည်။

၎င်း ၅ ခဏ်းမှာ—

- (၁) ရူပသမုဒ္ဒေသ....ရုပ်အကျဉ်းပြခဏ်း။
- (၂) ရူပဝိဘာဝ....ရုပ်ကိုဝေဘန်ခဏ်း။
- (၃) ရူပသမုဋ္ဌာန....ရုပ်ဖြစ်ကြောင်းပြခဏ်း။
- (၄) ရူပကလာပ....ရုပ်ကလာပ်စည်းပြခဏ်း။
- (၅) ရူပပဝတ္တိက္ကာမ....ရုပ်ဖြစ်စဉ်ပြခဏ်းတို့ဖြစ်သည်။

(၁) ရူပသမုဒ္ဒေသ-ရုပ်အကျဉ်းသရုပ်ပြခဏ်း

မူလစာကိုယ် မဟာဘုတ် ၄ ပါး၊ ထိုမဟာဘုတ် ၄ ပါးကိုမှီ၍သာ ခ-၂ ဖြစ်သော ဥပါဒါယရုပ်၊ ဤ ၂ ပါးသော ရုပ်သည် ၁၁ ပါးအားဖြင့်ရေတွက်ခြင်းသို့ရောက်၏။အဘယ်သို့ ရောက်သနည်း (နံပါတ် ၃-၄ ဆက်ကြည့်။)

အဓိပ္ပာယ် မဟာဘုတ် ၄ ပါးဆိုသည်မှာ ကြီးကျယ်ထင်ရှား ခ-၂ သောရုပ် ၄ မျိုး ဖြစ် သည်။ ဘူတရုပ် ဟူ၍ လည်းခေါ် ၏။ ထင်ရှားသော ရုပ်ဟု ဆိုလို၏။

၎င်းတို့သည်—

- (၁) ပထဝီဓါတ်။ (၃) တေဇောဓါတ်။
- (၂) အာပေါဓါတ်။ (၄) ဝါယောဓါတ်တို့တည်း။

ထိုတွင်—

(၁) ပထဝီဓါတ် ဟူသည် အထည်ကိုယ် အမာခံ ဓါတ် တည်း။ ၎င်းသည်အတူဖြစ်ဘက် အာပေါ၊ တေဇော၊ ဝါယော၊ (ဝဏ္ဏ၊ ဝန္ဓ၊ ရသ၊ ဩဇာ)တို့၏ တည်ရာ အထည်ကိုယ်ဖြစ်၏။ ဥပမာ နှစ်သိန်း လေးသောင်း အထူရှိသော ပကတိ မဟာ

ပထဝီ မြေကြီးသည် သစ်ပင်၊ တော၊ တောင်၊ သမုဒ္ဒရာနှင့် သတ္တဝါစသည်တို့၏ တည်ရာအထည်ကိုယ် အမာခံဖြစ်သကဲ့သို့ ထိုအတူ ပထဝီ ဓါတ်သည် တည်ရာအထည်ကိုယ် အမာခံဓါတ် ဖြစ်သည်။

(၂) အာပေါဓါတ် ဟူသည် တွဲယှက်ဖွဲ့စည်းသောအစေး ဓါတ်တည်း။ ၎င်းသည် အတူ ဖြစ်ဘက် ပထဝီ၊ တေဇော၊ ဝါယော၊တို့ကို မိဒိသတ္တိ ပြန်နွံစိမ့်ဝင်စေ၍ တိုးပွားစေလျက် ဖရိုဖရဲ ကြဲရဲရဲ မဖြစ်ရအောင် ဖွဲ့စည်းတွဲယှက် ပေါင်းဘက် တတ်လေသည်။ ဥပမာ ပကတိ ရေသည် မုန့်ညက်စသည့် ဖွယ် သော အရာဝတ္ထုများကို တိုးပွား စေလျက် ဖရိုဖရဲ မဖြစ်ရ အောင် ဖွဲ့စည်းတွဲယှက် ပေါင်းစုလုံးထွေးစေသကဲ့သို့၊ ထိုအတူ အာပေါဓါတ်သည် ဖွဲ့စည်းတွဲယှက် ပေါင်းစုလုံးထွေးစေတတ် သောဓါတ်ဖြစ်သည်။ ရေစိမ်တားသောအရာ၊ ရေဖြင့် ထိစပ် သော အရာများ ပွရွှထလာသည်ကို လက်တွေ့ကြည့်ပါ။ အာ ပေါဓါတ်လွန်ကဲသောရေဖြင့် အားပေးထောက်ပံ့သည့်အတွက် သဟဇာတ်ရုပ်များ တိုးပွားရန် ပွရွှထလာခြင်းဖြစ်သည်။

(၃) တေဇောဓါတ် ဟူသည် ရင့်ကျက် စေတတ်သော အငွေ့ဓာတ်တည်း။ ၎င်းသည် အတူဖြစ်သော ပထဝီ၊ အာပေါ၊ ဝါယောတို့ကို ကျက်စေလျက် နူးညံ့ပြော့ပြောင်းစေတတ်သည်။ ဥပမာ-ပကတိမီးသည် အရာဝတ္ထုများကို ကျက်စေလျက် နူးညံ့ ပြော့ပျောင်းစေသကဲ့သို့ ထိုအတူ တေဇော ဓာတ်သည် တကွ ဖြစ်သော ရုပ်များကို ရင့်ကျက်စေလျက် နူးညံ့ ပြော့ပျောင်း စေတတ်သည်။ အိုစေ၊ ရင့်စေ၊ မှည့်စေ၊ ဆွေးမြေ့စေခြင်းတို့ သည်လည်း တေဇောဓာတ်၏ ကျက်စေခြင်းများပင် ဖြစ်သည်။

၎င်းတေဇောသည်

- (၁) သန္တပ္ပနတေဇော....အပူဒီဂရီပြင်းသောတေဇော။
- (၂) ဒဟနတေဇော....အပူဒီဂရီအလွန်ပြင်းသောတေဇော။
- (၃) ဇိရဏတေဇော....အိုမင်းရင့်ခရ်စေသော တေဇော။
- (၄) ပါစကတေဇော....စားသောက် မျိုဝါးသော အစာ အာဟာရများကို ကြေကျက်စေသောပါစကဝမ်းမီး ခေါ် တေဇော။
- (၅) ဥဿ္မာဘေဇော....ကိုယ်စောင့်တေဇော။

ထို ၅ ပါးတို့တွင် ဥဿ္မာ တေဇောနှင့် ပါစက တေဇော (ဝမ်းမီး) ကား လူ့ ခန္ဓာကိုယ်၌ အမြဲရှိ၏။ သန္တပ္ပန, ဒဟန ၂ ပါးကား ခန္ဓာကိုယ် တွင်းမှာ အမြဲမရှိ။ အဖျားရောဂါ ဖြစ်လာသောအခါ မူလတေဇော ဖောက်ပြန်လျက် ပြင်းထန် လာသော တေဇောများတည်း။ ဇိရဏ တေဇောမှာ ဖျားနာ ခြင်းကဲ့သို့ မပြင်းထန်ပဲ ရောဂါတခုခု စွဲကပ်သော အခါနှင့် အသက်အရွယ် ကြီးလာသော အခါ ဖြစ်လာသော တေဇော တည်း။

(၄) ဝါယောဓာတ် ဟူသည် လှုပ်ရှား စေတတ်သော အဟုန်တည်း။ ၎င်းသည် အတူဖြစ်သော ပထဝီ, အာပေါ တေဇောတို့ကို ရွှေ့ရှားစေလျက် ထောက်ကန်ဖိညှပ်ထားတတ် လေသည်။ ဥပမာ-ပကတိလေသည် အရာဝတ္ထုများကို နေရာ တပါးသို့ ရွှေ့ရှားစေလျက် အတွင်းဘက် လေသည်ထောက်ကန် တတ်၍ အပြင်ဘက် လေသည် ဖိညှပ်တတ် သကဲ့သို့ ထိုအတူ ဝါယောဓာတ်သည် တကွဖြစ်သော ရုပ်တို့ကို ထောက်ကန်

ဖိညှပ်လျက် လှုပ်ရှားစေတတ်သည်။ ၎င်းဝါယောဓာတ်ကိုပင် အားခွန်ဗလဟု ခေါ်သည်။ ဖောင်းခြင်း၊ ပိန်ခြင်း၊ ပြောင်းရွှေ့ခြင်း၊ တင်းမာ ခိုင်ခန့်ခြင်း၊ မကျအောင် ခံထားခြင်း စသည်တို့သည် ဝါယောဓာတ်၏ သဘောသက္ခဏာတို့သာဖြစ်ပေသည်။

ဤကား မဟာဘုတ်တို့၏ သဘောကို အခြေခံ ရစေရန် လက္ခဏာ၊ ရသ၊ ပစ္စုပဋ္ဌာန် တို့ကို တတ်နိုင်သမျှ သွတ်သွင်း၍ ရေသားထားခြင်းဖြစ်ပေသည်။

ရုပ်စစ်, ရုပ်တု မဟာဘုတ် ၄ ပါး

မဟာဘုတ် ၄ ပါးတို့တွင် ပထဝီသည် လက္ခဏာပထဝီ၊ သသမ္ဘာရ ပထဝီ။ အာပေါသည်လည်း လက္ခဏာအာပေါ၊ သသမ္ဘာရ အာပေါ။ တေဇောသည်လည်း လက္ခဏာတေဇော၊ သသမ္ဘာရတေဇော။ ဝါယောသည်လည်း လက္ခဏာဝါယော၊ သသမ္ဘာရ ဝါယောဟူ၍ ၂ မျိုးစီရှိသည်။ ထိုတွင် ပထဝီ၌—

(၁) လက္ခဏာပထဝီ ဟူသည် ခက်မာ နူးညံ့သော အမှုအရာကြံ့ယာ သဘောဖြစ်သည်။ ၎င်းသည် ရုပ်အစစ်တည်း၊ ၎င်းအမှုအရာ ကြံ့ယာသဘောလက္ခဏာပထဝီသည် မျက်စိဖြင့် မြင်ကောင်းသော (စက္ခုဝိညေယျ) အရာမဟုတ်။ ဒိဗ္ဗစက္ခု အဘိညာဖြင့်သာ မြင်ကောင်း၏။ အဆိုင်, အခဲ, ခြပ်သဏ္ဍာန် မရှိပေ။

သသမ္ဘာရ ပထဝီ ဟူသည် ထိုလက္ခဏာပထဝီရုပ်စစ်တို့၏ များစွာ ပေါင်းစုခြင်းဖြင့် အဆိုင်, အခဲ, ခြပ်, နိမိတ်, အရိပ် အကောင်အထည် ဖြစ်လာသော ပထဝီဖြစ်၏။ ၎င်းသသမ္ဘာရ ပထဝီရုပ်တုကိုကား မျက်စိဖြင့် မြင်ကောင်း၏။ အဆိုင်, အခဲ, ခြပ်, သဏ္ဍာန်ရှိသောကြောင့်တည်း။

ထိုအတူ---(၂) အာပေါ၌ လက္ခဏာ အာပေါ....ဖွဲ့စေး ယိုစီးသောအမှုအရာ ကြိယာရုပ်စစ်။

သ သ မ္ဘ ဝ ရ အ ဝ ပေါ....၎င်း ရုပ်စစ်တို့၏ များစွာသော အပေါင်း ရူပကလာပ။

(၃) တေဇော၌ လက္ခဏာတေဇော....ပူဇေးသောအမှုအရာ ကြိယာ ရုပ်စစ်။

သ သ မ္ဘ ဝ ရ တေဇော....၎င်း ရုပ်စစ်တို့၏ များစွာသော အပေါင်း ရူပကလာပ။

(၄) ဝါယော၌ လက္ခဏာ ဝါယော....ထောက်ကန် လှုပ်ရှား အမှုအရာ ကြိယာ ရုပ်စစ်။

သ သ မ္ဘ ဝ ရ ဝါယော....၎င်း ရုပ် အစစ်တို့၏ များစွာသော အပေါင်း ရူပကလာပ။ ၎င်းတို့ကိုပထဝီဓာတ်ကဲ့သို့ အဓိပ္ပာယ် စသည်မှတ်ပါလေ။

လက္ခဏာရုပ်စစ်များကို “အတ္တနော သဘာဝံ ဓာရေတီတိ ဓာတု” အရ ပထဝီဓာတ်, အာပေါဓာတ်, တေဇောဓာတ်, ဝါယောဓာတ် ဟု ဘုရားဟောတော် မူလိုရင်း ဖြစ်သည်။ ဓာတ် သည် ရုပ်စစ် ဓာတ်တို့၏ အပေါင်းအစု အတုံးအခဲဒြပ်သဏ္ဍာန် အသွင်တို့သည် ရုပ်တုများ ဖြစ်ကြသည်။ ထိုရုပ်တု ဖြစ်သော အတုံးအခဲ ဒြပ်သဏ္ဍာန်ပုံဟန်များကိုပင် လူအများ နားလည် အောင် ရုပ်ဟူ၍ပြောဆိုရပေသည်။ ရုပ်အစစ်မှာ ယခင်ပြခဲ့သည် အတိုင်းမှတ်။

ရုပ်ဓါတ်မှ အဆင့်ဆင့် ခြပ် သဏ္ဍာန် ဖြစ်လာပုံ

ထိုရုပ်စစ် လက္ခဏာအမူအရာ ကြိယာ သဘောတရားတို့၏ ဖြစ်ပေါ်လာသော ရုပ်အပေါင်းသည် ကလာပ မည်၏။ ထို ကလာပတို့၏ အပေါင်းသည် အသေးဆုံး ပရမာ ဣမြူ တခု ဖြစ်လာ၏။ ထိုပရမာ ဣမြူ အပေါင်းသည် သေးငယ်သော အဏုမြူဘု ဖြစ်လာ၏။ ထိုအဏုမြူ အပေါင်းသည် တဇ္ဇာရီမြူ တခုဖြစ်၏။ ထိုတဇ္ဇာရီမြူအပေါင်းသည် ရထရေဏုမြူတခုဖြစ်၏။ (၎င်းမြူကို ရထား, မော်တော်ကား စသည် မောင်းနှင့် ရာ၌ တွေ့မြင်နိုင်၏။) ထို မြူအပေါင်းသည် လိက္ခတခု ဖြစ်လာ၏။ (မျက်စိဖြင့် မြင်နိုင်လောက်သော အတုံးအခဲကို လိက္ခခေါ် သည်။) ထိုလိက္ခ ၇ ခုသည် သန်းတကောင် ပမာဏ ဖြစ်၏။ ထိုသန်းတကောင် ပမာဏ ၇ ခု အပေါင်းသည် စပါးလုံး တလုံး ပမာဏဖြစ်၏။ ထိုစပါးစေ့ ၇ ခု ပမာဏသည် တလက်သစ် ပမာဏဖြစ်၏။

(လက်သစ်, စပါး, သန်း, လိက္ခ, မြူ စသည် အတိုင်းအတာ ပမာဏ များကို အောက်စိတ်ပိုင်းတွင် ပြန်ကြည့်။)။

ဤသို့စသည်ဖြင့် မဟာဘုတ်ဓာတ်ကြီး ၄ ပါးတို့သည် အတုံး အခဲခြပ်သဏ္ဍာန်ဖြစ်၍ ကြီးသွားကြလေသည်။ ကျမ်းဂန်များ၌ လာသော သက်မဲ့ အကြီးဆုံးသော အစိုင်, အခဲ များမှာ စကြာ ဝဠာ, မြင့်မိုရ်တောင်, မြေထု, ရေထု, လေထုများ ဖြစ်သည်။ သက်ရှိအကြီးဆုံးသော အစိုင်အခဲများမှာ အာနန္ဒာငါး, တိပိလ ငါး စသည်နှင့် ဒါနဝဘီလူးတို့ဖြစ်၏။ ၎င်းအစိုင်အခဲ ကြီးကြီး ငယ်ငယ်ဟူသမျှတို့သည် ဓာတ်ကြီး ၄ ပါးတို့၏ ထိုက်သည်အား

လျော်စွာ ပေါင်းစုမိခြင်းကြောင့် ဖြစ်လာရ၏။ ကြီးကြီးငယ်ငယ် အစိုင်အခဲ များတွင် ဓာတ် ၄ ပါး နုတ်လျှင် အစိုင်အခဲ ဟူ၍ ခေါ်ဝေါ်ရာ၊ ပညတ်စရာ အထည်၊ ကိုယ်၊ ခြပ် မရှိတော့ပေ။ ပျောက်လေ၏။

ဥပမာ။ လောက်ကဓါတ်၌(Hydrogen)ဟိုက်ဒရိုဂျင်နှင့် (Oxygen) အောက်ဆီဂျင် ပေါင်းစပ်က ပကတိရေဖြစ်၏။ ၎င်းရေ၌ ဟိုက်ဒရိုဂျင် နှင့် အောက်ဆီဂျင်ဓါတ် ၂ ပါးခွဲယူ လိုက်က ရေပျောက်၏ ရေဟူ၍မရှိတော့။ ထိုအတူဓါတ် ၄ ပါး နုတ်လိုက်ကအထည်ကိုယ်ခြပ်အစိုင်အခဲပျောက်၏မရှိတော့ပေ။ ဤကား မဟာဘုတ်ဓါတ်ကြီး ၄ ပါး၏ အဓိပ္ပါယ်တည်း။

ဥပါဒါရုပ် ၂၄ ပါးအကြောင်း

မူလစာကိုယ် ၃ စက္ခုပသာဒရုပ်၊ သောတ၊ ဃာန၊ ဇိဝှါ၊ ကာယ ပသာဒရုပ်ဟူ၍ ပသာဒရုပ် ၅ ပါးရှိသည်။

အဓိပ္ပါယ် ၃ စက္ခုပသာဒရုပ် ဟူသည် မျက်စိ အကြည်ဓါတ် တည်း။ ၎င်းသည် မျက်ဖြူဖြင့် ဝန်းရံအပ်သော မျက်နက်ဝန်း၏ အလည် တည့်တည့်မှာ ရှိသည်။ သန်းဦးခေါင်းပမာဏရှိသည်။ အလွှာ ၇ ထပ်ရှိသည်။ ၇ ထပ် ရှိသော ဝါဂွမ်းပုံ၌ ဆီလောင်းထည့်လျှင် ၇ ထပ် စိမ့်ဝင်သွား သလို မျက်လွှာ ၇ ထပ်သို့ စက္ခုပသာဒသည် ပြန့်နှံ့၍ တည် လေသည်။

၎င်းစက္ခုပသာဒသည်ဥပါဒါရုပ်ဖြစ်၍မဟာဘုတ် ၄ ပါးကို မှီရသည်။ ထိုကြောင့် ထိုမဟာဘုတ် ၄ ပါးကို ကြည်စေခြင်း ကြိယာ အမူအရာပင် ဖြစ်၏။ သသမ္ဘာရ မျက်စိ အတွင်းရှိ

သူငယ်အိမ်ခေါ် အကြည်ဓါတ် ရုပ်ကလေး၌ မဟာဘုတ် ၄ ပါး အထည်ကိုယ် အတုံး အခဲသာ ရှိ၏။ ထို အထည်ကိုယ် အတုံး အခဲ၏ ပြစ်ခွဲ ထူထပ်မှုမရှိဘဲ အပြင်အာရုံ အရိပ်နိမိတ်ထင်နိုင် လောက်အောင် ကြည်လင်ခြင်း ဖြစ်၏။ ထို ကြည်လင်သော ပသာဒအား ပထဝီဓာတ်သည် အမာခံသတ္တိ၊ အာပေါဓာတ် သည် ဖွဲ့စည်းခြင်းသတ္တိ၊ တေဇောဓါတ်သည် ရင့်ကျက်ခြင်းသတ္တိ၊ ဝါယောဓါတ်သည် လှုပ်ရှားခြင်းသတ္တိဖြင့် ကျေးဇူးပြု၍ဖြစ်ကြ၏။

ဥပမာ။ မင်း၏ သားငယ်ကလေးကို အထိမ်းတော် ၄ ဦး တို့သည် ချီပွေ့ခြင်း၊ ရေချိုးခြင်း၊ တန်းဆာဆင်ခြင်း၊ ယပ်လေ ခပ်ခြင်း အလုပ်တို့ဖြင့် ထိန်းသိမ်း စောင့်ရှောက်ရ သကဲ့သို့၊ ထိုအတူ မဟာဘုတ် ၄ ပါး အထိန်းအယ တို့သည် မင်းသား ငယ်နှင့် တူသော ပသာဒအား ကျေးဇူးပြု ကြသည် (ဤကား အဋ္ဌကထာလာ စကားရပ်များတည်း)။

၎င်းစက္ခု ပသာဒ၏အထည်ကိုယ်မဟာဘုတ်များနှင့် ကြည် လင်ခြင်း အမှုအရာ ကြိယာတို့သည် ကံကြောင့်သာ ဖြစ်ရ၏။ အခြားသော စိတ်၊ ဥတု၊ အဟာရတို့ကြောင့်မဖြစ်။ ထိုကြောင့် ၎င်းအခြေခံ မဟာဘုတ် အကြည်ဓါတ်ပသာဒတို့ ပျက်စီးသော် ဥတု၊ အဟာရဖြစ်သော ဆေးဝါးတို့ဖြင့် ကု၍မရနိုင်။ ကံဖြင့် ကုသမှရနိုင်၏။ ပသာဒစက္ခု၏ ဘေးပတ်လည်ရှိသော သဗ္ဗာရ စက္ခုခေါ်မျက်ဖြူ၊ မျက်နက်ဝန်းတို့သည်ကား စိတ္တဇ၊ ဥတုဇ၊ အဟာဇရုပ်များ ဖြစ်၍ ကမ္မဇရုပ် ဖြစ်သော ပသာဒစက္ခုအား ထောက်ပံ့လျက်ရှိသည်။ သို့ဖြစ်၍ စက္ခုပသာဒရုပ် အစိုင်အခဲ မပျက်စီးသေးလျှင် ဥတု အဟာရဖြစ်သော ဆေးဝါးတို့ဖြင့် ကုသ၍ ရနိုင်ပေသည်။

(၂) သောတပသာဒရုပ် ဟူသည် နားအကြည် ဓါတ် ဖြစ်သည်။ ၎င်းသည် နားရှက်၏ အတွင်း၌ လက်စွပ်ကွင်း သဏ္ဍာန်ရှိသော မွေးနီနုကလေးများ စုဝေးပေါက်ရောက်သော အရပ်ကို ပြန့်နှံ့၍ တည်သည်။ ဓါတ်လေးပါးအခြေခံအထောက် အပံ့ စသော အခြားအဓိပ္ပါယ်များ စက္ခုနည်းတူ သိပါလေ။

(၃) ဃာနပသာဒရုပ် ဟူသည် နှာခေါင်း အကြည်ဓါတ် တည်း။ ၎င်းသည် နှာခေါင်းအတွင်း၌ ဆိတ်ခွါသဏ္ဍာန်ရှိသော အသားနုကလေးရှိသော အရပ်ကိုပြန့်နှံ့၍ တည်သည်။ ကျန် အဓိပ္ပါယ်များ စက္ခုနည်းတူ။

(၄) ဇိဝှါပသာဒရုပ် ဟူသည် လျှာ အကြည်ဓါတ်တည်း။ ၎င်းသည် လျှာပြင်အထက်၌ ကြာရှက်ဖျား သဏ္ဍာန်ရှိသော အရပ်ကိုပြန့်နှံ့၍ တည်သည်။ အခြား အဓိပ္ပါယ်များ စက္ခု နည်းတူ။

(၅) ကာယပသာဒရုပ် ဟူသည် ကိုယ် အကြည် ဓါတ် တည်း။ ၎င်းသည် ဥပါဒိန္ဒက ရုပ်ရှိသော(ဝါ)စိုစွပ်ရာ တကိုယ် လုံး၌ တည်သည်။ ဝါဂွမ်းပုံကြီးပေါ်၌ လောင်းထည့်သော ဆီ များပြန့်နှံ့တည်သကဲ့သို့ ပြန့်နှံ့၍တည်လေသည်။ ဤ၌ တကိုယ် လုံးဆိုသော်လည်း ပါစကဝမ်းမီးတည်ရာ အရပ်နှင့် ဆံဖျား၊ လက်သီး ခြေသီးဖျား အရေခြောက်တို့၌ ကာယ ပသာဒရုပ် မရှိပေ။ ထိုမှလွဲ၍ တကိုယ်လုံးမှာ တည်သည်။ ထိုစကားဖြင့် စက္ခုပသာဒစသော ရှေ့ ၄ ပါး၌ ကာယ ပသာဒရုပ် ပါဝင် သည်ဟု ထင်ရပေသည်။ သို့ရာတွင် ဂာလာဝတဒုစီ ဖြစ်၍ မရောနှောပေ။ လောကီကျမ်းအလို အားဖြင့်ကား ရသကြော

တို့သည်တကိုယ်လုံး၌ ပရမာဏုမြူမျှလောက်ပင် မလင်အောင် တည်ကြ၏။ ထိုရသကြော အားလုံး၌ ကာယပသာဒရုပ် တည် လေသည်ဟု ဆိုကြကုန်၏။



အပရေဆရာတို့အလို ပသာဒရုပ် ၅ ပါး မှတ်ဖွယ်

- (၁) တေဇောဓိတ် လွန်သော မဟာဘုတ် ၄ ပါး တို့၏ အကြည်ဓိတ်သည် စက္ခုပသာဒ။
- (၂) အာကာသဓိတ်လွန်သော မဟာဘုတ် ၄ ပါးတို့၏ အကြည်ဓိတ်သည် သောတပသာဒ။
- (၃) ဝါယောဓိတ်လွန်သော မဟာဘုတ် ၄ ပါးတို့၏ အကြည်ဓိတ်သည် ဃာနပသာဒ။
- (၄) အာပေါဓိတ် လွန်သော မဟာဘုတ် ၄ ပါးတို့၏ အကြည်ဓိတ်သည် ဇိဝှါ ပသာဒ။
- (၅) ပထဝီဓိတ် လွန်သော မဟာဘုတ် ၄ ပါး တို့၏ အကြည်ဓိတ်သည် ကာယပသာဒ။



မူလစာကိုယ် ၄ ရူပါရုံ၊ သဒ္ဓါရုံ၊ ဝန္ဓာရုံ၊ ရသာရုံ၊ (အာပေါဓိတ် ကြည်သော ဘူတရုပ် ၃ ခု အပေါင်း ဟူသော) ဖေါဋ္ဌဗ္ဗာရုံသည်ဂေါစရရုပ်မည်၏။

အဓိပ္ပာယ် ၄ ရူပါရုံ ဟူသည် နီ၊ ဝါ၊ ပြာ၊ စသော အဆင်း၊ အလင်း၊ အမိုက်၊ အရိပ်၊ အခိုး၊ အရှည်၊ အတို၊ အသေး၊ အကြီး၊ အနိမ့်၊ အမြင့်၊ အလုံး၊ အပိုင်း၊ လေးထောင့်၊ ခြောက်ထောင့်၊ ရှစ်ထောင့် စသောသဏ္ဌာန်၊

လရောင်, နေရောင် စသော အရောင်, မြင်မြင်သမျှ အာရုံ၊ အချုပ်အားဖြင့် မဟာဘုတ် ၄ ပါးတို့၏ အရောင်အဆင်း အလင်းများဖြစ်သည်။

အရောင်, အဆင်း, အလင်း ၃ ပါးအထူး

ပြောင် လက် တောက်ပသော မှန်ကဲ့သို့သော ရူပါရုံသည် အရောင်။

နီ, ဝါ, ပြာ, ဖြူ စသော ရူပါရုံသည် အဆင်း။

မြင်ခြင်း၏ အထောက်အပံ့ လင်းချင်းနေသော ရူပါရုံသည် အလင်း။

အလင်းသည် အမှောင်၏ ဆန့်ကျင်ဘက်၊ အရောင်သည် အညစ်အကြေး၏ ဆန့်ကျင်ဘက်ဖြစ်သည်။ လိုရင်းမှာ မျက်စိဖြင့် မြင် အပ် သော အရာ အား လုံး သည် ရူပါရုံ မည် ပေ သည်။ ထို ရူပါရုံသည်လည်း စက္ခုပသာဒ၌ကဲ့သို့ မဟာဘုတ် ၄ ပါးတို့ အထည်ကိုယ်ပေါ်၌မြင်ရသော အရောင် အဆင်းအလင်းဖြစ်၍ မဟာဘုတ် ၄ ပါးကို မှီရမှဖြစ်ပေသည်။ ထို့ကြောင့် ထိုအမှီခံ မဟာဘုတ် ၄ ပါး၏အစိုဓာတ်တို့ စပ်မိ ဟပ်မိသဖြင့် အရောင် အဆင်း မျက်စိ၏ အမြင်ခံ အမူအရာ ကြိယာသည် ရူပါရုံ ရုပ် အစစ်ပင်ဖြစ်ပေသည်။

သဒ္ဓါရုံ ဟူသည် ကြားကြားသမျှ အသံဓါတ်ပင် ဖြစ်သည်။ ၎င်း အသံ ဓါတ်သည် သက်ရှိ သတ္တဝါ များ၌ ဖြစ်သော စိတ္တဇအသံ၊ သက်မဲ့မိုးချိုးသံစသော ဥတုဇအသံဟူ၍ ၊ မျိုး ရှိသည်။ ၎င်းသဒ္ဓါရုပ်သည် မဟာဘုတ် ၄ ပါးရှိတိုင်း မရှိပေ။ စိတ္တဇအသံမှာ ပြောမည် ဆိုမည်ဟု စိတ်ဖြစ်ပေါ်လာသော

အခါ ထိုစိတ်ကြောင့် ဖြစ်လာသော စိတ္တဇပထဝီဓါတ်သည် စိတ္တဇဝါယောဇာ၏ ရွှေရှား တွန်းကန်မှုဖြင့် ဌာန်ငါးပါး၌ရှိသော ကမ္မဇပထဝီကို ထိခိုက်သောကြောင့် ဖြစ်ပေါ်လာသည်။ ဥတုဇ အသံမှာ ဥတုဇပထဝီဓါတ် အချင်းချင်းဝါယောဓါတ်၏ ထောက်ကန် အားပေးမှုဖြင့် ထိခိုက်သောကြောင့် ဖြစ်လာ၏။ ဓါတ် ၄ ပါးတို့၏ လှုပ်ရှားထိခိုက်မှုသာအသံဖြစ်၏။ မလှုပ်ရှား မထိခိုက်က အသံမဖြစ်ပေ။ ထိုကြောင့် အဋ္ဌကလာပ်ရုပ်တွင် သဒ္ဒရုပ် မပါပေ။ နားအကြည်ဓါတ်ရုပ်ကို ထိခိုက်လာသော ရုပ်သည် သဒ္ဒရုပ်ပင်ဖြစ်သည်ဟု အကျဉ်းမှတ်သားပါလေ။

ဂန္ဓာရုံ ဟူသည် အနံ့ဓါတ်ဟူသမျှတည်း။ ၎င်းအနံ့သည် မကောင်းသော အနိဋ္ဌအနံ့၊ ကောင်းသောဣဋ္ဌအနံ့ဟူ၍ ၂ မျိုး ရှိသည်။ ပါဠိတော်၌လာသော မူလဂန္ဓ သစ်မြစ်နံ့ စသည် တို့သည် ပြဲဒဲးပြီးသောအနံ့ ၂ မျိုး၌ပါဝင်ကြကုန်၏။ ၎င်းသည် မဟာဘုတ် ၄ ပါးအထည်ကိုယ်၌စွဲ၍ ဖြစ်ပေါ်၏။ ထိုကြောင့် မဟာဘုတ် ၄ ပါး ရှိလျှင် ဂန္ဓာရုပ် ရှိသည်သာ။ နှာခေါင်း အကြည်ဓါတ်အား ထိခိုက်လာသော မှီရာ မဟာဘုတ် တို့၏ အနံ့ ဟူသော အမူအရာ သတ္တိထူးသည်ပင် ဂန္ဓာရုံ အစစ် ဖြစ်ပေသည်။

ရသာရုံ ဟူသည် ရသာဓါတ်ဟူသမျှ တို့တည်း။ ၎င်းသည် ချို၊ ဆိမ့်၊ ချဉ်၊ စပ်၊ ငန်၊ ဖန်၊ ခါးဟူ၍ ၆ မျိုးရှိသည်။ ၎င်းသည် လည်း မဟာဘုတ် ၄ ပါးအထည်ကိုယ်၌ စွဲ၍ဖြစ်ပေါ်၏။ လျှာ အကြည်ဓါတ်အားထိခိုက်လာသော မဟာဘုတ် ၄ ပါးတို့၏ အရသာဟူသော အမူအရာသတ္တိထူးသည် ရသာရုံ အစစ်ဖြစ် သည်။

ဖေဇ္ဇဗ္ဗာရုံ ဟူသည် အတွေ့ အထိခါတ် ဟူသမျှ တည်း။
 (ဝါ)တွေ့ထိအပ်သော ပထဝီ, တေဇော, ဝါယော, ဓါတ်
 ၃ ပါးတည်း။ ၎င်းဖေဇ္ဇဗ္ဗာရုံ သည် ကာယ ပသာဒ အား
 ထိခိုက်သော သဘောသတ္တိ အမူအရာဖြစ်သည်။ ထိခိုက်သော
 အခါ ပထဝီ, တေဇော, ဝါယော ဓါတ် ၃ ပါးလုံး တပြိုင်နက်
 ထိခိုက်ကြသည်။ သို့ရာတွင် ကာယဝိညာဏ်စိတ်သည်ကား ဓါတ်
 ၃ ပါးလုံးကို တပြိုင်နက် အာရုံမပြုနိုင်။ နှလုံးသွင်းအတိုင်းသာ
 ဓါတ်တခုခုကို အာရုံပြုသည်မှတ်။

အာပေါဓါတ်သည် အလွန် သိမ်မွေ့သောကြောင့် တွေ့ထိ
 ခြင်းငှါ မစွမ်းနိုင်သဖြင့် အတွေ့အထိ ဖေဇ္ဇဗ္ဗာရုံတွင် မပါ
 ဝင်ပေ။ ချွေ့ပြုအံ့။ ဓါတ် ၄ ပါးရှိသော အတုံးအခဲတည်း၌ပင်
 ပထဝီ ဓါတ်သည် အာပေါဓါတ်ကို မတွေ့ထိမူ၍ အခံတည်
 ဖြစ်၏။ တေဇော, ဝါယောဓါတ်တို့ကိုမူကား တွေ့ထိ၍ အခံတည်
 ဖြစ်၏။ တေဇော, ဝါယောဓါတ် တို့သည်လည်း ပထဝီဓါတ်
 နည်းတူပင်။ အာပေါဓါတ်သည်ကား ကျန် ၃ ပါးကို မတွေ့ထိ
 မူ၍ဖွဲ့လေသည်။ ထိုကြောင့် အာပေါဓါတ်သည် ဒိဗိကလည်း
 ဓါတ် ၃ ပါးကို မတွေ့ထိ၊ ဓါတ် ၃ ပါးကလည်း ဒိဗိကို မတွေ့
 ထိနိုင်၊ ဤမျှလောက် မတွေ့ထိနိုင်အောင် သိမ်မွေ့ သောကြောင့်
 ဖေဇ္ဇဗ္ဗာရုံတွင် မပါဝင်။ မကောက်ယူရပေ။

မူလစာကိုယ် ၅ မိန်းမဖြစ်ကြောင်းရုပ်, ယောက်ျားဖြစ်ကြောင်းရုပ် ၂ ခု
 သည် ဘာဝရုပ်မည်၏။ (ဝါ) ဣတ္ထိဘာဝရုပ်, ပုရိသ
 ဘာဝရုပ် ၂ ခုသည်ဘာဝရုပ်မည်၏။

အဓိပ္ပာယ် ၅ ဣတ္ထိဘာဝရုပ် ဟူသည် မိန်းမ၏ ပုံသဏ္ဍာန်ဟန်
 အမူအရာ ဖြစ်ကြောင်းတည်း။ ၎င်းဣတ္ထိဘာဝရုပ်

သည်သက်ရှိ (ဥပါဒိန္ဒက) ရုပ်တို့၌ ပဋိသန္ဓေစိတ်နှင့် အတူပင် ပါလာသည်ဖြစ်၍ တကိုယ်လုံးမှာ ပြန့်နှံ့၍ တည်သည်။ မဟာ ဘုတ် ၄ ပါးအထည်ကိုယ်၌ ကံကြောင့် မိန်းမဖြစ်ဘို့ရာ ဖြစ်စေ တတ်သော ရုပ်အထူးသည် ဣတ္ထိဘာဝရုပ် မည်၏မှတ်လေ။

ဣတ္ထိဘာဝရုပ် မျိုးစေ့ ပဋိသန္ဓေက ပါလာသောသူသည် ပဝတ္ထိအခါသူ၏ ခန္ဓာပဉ္စက ခြင်္သဏ္ဍာန်၌လက်ခြေ၊ လည်ပင်း ရင်စသည်တို့သည် ယောက်ျားနှင့် မတူကုန်၊ လက်၊ ခြေများ သေးငယ်ခြင်း၊ ပါးစပ်ကျဉ်းခြင်းစသော (ဣတ္ထိလိင်-ခေါ်သော) မိန်းမ ပုံသဏ္ဍာန် တို့သည် ၎င်း၊ ရင်သား မသန့် ရှင်းခြင်း၊ မျက်နှာ၌မုဆိတ်ကျင်စွယ်မရှိခြင်း၊ ဆံတုံးပုံ၊ အဝတ်ဝတ်ပုံစသည် ယောက်ျားတို့နှင့် မတူခြင်း ဟူသော (ဣတ္ထိနိမိတ္တ-ခေါ်သော) မိန်းမအရိပ်နိမိတ်တို့သည် ၎င်း၊

ငယ်ရွယ်စဉ်အခါက မိန်းကလေးတို့သည် မန်း (ဗန်း)ငယ် ဆန်ကောငယ်စသည် ကျည်ပွေ့ငယ်စသည်တို့ဖြင့် ၎င်း၊ မင်းသွီး ရုပ်ငယ် စသည်တို့ဖြင့် ၎င်း၊ ကစားခြင်း၊ မြေညက်၊ လျော်ဖြင့် ချည်ငင်ခြင်းစသော (ဣတ္ထိကုတ္တ-ခေါ်သော) မိန်းမ အပြုအမူ တို့သည် ၎င်း၊

သွားပုံ၊ လာပုံ၊ ရပ်ပုံ၊ အိပ်ပုံ၊ ထိုင်ပုံ၊ နေပုံ၊ စားပုံ စသော (ဣတ္ထိအာကပ္ပ-ခေါ်သော) မိန်းမ ဟန်ပန် အမူအရာ အသွင် အပြင်တို့သည် ၎င်း ဖြစ်ပေါ်လာကုန်၏။

ဣတ္ထိဘာဝ ရုပ်ကိုကား မတွေ့ထိကောင်း မမြင်စကောင်း ပေ၊ သို့ရာတွင် ပဝတ္ထိအခါ ပေါ်လာသော မိန်းမ၏ ပုံသဏ္ဍာန် အရိပ်နိမိတ်၊ အပြုအမူ ဟန် အမူအရာ အသွင် အပြင် တို့ကို

မြင်သဖြင့် ဣတ္ထိဘာဝရုပ်ကို သိအပ်လေသည်။ ဥပမာ-သရက် ပင်၏ အကိုင်း၊ အခက်၊ အရွက် အပွင့်တို့ကို မြင်သဖြင့် သရက် မျိုးစေ့ကို ထောက်ဆ၍ သိအပ်သကဲ့သို့တည်း။

ပုရိသဘာဝရုပ်ဟူသည် ယောက်ျား၏ ပုံသဏ္ဍာန် ဟန် အမူအရာဖြစ်ကြောင်း ရုပ်တည်း။ ၎င်းသည် သက်ရှိရုပ်တို့၌ ပဋိသန္ဓေစိတ်တို့နှင့်အတူပင်ဖြစ်ပေါ်လာသည်ဖြစ်၍ တကိုယ်လုံး မှာ ပြန့်နှံ့တည်သည်။ အခြားအဓိပ္ပာယ်များ ဣတ္ထိဘာဝရုပ် နည်းတူ သိပါလေ။

ပုရိသဘာဝရုပ် မျိုးစေ့ ပဋိသန္ဓေက ပါလာ သူသည် ပဝတ္တိအခါ၌ သူ၏ ခန္ဓာပဉ္စက ခြင်္သေ့ လက်၊ ခြေ၊ လည်ပင်း ရင်စသည်တို့သည် မိန်းမနှင့်မတူ ကြီးထွားသန်မာခြင်းစသော (ပုရိသလိင်-ခေါ်) ယောက်ျား၏ ပုံသဏ္ဍာန်တို့သည် ၎င်း။

ရင်သားများ သန့်ရှင်းခြင်း၊ မျက်နှာ၌ မုဆိတ်ကျင်စွယ်များ ရှိခြင်း၊ ဆံထုံးပုံ အဝတ်ဝတ်ပုံ စသည်မိန်းမနှင့် မတူခြင်းဟူ သော (ပုရိသနိမိတ္တ ခေါ်) ယောက်ျားအရိပ်နိမိတ်တို့သည် ၎င်း။

ငယ်ရွယ် ခဉ်အခါက ရထားငယ်၊ ထွန်ငယ် စသည်တို့ဖြင့် ကစားခြင်း၊ ရေကန်တူးတမ်း ကစားခြင်းစသော (ပုရိသကုတ္တ ခေါ်) ယောက်ျားအပြုအမူများသည် ၎င်း။

သွားပုံ၊ လာပုံ၊ ရပ်ပုံ၊ ထိုင်ပုံ၊ အိပ်ပုံ၊ နေပုံ၊ စားပုံ၊ သောက်ပုံစသော (ပုရိသအာကပ္ပ ခေါ်) ယောက်ျားဟန်ပန် အမူ အရာ၊ အသွင် အပြင် တို့သည် ၎င်း ဖြစ်ပေါ်လာကုန်၏။ ဤပုရိသဘာဝရုပ်ကိုလည်း မမြင်ကောင်း မတွေ့ထိ စကောင်း ပေ။ သို့ရာတွင် ပဝတ္တိအခါ ဖြစ်ပေါ်လာသော ယောက်ျား၏

မည်၏။ ၎င်းဟဒယဝတ္ထုရုပ်သည် ပဉ္စဝိညာဏဓါတ်မှ တပါး စိတ်စေတသိက် နာမ်တရားတို့၏ မှီရာဖြစ်ပေါ်ရာ ဌာနဖြစ်၏။ ထို့ကြောင့် ပဉ္စဝိညာဏဓါတ်မှတပါး အာရုံသိ နာမ်တရား များသည် ဟဒယ ခေါ် နှလုံးသွေးမှ ဖြစ်ပေါ်၏။ အခြား ရုပ်များမှ မဖြစ်ဟုမှတ်။ လောကဓါတ်ဆရာတို့က ဦးနှောက်မှ ဖြစ်ပေါ်သည်ဟု ထင်မှတ်ကြသဖြင့် ဦးနှောက်မှ ဖြစ်သည်ဟု ဆိုကြသတဲ့။ ခွဲဦးအံ့။ ဦးနှောက်သည် နှလုံးသွေးလောက် လူ့ခန္ဓာ ကိုယ်တည်း၌လက်ရင်းမကျ၊ နှလုံးသွေးကသွေးကြော ဖြင့်ပို့မှ ဦးနှောက်သို့ ရောက်ရ၏။ ထိုဦးနှောက်သည် အာရုံ များကိုသိရာ၌အားအပေးဆုံးသောရုပ်ဖြစ်၍ နှလုံးအိမ်ပင်ရင်း ဌာန၏ ဌာနခွဲတခုသာ ဖြစ်လေသည်။ ထိုဌာနခွဲ ဦးနှောက်၏ အကြောမတို့သည်မျက်စိ၊ နား၊ နှာခေါင်း၊ လျှာတို့၌ တိုက်ရိုက် ဆက်သွယ်လျက် ရှိသဖြင့် မြင်၊ ကြား၊ နံ၊ စား၊ တွေ့ထိ အာရုံ သိရာ၌ ဦးနှောက်က အားပေး လေသည်။ နှလုံး သွေးမှ ဦးနှောက် ဦးနှောက်မှ အာရုံသိ ဤသို့သာလျှင် ဖြစ်ရမည်။ အဘယ့်ကြောင့်ဆိုသော် ကြောက်စရာ ထိတ်လန့်စရာ အာရုံ ကြောင့် ကြောက်စိတ်၊ လန့်စိတ်ဖြစ်သော် နှလုံးသွေးခုံ၊ ရင်တုံ ဖြစ်၏။ ဦးနှောက်မတုန်လက်ရင်း နှလုံးသားမှ ကြောက်စိတ် လန့်စိတ် ဖြစ်ပေါ်၍ “လှေလှုပ်သဖြင့် ရေလှုပ် သကဲ့သို့” မှီနေသော စိတ်လှုပ်သဖြင့် တည်ရာ နှလုံးသွေး တုန်လှုပ်ရ လေသည်။ ထို့ကြောင့် ဦးနှောက်သည် အာရုံသိ နာမ်တရား များ၏ တည်ရာ မဟုတ်ကြောင်းထင်ရှားရာ၏။

ဇီဝိတရုပ် ဟူသည် တကွဖြစ်သော ကမ္မဇရုပ်တို့ကို ရှင်စေ တတ် မပုတ်မသိုးရအောင် ပျက်စီးမသွားအောင် စောင့်ရှောက်

တတ်သော အမူအရာ သတ္တိထူးဖြစ်သည်။ ဝါ-ကမ္မဇရုပ်တို့၏ အသက်ရုပ်ဖြစ်သည်။ ၎င်းသည် တကိုယ်လုံးပြန့်နှံ့၍ တည်၏။

စိတ္တဇရုပ်၊ ဥတုဇရုပ်၊ အာဟာရဇရုပ် တို့မှာ စိတ် ဥတု အာဟာရတို့ ရှိခိုက်မှာ ဖြစ်သော ရုပ်များ ဖြစ်၍ ဇီဝိတရုပ် စောင့်ရှောက်စရာ မလို စိတ် ဥတု အာဟာရတို့က စောင့်ရှောက် ကြ၏။ ကမ္မဇရုပ်မှာကား ကံတရားက ရှေးကပင် ချုပ်ဆုံး ကွယ်ပျောက်ခဲ့၍ ဇီဝိတရုပ်ကစောင့် ရှောက်ရသည်မှတ်။

ဇီဝိတရုပ်က စောင့်ရှောက်သဖြင့်၎င်း၊ စိတ်၊ အာဟာရတို့က စောင့်ရှောက်သဖြင့်၎င်း အသက်ရှင်သူ၏ အသား အသွေးများ မပုတ်မသိုးဖြစ်ရလေသည်။ အသက်သေသူ၏ အသားအသွေး များကား ဇီဝိတရုပ်ချုပ်၍ မစောင့်သဖြင့်၎င်း၊ စိတ်၊ အာဟာရ များကလည်း မစောင့်ရှောက်သဖြင့်၎င်း ပုတ်သိုးရလေသည်။ သူသေကောင်၌ ဥတုဇရုပ်သာ ကျန်ရှိ၍ ဥတု၏ စောင့်ရှောက် မှုမှာ အားမရှိတော့သဖြင့် ဥဏှဥတု လွန်ကဲက လျှင်မြန်စွာ ပုတ်သိုးလေသည်။

အာဟာရဇရုပ် ထမင်းစသော အာဟာရတို့၌ ပါဝင်သော အဆီဩဇာဓါတ်သည် အာဟာရရုပ်မည်၏။ ၎င်းသည် မဟာဘုတ် ၄ ပါး အထည်ကိုယ်ကိုမှီ၍ ရသာကြောကို လျှောက်၍ ပြန့်နှံ့ သဖြင့် အားအင်ဗလကိုဖြစ်စေတတ်သော သတ္တိထူးပင်ဖြစ်၏။

၎င်းဩဇာသတ္တိထူးသည် အဖတ်အရည် တို့နှင့် မကင်းနိုင်၊ အာဟာရဝတ္ထုတခု၌ ဝမ်းမီးဖြင့်ချက်၍ခွဲသော် အဖတ်၊ အရည်၊ အဆီ ဟူ၍ ၃ မျိုးရှိသည်။ ထိုတွင် အဖတ်သည် အဆာပြေစေ၏။ အရည်သည် အငတ်ပြေစေ၏။ အဆီသည် အသွေးအသား

တိုးပွားစေတတ်၏။ ၎င်း အဆီဩဇာကို သီးခြားခွဲ၍ မျိုဝါးစားသောက်မရ၊ အဖတ်အရည်တို့ပါ မျိုဝါးစားသောက်ရ၏။ ထိုကြောင့် မူလစာကိုယ်၌ “ကဗလီကာရာဟာရ” အလုပ်အလွေးပြုအပ်သော အာဟာရရုပ်ဟု ဆိုသည်။ ဩဇာ အာဟာရရုပ်အစစ်သည်ကား အလုပ်အလွေးပြု၍ မျိုဝါးအပ်သော အရာမဟုတ်။ သို့ရာတွင် အလုပ်အလွေးပြု၍ မျိုဝါး စားသောက်အပ်သော အဖတ်အရည်တို့နှင့်မကင်းရကား မျိုဝါးစားသောက်အလုပ်အလွေးပြုအပ်သော အာဟာရရုပ်ဟု ခေါ်ရတော့သည်။

ရသာရုံနှင့် အဆီဩဇာ အာဟာရရုပ် အဘယ်သို့ ထူးခြားကွဲပြားသနည်း ဆင်ခြင်သော် ရသာကြောတို့မှ ပြန့်နှံ့လျက် ရုပ်တရားတို့ကို ထောက်ပံ့တတ်သောဩဇာသည် အာဟာရရုပ်မည်၏။ ဇိဝှါပသာဒအားထိခိုက်တတ်သော ရသာ ၆ ပါးသည် ရသာရုံမည်၏ဟု ကွဲပြားရာ၏။

၎င်း အာဟာရရုပ်သည် အနည်းအများ ရှိသည်၊ ကြမ်းတမ်းသော ပြောင်းထမင်း၊ လူးထမင်း စသည်တို့၌ ဩဇာနည်း၏။ ညံ့၏။ နူးညံ့သော ထောပတ် ဆီဦး စသည်တို့၌ ဩဇာများ၏။ အားရှိ၏။ လက်တွေ့ကြည့်ပါ။ ပြောင်း၊ လူးထမင်း စားပြီးနောက် မကြာမှီ ထမင်း ဆာ၏။ ထောပတ် ဆီဦး စားသောက်ပြီးနောက် တနေ့လုံးပင် ထမင်းမဆာတော့ပေ။ ဤအာဟာရ၏ တခုနှင့်တခုထောက်၍ ကြမ်းတမ်းပုံ သိမ်မွေ့ပုံ ကျမ်းဂန်များ၌ များစွာ ဆိုသော်လည်း ဤ၌ ကျယ်အံ့ စိုး၍ မပြောတော့ပေ။

မူလစာကိုယ် ၉ ဤသို့လျှင် ပြဆိုခဲ့ပြီးသော ၁၀ ပါးသော ရုပ်တို့သည် သဘာဝရုပ်၊ သလက္ခဏာရုပ်၊ နိဗ္ဗန္ဒရုပ်၊ ရူပရုပ်၊ သမ္မသနရုပ် မည်ကုန်၏။

အဓိပ္ပါယ် ၉ ဤသို့ဘူတရုပ် ၄ ပသာဒရုပ် ၅ ဂေါစရရုပ် ၄ (ဖေါဋ္ဌဗ္ဗာရုံပါပြီးဖြစ်၍ နုတ်သည်။) ဘာဝရုပ် ၂ ဟဒယရုပ် ၁ ဇီဝိတရုပ် ၁ အာဟာရရုပ် ၁

ဤ ၁၀ ပါးသော ရုပ်တို့သည်—

- (၁) သဘော သဘာဝအားဖြင့် ထင်ရှားရှိသောကြောင့် သဘာဝရုပ်မည်ကုန်၏။
- (၂) မိမိ မိမိတို့၏သတ္တိလက္ခဏာအားဖြင့် ထင်ရှားရှိသောကြောင့် သလက္ခဏာရုပ်မည်ကုန်၏။
- (၃) ကံစသော အကြောင်းတို့ဖြင့် ဦးစေအပ်သောကြောင့် နိဗ္ဗန္ဒရုပ် မည်ကုန်၏။
- (၄) ဖေါက်ပြန် တတ်သော လက္ခဏာ ရှိသော ကြောင့် ရူပရုပ်မည်ကုန်၏။
- (၅) အနိစ္စစသော လက္ခဏာယဉ် ၃ ပါးဖြင့် သုံးဆပ် အပ်သောကြောင့် သမ္မသနရုပ်မည်ကုန်၏။

ဤရုပ် ၁၀ ပါးတို့သည် ရုပ် ၂၀ ပါး အနက် တကယ် ထင်ရှားရှိသော ရုပ်တို့ဖြစ်ကြကုန်၏။

နောက်၌ ပြုလတ္တံ့သောရုပ် ၁၀ ပါးတို့ကား တကယ်ထင်ရှားမရှိ၊ အရှိရုပ်တို့၏ အပိုင်းအခြား၊ လှုပ်ရှားမှု စသည်များ သာဖြစ်ကြသည်။

အနိပ္ပန္နရုပ် ၁၀ ပါးအကြောင်း

မူလစာကိုယ် အာကာသခါတ်သည် ပရိစ္ဆေဒရုပ်မည်၏။
၁၀-၁၁ ကာယဝိညတ်၊ ဝစီဝိညတ်သည် ဝိညတ်ရုပ်မည်၏။

အဓိပ္ပာယ် အာကာသ ခါတ် ခေါ် ပရိစ္ဆေဒရုပ် ဟူသည် ရုပ် ၁၀-၁၁ ကလာပ်တခုနှင့် တခုတို့ အကြား ကိုပင်ခေါ်၏။ လက်ချောင်း ၅ ခု၌ အကြား ၄ ခု ရှိသကဲ့သို့ ရုပ်ကလာပ်ပေါင်း များစွာ ပူးတွဲ နေသော ရုပ်တုံး တခု၌ အကြားပေါင်းများစွာရှိ၏ ၎င်းအကြားပေါင်း များစွာသည် အာကာသ ပရိစ္ဆေဒရုပ်ပင် ဖြစ်တော့သည်။ ရုပ်ကလာပ်တုံး တို့၌အာကာသခါတ်ရှိသောကြောင့်ခွဲစိပ်၍ရ၏၊ အမှုန်ပြု၍ရ၏၊ စိန်ကဲ့သို့ ပထဝီခါတ်ထက်သန်သော အလွန်မာသော ဝတ္ထု မျိုးကိုပင် ခွဲစိပ်အမှုန်ပြု၍ရ၏။ အဋ္ဌကလာပ် တခု၌ ပါသော ရုပ် ၈ ခုကိုကား ခွဲစိပ်၍မရ အဘယ်ကြောင့်နည်း၊ အာကာသ မရှိသောကြောင့်တည်း။

ကာယဝိညတ် ဟူသည် ရုပ်ကလာပ်တို့၏ လှုပ်ရှားသော အားဖြင့် သိစေတတ်သော အမူအရာထူးဖြစ်သည်။ ၎င်းကာယ ဝိညတ်ကို မျက်စိဖြင့် မမြင်ကောင်း။ စိတ်ဖြင့်သာ သိအပ်၏။ လှုပ်ရှားခြင်းကိုသာ မျက်စိဖြင့်မြင်ကောင်း၏။ လက်ပြခေါ်ခြင်း၊ ခေါင်းညိတ်ခြင်း စသော ကိုယ် အမူအရာ အားလုံးသည် သူတပါးကို သိစေတတ်၏။ သူတပါးတို့ကလည်း ၎င်းအမူအရာ

အားလုံးကိုပြန်၍ သိကြသည်။ သို့ဖြစ်၍ သိစေတတ်သော အမှု အရာ၊ သိအပ်သော အမှုအရာထူးသည် ကာယဝိညတ်မည်၏ မှတ်။

ဝစီဝိညတ် အသံခေါ် သဒ္ဒရုပ်၏ အသံနေ အသံထား အမှုအရာထူးသည် ဝစီဝိညတ် မည်၏။ ၎င်း ဝစီဝိညတ်ကို မျက်မြင် နားကြား မဖြစ်ကောင်း၊ စိတ်ဖြင့်သာ သိအပ်၏။ အသံသဒ္ဒရုပ်ကိုသာ ကြားကောင်း၏။ အသံခါတ်၌ပါသော အသံနေ အသံထား ပေါ်ထွက်လာသော အဓိပ္ပါယ်သည် သူတပါးကို သိစေတတ်၊ သူတပါးတို့ကလည်း သိအပ်သော ကြောင့် ဝစီဝိညတ်မည်၏ မှတ်ပါလေ။ အဋ္ဌသာလိနိအဋ္ဌကထာ များ၌ ဥပမာများဖြင့် ကျယ်ဝန်းစွာလာ၏။ အလိုရှိမှု ထိုအဋ္ဌကထာများ၌ ယူကြ ပါကုန်။ ဤ၌ကား ကလေး သူငယ်များ နားလည်ရန်လိုအပ်သဖြင့် မရေးတော့။



မူလစာကိုယ် ၁၂ နိပ္ပန္နရုပ် ၁၀ ခုတို့၏ ပေါ့ပါးခြင်း၊ နူးညံ့ခြင်း၊ အမှု အလုပ်၌ ခိုင်ခံ့ခြင်း၊ ကာယဝိညတ်၊ ဝစီဝိညတ် ဤ ၅ ပါးတို့သည် ဝိကာရရုပ်မည်ကုန်၏။

အဓိပ္ပါယ် ၁၂ လဟုတာရုပ် နိပ္ပန္နရုပ် ၁၀ ပါးတို့၏ ပေါ့ပါးခြင်းသည် လဟုတာရုပ်မည်၏။ ရောဂါမရှိသူသည် ပေါ့ပါး သကဲ့သို့တည်း။ ၎င်း လဟုတာရုပ် ဖြစ်ခြင်းမှာ ဓါတ် ၄ ပါးညီညွတ်မျှတခြင်းပင်ဖြစ်၏။ အာပေါမိတ် လွန်လျှင် ကိုယ်ခန္ဓာလေးလန်ထိုင်းမှိုင်း၏။ လဟုတာရုပ်မဖြစ်။

မုဒုတာရုပ် နိပ္ပန္နရုပ် ၁၀ တို့၏ နူးညံ့ခြင်းသည် မုဒုတာရုပ် မည်၏။ ကောင်းစွာ ကြိတ်နယ်ပြီးသော သားရေကဲ့သို့တည်း။ ၎င်း မုဒုတာရုပ်ဖြစ်ခြင်းမှာလည်း ဓါတ် ၄ ပါး ညီညွတ် မျှတ

မှသာဖြစ်၏။ ပထဝီဓါတ်လွန်လျှင် ခန္ဓာကိုယ်ရုပ် ကြမ်းတမ်း ခက်မာ၏။ မုဒုတာရုပ်မဖြစ်နိုင်ပေ။

ကမ္မညတာရုပ် နိပ္ပန္နရုပ် ၁၀ ပါးတို့၏ အမှုလုပ်ငန်း၌ ခိုင်ခန့်ခြင်းသည် ကမ္မညတာရုပ် မည်၏။ လျော်ပြီး ဦးပြီးသော ရှေ့သည် အထူအရိုက် ခံသကဲ့သို့တည်း။ ၎င်းကမ္မညတာရုပ် ဖြစ်ခြင်းမှာလည်း ရှေးနည်းတူ ဓါတ် ၄ ပါး ညီညွတ် မျှတ ခြင်းပင်ဖြစ်၏။ ဝါယောဓါတ်လွန်လျှင် ခန္ဓာကိုယ်ရုပ် မခိုင်ခန့် တော့ပေ။ မကျန်းမာ ဟုလို။ ဗမာစကား၌ “ခန့်ကျန်းပါ ၏လော၊ ကျန်းမာပါ၏လော” မေးသော စကားကို ပါဠိ ဘာသာ၌ “ကစ္စိခမနီယံ” ဟု အသုံးပြုသဖြင့် ကမ္မညနှင့် ကမ္မနီယ အတူတူ ဖြစ်သောကြောင့် ခန္ဓာကိုယ် ကျန်းမာသော ရုပ်သည် ကမ္မညတာရုပ် မည်၏ ဟု မှတ်ပါလေ။ ။ဤရုပ် ၃ ပါးသည် အချင်းချင်း မစွန့်ကြဲ၊ အတူတကွသာဖြစ်ကြသည်။ ရှေးကံကြောင့် ဖြစ်သည် မဟုတ်။ စိတ်, ဥတု, အာဟာရတို့ကြောင့် ဖြစ်၏။ ထိုကြောင့် ကိုယ်ခန္ဓာ ခန့်ကျန်းမှု (ကျန်းမာရေး) ကို လိုက်စားအပ်သည်။ စိတ်ကိုချမ်းသာစေမြဲလျက် လက်တွေ့ ပြုပြင်, ဣရိယာပုတ်မျှတစေ၍လျော်သောအစာ အာဟာရကိုစား, အေး, အပူ ဥတုမျှတအောင်နေတတ်ပါလျှင် ဤပြခွဲပြီးရုပ် ၃ ပါး ဖြစ်၏။ ဤရုပ် ၃ ပါးအဖြစ်များလျှင် ကျန်းမာသူဖြစ်ရပေမည်။ ဗဟိဒ္ဓ တုံး, တိုင်, မြေကြီး, သစ်ပင်ရုပ်တို့၌ ထိုရုပ် ၃ ခု မရှိမှတ်လေ။

(ကာယဝိညတ်, ဝစီဝိညတ် ရှေး၌ပြခွဲပြီ။)

ဤကျန်းမာရုပ် ၃ ပါးနှင့်ကာယဝိညတ်, ဝစီဝိညတ် ၂ ပါး ပေါင်း ၅ ပါးသော ရုပ်တို့သည် ထူးသော အချင်းအရာဖြစ် သောကြောင့် ဝိကာရရုပ်မည်ကုန်၏။

မူလစာကိုယ် နိပ္ပန္နရုပ် ၁၀ တို့၏ စစဦးဖြစ်ခြင်း၊ နောက်၌ ထပ်ကာ
 ၁၃-၁၄ ထပ်ကာဖြစ်ခြင်း၊ ရင့်ကျက် ဆွေးမြေ့ခြင်း၊ မတည်မမြဲ
 ပျက်စီးသေကြေခြင်း၊ ဤ ၄ ပါးတို့သည် လက္ခဏာရုပ်
 မည်ကုန်၏။

အဓိပ္ပါယ် ဥပစယရုပ် ပရိသန္ဓေ အခါ၌ နိပ္ပန္နရုပ် ၁၀ ခု
 ၁၃-၁၄ တို့၏ ရှေးဦးစွာ ဖြစ်ခြင်းသည် ဥပစယရုပ်မည်၏။

သန္တတိရုပ် ပရိသန္ဓေအခါ၌ နိပ္ပန္နရုပ် ၁၀ ခုတို့၏ ရှေးဦးစွာ
 ဖြစ်သင့်သည့်ရုပ်၊ ဖြစ်ဦးနောက် ရှေးဖြစ်သည့်အတိုင်း ထပ်ကာ
 ထပ်ကာ အစဉ်မပြတ် ဖြစ်ခြင်းသည် သန္တတိရုပ်မည်၏။

ဥပမာ သောင်ပြင်၌ တူး အပ်သော လက်ယက်တွင်း
 (သဲတွင်း)၌ ရှေးဦးစွာ ရေထွက်၍ တွင်းပြည့်ခြင်းနှင့် ဥပစယ
 ရုပ်တူသည်။

နောက်ထပ် ထပ်၍ထပ်၍ ထွက်သောကြောင့် တွင်းလျှံ၍
 ရေစီးသွားခြင်းနှင့် သန္တတိရုပ်တူသည်။

အဋ္ဌသာလိနိဋ္ဌ အာစာယ၊ ဥပစယ၊ သန္တတိ ဟူ၍ ၃ မျိုး
 တနည်း။ နိဗ္ဗတ္တိ၊ ဝဗ္ဗိ၊ ပဝတ္တိ ဟူ၍ ၃ မျိုးငြိသေးသည်။ အာစာယ
 နှင့် နိဗ္ဗတ္တိရုပ်မှာ တဘဝ၌ မြစ်ဘူးသေးသော ရုပ်တို့၏ ဦးစွာ
 ဖြစ်ခြင်းတည်း။ ဥပစယနှင့် ဝဗ္ဗိရုပ်သည် ဦးစွာ ဖြစ်သောရုပ်တို့
 ထက် တိုးပွား၍ ဖြစ်ခြင်းတည်း။ သန္တတိနှင့် ပဝတ္တိရုပ်သည်
 ထိုစဖြစ်သောရုပ် ပြည့်စုံပြီးနောက် ဆက်ကာ ဆက်ကာမပြတ်
 ဖြစ်ခြင်းတည်း။ ပြဆိုခဲ့ပြီး ဥပမာ နှင့် လည်း ကိုက်ညီ လှ၏။
 ဤသင်္ဂြိုဟ်ကျမ်း၌ကား အာစာယကို ဥပစယ၌ ပေါင်း၍ ဥပစယ
 သန္တတိဟု ၂ မျိုးသာပြသတည်း။

ဇရတာရုပ် ဦးစွာစ၍ ဖြစ်သော၊ တိုး၍ဖြစ်သောနိဗ္ဗာန်ရုပ်
တို့၏ ရင့်ကျက်ဆွေးမြေ့၊ အိုမင်း၊ ရင့်ရော်ခြင်းသည် ဇရတာ
ရုပ်မည်၏။

အနိစ္စတာရုပ် ဖြစ်ရုံ၊ ရင့်ကျက်ရုံတို့၏ ပျက်စီးခြင်းသည်
အနိစ္စတာရုပ်မည်၏။

ဤ၌လိုရင်းအချုပ်မှာ

ဥပစယ သန္တတိရုပ် ၂ သည် ဇာတိ(ဖြစ်)ရုပ်၊ ဥပါဒ်ရုပ်။
ဇရတာသည် ဇရာ(တည်)ရုပ်၊ ဌီရုပ်။
အနိစ္စတာသည် မရဏ (ပျက်) ရုပ်၊ ဘင်ရုပ်။
၎င်း ၄ ပါးတို့သည် “ဤသင်္ခါရတရား မှန်သမျှ တို့သည်
ဖြစ်၊ တည်၊ ပျက်၊ သဘောရှိကြကုန်၏” ဟု ရုပ်တို့၏ မှတ်သား
ကြောင်းဖြစ်သောကြောင့် လက္ခဏာရုပ်မည်ကုန်၏။

ဤသို့လျှင်

အာကာသဓါတ်	ပရိစ္ဆေဒရုပ်....	၁	ပါး
ဝိညုတ်ရုပ်	၂ ပါး
ဝိကာရရုပ်	၃ ပါး
လက္ခဏာရုပ်	၄ ပါး

ဤ ၁၀ ပါးသော ရုပ်တို့သည် မိမိသဘောအားဖြင့် မပြီ
နိုင်သောကြောင့်၎င်း။ ကံ၊ စိတ်၊ ဥတု၊ အာဟာရတို့က မဖြစ်စေ
အပ် မပြီးစေအပ်သောကြောင့်၎င်း အနိဗ္ဗာန်ရုပ် မည်ကုန်၏။

နိဗ္ဗာန်ရုပ် ၁၀၂
အနိဗ္ဗာန်ရုပ် ၁၀၂ } ရုပ် ၂၀ ပါး။

မူလစာကိုယ် ဘြူရုပ် ၂၀ ပါးသည် အမည် အားဖြင့် ၁၁ မျိုး
 ၁၅ သရုပ် အားဖြင့် ၂၀ ပါးရှိ၏။ အဘယ် သို့ နည်း။
 ဘူတရုပ်, ပသာဒရုပ်, ဝိသယရုပ်, ဘာဝရုပ်, ဟဒယ
 ရုပ်, ဇီဝိတရုပ်, အာဟာရရုပ် (၇ မျိုး၌ နိပ္ပန္နရုပ် ၁၀ ပါး) ပရိစ္ဆေဒ
 ရုပ်, ဝိညုတ်ရုပ်, ဝိကာရရုပ်, လက္ခဏရုပ် (၄ မျိုး၌ အနိပ္ပန္နရုပ် ၁၀
 ပါး) ဤသို့ နာမည် ၁၁ မျိုး သရုပ် ၂၀ ပါးဖြစ်သည်။

အဓိပ္ပာယ် ၁၅	၁	ဘူတရုပ်	၄	} နိပ္ပန္နရုပ် ၁၀ ပါး
	၂	ပသာဒရုပ်	၅	
	၃	ဝိသယရုပ် (၇-၃)=	၄	
	၄	ဘာဝရုပ်	၂	
	၅	ဟဒယရုပ်	၁	
	၆	ဇီဝိတရုပ်	၁	
	၇	အာဟာရရုပ်	၁	
	၈	ပရိစ္ဆေဒအာကာသရုပ်	၁	} နိပ္ပန္နရုပ် ၁၀ ပါး
	၉	ဝိညုတ်ရုပ်	၂	
	၁၀	ဝိကာရရုပ်(၅-၂)=	၃	
	၁၁	လက္ခဏရုပ်	၄	

ဤသို့ အမည်အားဖြင့် ၁၁-မျိုး၊ သရုပ်အားဖြင့် ၂၀ ပါး
 ဖြစ်သတည်း။

ရူပသမုဒ္ဒေသပြီးပြီ။

၂။ ရူပဝိဘာဝ

မူလစာကိုယ် အလုံးစုံရုပ် ၂၀ ပါးတို့သည် အဟေတုက, သပ္ပစ္စယ, ၁၆ - ၁၇ သာသဝ, သင်္ခတ, လောကီယ, ကာမာဝစရ, အနာရမဏ, အပ္ပဟာတဗ္ဗတို့သာတမျိုးတည်းဖြစ်ကြကုန်၏။ အဇ္ဈတ္တိကရုပ် ဗာဟိရရုပ် စသည်ဖြင့်ကား များစွာကွဲပြားကြကုန်၏။ အဘယ်သို့နည်း။

ပသာဒရုပ် ၅ ပါးသည် အဇ္ဈတ္တိကရုပ်မည်၏။ ကျန် ရုပ် ၂၃ ပါးတို့သည် ဗာဟိရရုပ်မည်ကုန်၏။

(နောက်၌ မူလစာကိုယ်များမရေးတော့ပဲ အဓိပ္ပာယ်ဆက်ရေးပေအံ့။)

အဓိပ္ပာယ် ဖောက်ပြန် တတ်သော ရုပ် ၂၀ ပါး တို့သည်။ ၁၆ - ၁၇ ၁။ လောဘ ဒေါသ စသော ဟိတ် ၆ ပါး မရှိသောကြောင့် အဟေတုကဓမ္မ တို့သာဖြစ်ကုန်၏။ သဟေတုကဓမ္မ မဟုတ်ကြကုန်။

၂။ ကံ, စိတ်, ဥတု, အာဟာရ, အကြောင်းတရားကြောင့် ဖြစ်သောကြောင့် သပ္ပစ္စယဓမ္မ တို့သာဖြစ်ကုန်၏။ အပ္ပစ္စယဓမ္မ မဟုတ်ကြကုန်။

၃။ အာသဝေါတရား ၄ ပါးတို့၏အာရုံဖြစ်သောကြောင့် သာသဝဓမ္မ တို့သာဖြစ်ကုန်၏။ အနာသဝဓမ္မမဟုတ်ကြကုန်။

၄။ ကံ, စိတ်, ဥတု, အာဟာရ အကြောင်းတရားတို့သည် ပြု ပြင် အပ် သော ကြောင့် သင်္ခတဓမ္မ တို့ သာ ဖြစ် ကုန် ၏။ အသင်္ခတဓမ္မ မဟုတ်ကြကုန်။

၅။ လောက၌ အကျုံးဝင်သောကြောင့် လောကီယဓမ္မ တို့သာ ဖြစ်ကုန်၏။ လောကုတ္တရာဓမ္မတို့ မဟုတ်ကုန်။

၆။ ကာမတဏှာ၏ ကျက်စားရာ အာရုံအဖြစ်ဖြင့် ကာမ
၌သာ အကျိုးဝင်သောကြောင့် ကာမာဝဓရဓမ္မတို့သာ
ဖြစ်ကုန်၏။ မဟဂ္ဂတဓမ္မအပ္ပမာဏဓမ္မတို့ မဟုတ်ကြကုန်။

၇။ အာရုံကိုမယူတတ်။ ဝါ၊ အာရုံများကို အာရုံမပြုတတ်
သောကြောင့် အနာရမဏဓမ္မတို့သာ ဖြစ်ကုန်၏။ အာရမဏိက
ဓမ္မတို့မဟုတ်ကြကုန်။

၈။ ဝိပဿနာဉာဏ် မဂ်ဉာဏ် တို့ဖြင့် မပယ်အပ်သော
ကြောင့် အပ္ပဟာတဗ္ဗဓမ္မတို့သာ ဖြစ်ကုန်၏။ ပဟာတဗ္ဗဓမ္မတို့
မဟုတ်ကြကုန်။

ဤသို့ ရုပ် ၂၀ ပါးတို့သည် (ကေဝိဓ) တမျိုးတည်းသာ
ဖြစ်ကြကုန်၏။ ထို့ကြောင့် ကေဝိဓနည်းဟု သိရှိဟန်ရှိ၏။

ဒုဝိဓနည်း

(၁) အဇ္ဈတ္တိက, ဗာဟိရရုပ်

ရုပ် ၂၀ ပါးတွင် ပသာဒရုပ် ၅ ပါးတို့သည် ခန္ဓာကိုယ်
အတ္တ၌သာဖြစ်သောကြောင့် အဇ္ဈတ္တိကရုပ် မည်ကုန်၏။ ကြွင်း
သောရုပ် ၂၃ ပါးတို့သည် ခန္ဓာကိုယ် အတ္တမဟုတ်သော ဝတ္ထု
၌လည်းဖြစ်သောကြောင့် ဗာဟိရရုပ် မည်ကုန်၏။

တနည်း၊ ခန္ဓာကိုယ် အတ္တ၌ ကျေးဇူး များသောကြောင့်
ပသာဒရုပ် ၅ ပါးသည် အဇ္ဈတ္တိကရုပ် မည်၏။ ကြွင်းသော
ရုပ် ၂၃ ပါးတို့သည် ခန္ဓာကိုယ် အတ္တ၌ ကျေးဇူး မများ
သောကြောင့် ဗာဟိရရုပ်မည်ကုန်၏။

(၂) ဝတ္ထု, အဝတ္ထုရုပ်

ပသာဒရုပ် ၅ ပါး၊ ဟဒယရုပ် ၁ ပါး၊ ဤ ၆ ပါးသော ရုပ်တို့သည် စိတ် စေတသိက်တို့၏ မှီရာဖြစ်သောကြောင့် ဝတ္ထု ရုပ်မည်ကုန်၏။ ကြွင်းသော ၂၂ ပါးသော ရုပ်တို့သည် အဝတ္ထုရုပ်မည်ကုန်၏။

(၃) ဒွါရ, အဒွါရရုပ်

ပသာဒရုပ် ၅ ပါး၊ ဝိညတ်ရုပ် ၂ ပါး၊ ဤ ၇ ပါးသော ရုပ်တို့သည် (လူတို့၏ ဝင်ရာ ထွက်ရာ တံခါးကဲ့သို့) စိတ် စေတသိက်တို့၏ ဝင်ထွက် သွားလာရာ ဖြစ်သောကြောင့် ဒွါရ ရုပ် မည်ကုန်၏။ ကြွင်းသော ၂၁ ပါးသော ရုပ်တို့သည် အဒွါရရုပ် မည်ကုန်၏။

(၄) ဣန္ဒြိယ, အနိန္ဒြိယရုပ်

ပသာဒရုပ် ၅ ပါး၊ ဘာဝရုပ် ၂ ပါး၊ ဇိဝိတရုပ် ၁ ပါး၊ ဤ ၈ ပါးသော ရုပ်တို့သည် မိမိနှင့်အတူဖြစ်သော ရုပ်တို့ကို အစိုးရ၍ အကြီးအမှူးဖြစ်သောကြောင့် ဣန္ဒြိယရုပ်မည်ကုန်၏။ ကြွင်းသော ၂၀ သောရုပ်တို့သည် အနိန္ဒြိယရုပ် မည်ကုန်၏။

(၅) ဥပါဒိန္ဒ, အနုပါဒိန္ဒရုပ်

ဣန္ဒြိယရုပ် ၈ ပါးသည်ပင် ကံတရားတို့သည် (အသင်တို့ သည် ငါတို့၏ အကျိုးတရားတွေပါဟု) ယူအပ် သောကြောင့် ဥပါဒိန္ဒရုပ်မည်၏။ ကြွင်းသော ၂၀ သောရုပ်တို့သည် အနု ပါဒိန္ဒရုပ် မည်ကုန်၏။

(၆) သြဠာရိက, သုခုမရုပ်

ပသာဒရုပ် ၅ ပါး၊ ဝိသယရုပ် ၇ ပါး၊ ပေါင်း ၁၂ ပါး
သော ရုပ်တို့သည် ထင်ရှားကြမ်းတမ်း သောကြောင့် သြဠာ
ရိကရုပ်မည်ကုန်၏။ ကြွင်းသော ၁၆ ပါးသော ရုပ်တို့သည်
သိမ်မွေ့နူးညံ့သောကြောင့် သုခုမရုပ် မည်ကုန်၏။

(၇) သန္တိကေ, ဒူရေရုပ်

ပြခဲ့ပြီးရုပ် ၁၂ ပါး တို့သည် သိဘို့ရန် နီးသော ကြောင့်
သန္တိကေရုပ် မည်ကုန်၏။ ကြွင်း ၁၆ ပါးတို့သည် သိဘို့ရန်
ဝေးသောကြောင့် ဒူရေရုပ် မည်ကုန်၏။

(၈) သပ္ပဋိဃ, အပ္ပဋိဃရုပ်

၎င်းရုပ် ၁၂ ပါးတို့သည် ထိခိုက်တတ်သော ရုပ်ဖြစ်သော
ကြောင့် သပ္ပဋိဃရုပ်မည်ကုန်၏။ ကြွင်း ၁၆ ပါးတို့သည်မထိ
ခိုက်တတ်သော ရုပ်ဖြစ်သောကြောင့် အပ္ပဋိဃရုပ်မည်ကုန်၏။

(၉) သနိဒဿန, အနိဒဿနရုပ်

ရူပါရုံ ၁ ခုသည် မြင်ကောင်းသောကြောင့် သနိဒဿန
ရုပ်မည်၏။ ကြွင်းသောရုပ် ၂၂ ခုတို့သည် မမြင်ကောင်းသော
ကြောင့် အနိဒဿနရုပ် မည်ကုန်၏။

(၁၀) ဂေါစရက္ခါဟက, အဂေါစရက္ခါဟကရုပ်

ပသာဒရုပ် ၅ ပါးတို့သည် အာရုံကို ယူတတ်သောကြောင့်
ဂေါစရက္ခါဟကရုပ်မည်ကုန်၏။ ကြွင်းသော ၂၃ ပါးသောရုပ်တို့
သည် အာရုံကို မယူတတ်သော ကြောင့် အဂေါစရက္ခါဟက
ရုပ်မည်ကုန်၏။

(၁၁) သမ္ပတ္တ, အသမ္ပတ္တရုပ်

ထိုပသာဒရုပ် ၅ ပါးတို့တွင်စက္ခု, သောတ, ၂ ပါးတို့သည် ယူအပ်သော အာရုံတို့သည် မထိရောက်သောကြောင့်အသမ္ပတ္တ ရုပ်မည်ကုန်၏။ ဃာန, ဇိဝှါ, ကာယ ၃ ပါးတို့သည် ယူအပ် သော အာရုံ တို့သည် ထိခိုက်လာသောကြောင့် သမ္ပတ္တရုပ် မည်ကုန်၏။

(၁၂) အဝိနိဗ္ဗောဂ, ဝိနိဗ္ဗောဂရုပ်

ဓါတ် ၄ ပါး၊ ရူပါရုံ, ဝန္ဓာရုံ, ရသာရုံ, သြဇာ။ ဤ ၈ ပါး သောရုပ်တို့သည် ခွဲခြား၍မရသောကြောင့် အဝိနိဗ္ဗောဂရုပ်မည် ကုန်၏။ ကြွင်းသောရုပ် ၂၀ တို့သည် ခွဲခြား၍ ရသောကြောင့် ဝိနိဗ္ဗောဂရုပ်မည်ကုန်၏။

ရုပ်တုံး ခြပ် အစိုင်အခဲများကို ထုခွဲသော် ကလာပ တို့၏ အပေါင်းဖြစ်နေသော ရုပ်တို့သာခွဲ၍ရ၏။ နောက်ဆုံးအနည်းဆုံး အဋ္ဌကလာပဟူသော ပြခွဲပြီး အဝိနိဗ္ဗောဂရုပ် ၈ ခုသည်ကား ထုခွဲ၍မကြေကွဲတော့။ မကြေကွဲနိုင်ပြီ။ ထိုကြောင့် အသေးငယ် ဆုံး ပရမာဏုမြူ၌ ထိုဓါတ် ၈ ပါးတို့၏ (ကလာပ) အပေါင်း အစည်းပါသည်မှတ်။ သို့ဖြစ်၍ ပရမာဏုမြူ ဟုခြပ်သဏ္ဍာန်ပေါ် နေပေပြီ။ ရုပ်အစစ်မှာ အနည်းငယ်မျှ ခြပ်ဏ္ဍာန်မရှိပေ။ အမူ အရာသတ္တိမျှသာဖြစ်၏။ ခြပ်သဏ္ဍာန် ပေါ်လာမူကား ရုပ်စစ် အမူအရာသတ္တိ၏ ကလာပအားဖြင့်ဥပါဒ်ဖြစ်ပေါ်လာပြီးမှတ်။ ရုပ်တို့၏ ဥပ္ပါဒသည် ကလာပပင်ဖြစ်၏။ ကလာပရောက်လျှင် လည်းဥပ္ပါဒ်ဖြစ်ပြီဟု အပြန်အလှန်သိအပ်၏။

ရူပဝိဘာဂပြီးပြီ။

၃။ ရူပသမုဒ္ဓာန်

မူလစာကိုယ် ၂၇-၂၀ ကံ, စိတ်, ဥတု, အာဟာရ ဤ ၄ ပါးတို့သည် ရုပ်ဖြစ်ခြင်း၏ အကြောင်းတို့မည်ကုန်၏။
 ထို ၄ ပါးတို့တွင် ကာမာဝစရကုသိုလ် ၈, အကုသိုလ် ၁၂, ရူပါဝစရကုသိုလ် ၅, ဤ ၂၅ ပါးသောကုသိုလ်ကံ, အကုသိုလ်ကံတို့သည် ပြုပြင်စီရင်အပ်သော အဇ္ဈတ္တိက သန္တာန်၌ကံလျှင်ဖြစ်ကြောင်း ရှိသော ရုပ်တို့ကို (၀၁) ကမ္မဇရုပ်တို့ကို ပဋိသန္ဓေစိတ်၏ ဥပါဒ်မှစ၍ ခဏတိုင်း ခဏတိုင်းဖြစ်စေ၏။

အဓိပ္ပါယ် ၂၇-၂၀ ရုပ်ကိုဖြစ်စေဟပ်သော အကြောင်းတရားတို့သည် ကံ, စိတ်, ဥတု, အာဟာရဟူ၍ ၄ ပါးရှိကုန်၏။ ထိုတွင်ကံဆိုသည်မှာ အတိတ်ဖြစ်သော ကုသိုလ်, အကုသိုလ် ၂၀, ရူပကုသိုလ် ၅, ဤ ၂၅ ပါးတည်း။ အရူပကုသိုလ် ၄ ပါး, မဂ်ကုသိုလ် ၄ ပါးတို့သည် ရုပ်ကိုမဖြစ်စေကြသဖြင့် ရုပ်ကိုဖြစ်စေတတ်သောဤအရာဌာန၌ကံဟူ၍ မကောက်ယူရပေ။

ရှေ့အတိတ်က ၂၅ ပါးကြောင့် ဖြစ်သော ကမ္မဇရုပ်တို့သည် ပဋိသန္ဓေစိတ်၏ ဖြစ်စေ ဥပါဒ်မှစ၍ (ဥပါဒ် ဝိဘင်္ဂ) ခဏတိုင်း ခဏတိုင်း ဖြစ်ကြကုန်၏။ ထိုခဏတိုင်း ခဏတိုင်း ဖြစ်ကြသော ကမ္မဇရုပ်တို့သည် နာမ်တရား ၁၇ ချက်တို့၏ ဖြစ်, တည်, ပျက်, ကြာသလောက် အသက်ရှည်ကြ ကုန်၏။ ထိုကြောင့် ရှေ့ဖြစ်ရင်နှင့် နောက်ခဏတိုင်း ခဏတိုင်းဖြစ်သော ရုပ်တို့သည် ထပ်လျက် ရှိကြကုန်၏။ ထိုကြောင့် အလုံးအခဲ သဏ္ဍာန် ခြင်္သေ့ပေါ်လာလေသည်။ ဥပါဒ်, ၌ ဖြစ်သောရုပ်သည်

နာမ်သက် ၁၇ ချက်၏ ဘင်မှာချုပ်၏။ ဦး၌ စ၍ ဖြစ်သော ရုပ်သည် နာမ်သက် ၁၇ ချက်၊ နောက်တချက်၏ ဥပါဒ်မှာချုပ်၏။

ဘင်၌ စ၍ဖြစ်သောရုပ်သည် နာမ်သက် ၁၇ ချက် နောက်တချက်၏ ဦး မှာချုပ်၏။

(ပထမစိတ် ၁ လုံး၏ ဥပါဒ်၊ ဦး၊ ဘင်၊ ၌ စဖြစ်သောရုပ် ပြီးပြီ။)

နောက် ဒုတိယစိတ် ၁ လုံး၏ ဥပါဒ်၌ စဖြစ်သော ရုပ်သည်လည်းနာမ်သက် ၁၇ ချက်၏ ဘင်မှာချုပ်၏။ ဦး၌စ၍ ဖြစ်သောရုပ်သည် နာမ်သက် ၁၇ ချက်၊ နောက်တချက်၏ ဥပါဒ်မှာချုပ်၏။ ဘင်၌ စ၍ ဖြစ်သောရုပ်သည် နာမ်သက် ၁၇ ချက်၊ နောက်တချက်၏ ဦး မှာချုပ်၏။ ဤနည်းအတိုင်း ရုပ်တို့သည် အမြီးဆက် ခေါင်းဆက်ဖြစ်ကြကုန်၏။ တဘက်ပါ ပုံစံကိုကြည့်ပါ။

ပုံစံ - ၁

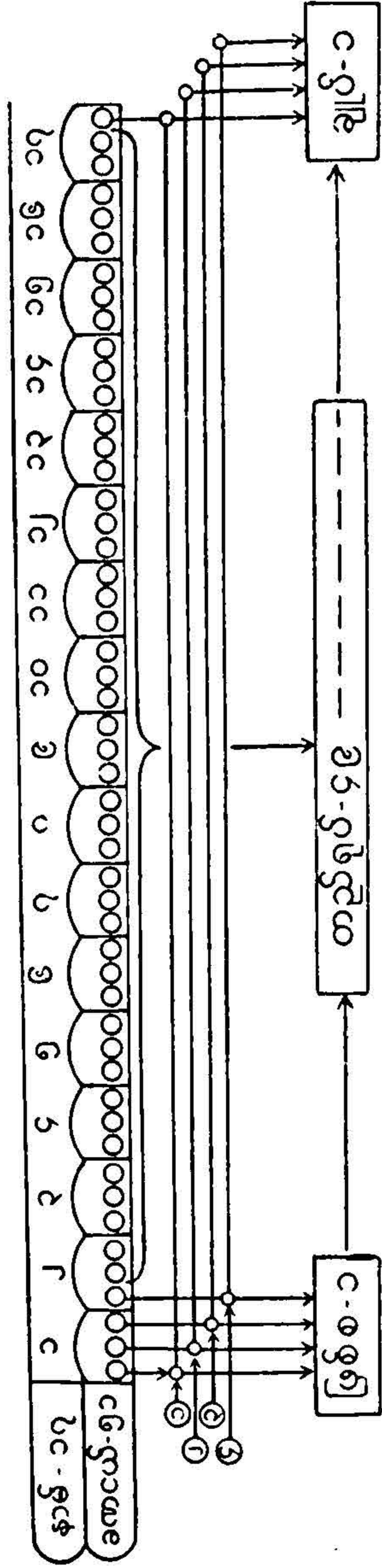

(၁) ပုံနှိ ရှင်းလင်းချက်

(၀၀၀၀) ဤကဲ့သို့ ပြထားသော အလုံးကလေးများသည် နာမ်သက်၏ (ဥပမာ ၅၅, ၅၆)
 ဝါးများ ဖြစ်၏။ ရှိတခုသည် ဤကဲ့သို့ နာမ်သက်ပေါင်း ၁၇ ချက်၊ ဝါးကလေးပေါင်း
 ၅၂ ချက်ရှိသည်။ ၁-နံပါတ်ရပ်ဖြစ်၍ မချုပ်မီ ၅၅ နံပါတ် ၂ ရပ်သည်စ၍
 ဖြစ်၏။ ၄၆-၁-၁-နံပါတ်ရပ်များ မချုပ်မီ ၂ နံပါတ်ရပ်သည် ၁ နံပါတ်၏ ၅၅၊ ၂ နံပါတ်၏
 ၅၆ ဝါးမှစ၍ ဖြစ်ပြန်၏။ ထိုနောက် ၄ နံပါတ်ရပ်သည် ၁, ၂, ၃ နံပါတ်တို့၏ ၅၅ ဝါးမှစ၍
 ဖြစ်ပြန်၏။ ဤအတိုင်း ဤကဲ့သို့ အမျိုးမျိုးကလေးများကို အမြီးဆက်ခေါင်းဆက် ကြိုးကုန်သကဲ့သို့
 ဆက်စပ်လျက် ထပ်နေကြသည်။

ဤ၌ အကျဉ်းချုပ်မှာ

ကံ=ကုသိုလ်ကံ, အကုသိုလ်ကံ ၂၅ ပါး။

ကမ္မဇရုပ်=ပသာဒရုပ် ၅၊ ဘာဝရုပ် ၂၊ ဟဒရုပ် ၁။

ဇီဝိတရုပ် ၁၊ ပေါင်း ၉ ပါးသောရုပ်များနှင့်

မူလဂေါတ် ၄ ပါး၊ ဝဏ္ဏ, ဝန္ဓ, ရသ, ဩဇာ, အာကာသဂေါတ်
ဤ ၉ ပါးသော ရုပ်များ ပေါင်း ၁၀ ပါး။

ဧကန်ကမ္မဇရုပ်	၉	} ကမ္မဇရုပ် ၁၀။
အနေကန်ကမ္မဇရုပ်	၉	

မူလစာကိုယ် အရူပဝိပါက် ၄၊ ဒွေပဉ္စဝိညာဏ် ၁၀၊ ဤ ၁၄ ပါး
၂၉ ကြံ့ထားသော စိတ် ၇၅ ပါးသည် စိတ်လျှင်ဖြစ်
ကြောင်းရှိသော ရုပ်တို့ကို (ဝါ) စိတ္တဇ ရုပ်များကို
ပဋိသန္ဓေ၏ နောက် အစဆုံး ဘဝင်စိတ်၏ ဥပါဒ်မှစ၍ ဥပါဒ်တိုင်း၊
ဥပါဒ်တိုင်းဖြစ်စေ၏။ (ဋီ, ဘင်, တို့၌ မဖြစ်စေ)။

အဓိပ္ပါယ် ရုပ်ကိုဖြစ်စေတတ်သော စိတ်မှာ ၇၅ ပါးရှိ၏။
၂၉ ပဉ္စဝိညာဏ် ၁၀ နှင့်အရူပဝိပါက် ၄၊ ပေါင်း ၁၄
ပါးတို့က ရုပ်ကို မဖြစ်စေနိုင်။ အာယုကြောင့်
ဆိုသော် စိတ်အား နည်းသောကြောင့် ဖြစ်၏။ ဈာန်အင်္ဂါ
ဖြစ်သော ဝိတက်, ဝိစာရ, ဝီတိ, သုခတို့မပါသော စိတ်များ
သည် စိတ်အားနည်း၏။ အားနည်းသော အချို့သော စိတ်များ
လည်းရှိသေး၏။ ထိုစိတ်များမှာ ပဋိသန္ဓေစိတ် (ဘဝသစ်ဖြစ်စ
စိတ်) နှင့် ရဟန္တာပုဂ္ဂိုလ်၏ စုတိစိတ်များတည်း။ ၎င်းစိတ်တို့
သည်လည်း အားနည်းသဖြင့် ရုပ်ကို မဖြစ်စေနိုင် ကြကုန်။

သို့ရာတွင် ရုပ်ကိုဖြစ်စေနိုင်သော စိတ်အရေ အတွက်၌ ဘဝင် ကိစ္စတပ်ခိုက် (ပဋိသန္ဓေ စိတ်မျိုးက) ရုပ်ကို ဖြစ်စေ သဖြင့် ပဋိသန္ဓေစိတ် ၉ ကိုမနုတ်ရ။ ထိုကြောင့်ရုပ်ကိုဖြစ်စေနိုင်သော စိတ် (ပဉ္စဝိညာဏ်နှင့် အရူပဝိပါက် ပေါင်း ၁၄ ပါးသာ နုတ်၍) ၇၅ ပါးဖြစ်သည်။



**စိတ်သည် အဘယ်အခါမှစ၍
ရုပ်ကိုဖြစ်စေသနည်း**

ဘဝသစ်၌ ပဋိသန္ဓေစိတ်နောက် (ဘဝသစ်၌ ၂ ခုမြောက်) အစဆုံးဘဝင်စိတ်၏ ဥပါဒ်မှစ၍ ရုပ်ကိုဖြစ်စေသည်။ သို့ရာတွင် ခဏငယ် ၃ လုံး၌ မဖြစ်စေ၊ ဥပါဒ်ခဏ တခုသာ ဖြစ်စေ၏။ နောက်၌ကား စိတ်ဖြစ်တိုင်းဖြစ်တိုင်း ဥပါဒ်ခဏ၌ ဖြစ်စေသည်။

၎င်းစိတ္တဇရုပ်သည် ပထမဘဝင်၏ ဥပါဒ်မှ အစပြု၍ စိတ် တို့၏ ဥပါဒ်တိုင်း ဥပါဒ်တိုင်း ဖြစ်၍ စုတိဘိုင်အောင်ပင်ဖြစ်၏။ ပဋိသန္ဓေစိတ်သည် စိတ္တဇရုပ်ကို မဖြစ်စေနိုင်။ စိတ္တဇရုပ်တို့ သည် ပဋိသန္ဓေစိတ် အခိုက်၌ မဖြစ်ကြကုန်။ တဘက်ပါပုံစံကို ကြည့်ပါ။

ပုံစံ-၂။

ဘဝသစ်အစ	ပ	ဒု	တ	စ	ပဉ်	ဆဋ္ဌိ	သုဗ	သုဗ	အဋ္ဌိ	နဝ-စသည်
ပဋိသန္ဓေ	ဘဝ၌	ဘဝ၌	ဘဝ၌	ဘဝ၌	ဘဝ၌	ဘဝ၌	ဘဝ၌	ဘဝ၌	ဘဝ၌	X X X X
၀ ၀ ၀	၀ ၀ ၀	၀ ၀ ၀	၀ ၀ ၀	၀ ၀ ၀	၀ ၀ ၀	၀ ၀ ၀	၀ ၀ ၀	၀ ၀ ၀	၀ ၀ ၀
ဥ-ဋ္ဌိ-ဘ	ဥ-ဋ္ဌိ-ဘ*	ဥ-ဋ္ဌိ-ဘ*	ဥ-ဋ္ဌိ-ဘ*	ဥ-ဋ္ဌိ-ဘ*	ဥ-ဋ္ဌိ-ဘ*	ဥ-ဋ္ဌိ-ဘ*	ဥ-ဋ္ဌိ-ဘ*	ဥ-ဋ္ဌိ-ဘ*	ဥ-ဋ္ဌိ-ဘ*	** * *

(၂) ပုံ၌ ရှင်းလင်းချက်

ပဋိသန္ဓေစိတ်နေဘဝ ပထမဘဝစိတ်၏ ဥပါဒ်တိုင်း ဥပါဒ်တိုင်း (ခယးပွင့်ပြုထားသည်) ရှင်ကို ဖြစ်စေသည်။ တဘဝလုံး စိတ်တိုင်း ဖြစ်တိုင်း၏ ဥပါဒ်အထာ ဥပါဒ်အထာကို စုတိစိတ် ကျအောင်မြင်မြင်ပေါ့ပေါ့။

ဤ၌ အကျဉ်းချုပ်မှာ

စိတ်=၇၅ (ပဉ္စဝိညာဏ် ၁၀၊ အရူပဝိပါက် ၄ မပါ)
စိတ္တဇရုပ်=ဝိညတ်ရုပ် ၂ ပါးနှင့် သဒ္ဓါရုံ၊ လဟုတာ၊ မုဒုတာ၊
ကမ္မညတာ၊ ဓါတ် ၄ ပါး၊ ဝတ္ထု၊ ဝန္ဓု၊ ရသ၊ ဩဇာ၊ အာကာသ၊ ဓါတ်
ဤ ၁၃ ပါးသောရုပ်များဖြစ်သည်။

ကေနိစိတ္တဇ
အနေကန်စိတ္တဇ ၁၃ } စိတ္တဇရုပ် ၁၅ ပါး။

ထိုရုပ်ကိုဖြစ်စေသော စိတ် ၇၅ ပါးတို့တွင်

မူလစာကိုယ် အပ္ပနာဇော ၂၆ ပါးတို့သည် ဣရိယာပုတ်ကို
၃၀-၃၂ ခိုင်စေ၏။

ဝုဠောခေါ် မနောဒွါရာဝဇ္ဇန်းစိတ် ၁၊ ကာမဇော ၂၉၊ အဘိညာဏ်
စိတ် ၂၊ ပေါင်း ၃၂ ပါးသောစိတ်တို့သည် ကာယဝိညတ်၊ ဝစိဝိညတ်ကို
လည်းဖြစ်စေ၏။ ဣရိယာပုတ်ကိုလည်းခိုင်စေ၏။

သောမနဿဇောစိတ် ၁၃ ပါးတို့သည် ရယ် ရှင် ခြင်း ကို လည်း
ဖြစ်စေ၏။ ဝိညတ်ကို၎င်း၊ ဣရိယာပုတ်ကို၎င်း ဖြစ်စေ၏။

အဓိပ္ပါယ် ရုပ်ကိုဖြစ်စေသော စိတ် ၇၅ ပါးတို့တွင် အပ္ပနာ
၃၀-၃၂ ဇော ၂၆ ပါးတို့သည် လျောင်း၊ ထိုင်၊ ရပ်၊ သွား၊
ဣရိယာပုတ် ၄ ပါးကိုသာ ခိုင်စေ၏။ ဝိညတ်ကို မဖြစ်စေ၊
ရယ်ရှင်ခြင်းကိုလည်း မဖြစ်စေ။ ၃၂ ပါးသော စိတ်တို့သည်
ဣရိယာပုတ် ၄ ပါးကို၎င်း၊ ဝိညတ်ကို၎င်း ဖြစ်စေ၏။
၁၃ ပါးသော သောမနဿစိတ်တို့သည်ကား ဣရိယာပုတ်၊
ဝိညတ်၊ ရယ်ရှင်ခြင်း ၃ ပါးလုံးကို ဖြစ်စေနိုင်၏ ဟူလို။

အထူးမှတ်သားရန်အချက်

အပ္ပနာဇော ၂၆ ပါးတို့သည် လျောင်း၊ ထိုင်၊ ရပ် ဟူသော ဣရိယာပုတ် ၃ ပါးကိုသာဖြစ်စေ၏။ သွားခြင်း ဣရိယာပုတ်ကို မဖြစ်စေနိုင်။ အဘယ်ကြောင့်ဆိုသော် သွားခြင်း ဣရိယာပုတ်၌ ကာယဝိညတ် ပါဝင်၍ ကာယဝိညတ်နှင့် ကင်းသော သွားခြင်းမည်သည် မရှိပေ။ အပ္ပနာဇောကလည်း ဝိညတ်ကို ဖြစ်စေရန် မစွမ်းနိုင်သောကြောင့်တည်းဟု လယ်တီ ဆရာတော် ဘုရား အမိန့်ရှိလေသည်။

ဣရိယာပုတ်ဟူသည် သွားခြင်းစသော ထိုထိုအခိုက်အတန့် ထူးဖြင့် ဖြစ်သော ရုပ်တရားများဖြစ်၏။ ရုပ်တရားမှ လွတ်သော ဣရိယာပုတ်မရှိပေ။ သို့ရာတွင် အချို့သောစိတ်သည် ရုပ်သာမညကိုသာ ဖြစ်စေနိုင်၏။ ထိုထက်အလွန်မဖြစ်စေနိုင်၊ အချို့သောစိတ်သည် အခြားစိတ်တို့၏ အစွမ်းဖြင့် ဖြစ်ပြီးသော ဣရိယာပုတ်ကို စောင့်ရှောက် နိုင်၏။ မဖြစ်သေးသော ဣရိယာပုတ်ကို ဖြစ်စေရန် မတတ်နိုင်၊ အချို့သောစိတ်သည် ဝိညတ်ကိုဖြစ်စေ၍ မဖြစ်သေးသော ဣရိယာပုတ်ကိုလည်း ဖြစ်စေနိုင်၏။ ထိုကြောင့် အထက်ထက်ကိစ္စကို စွမ်းဆောင်နိုင်သောစိတ်တို့သည် အောက်အောက်ကိစ္စကို စွမ်းဆောင်နိုင်သည် သာလျှင်တည်းဟု နှလုံးသွင်းလျက် ဤနိပါတ် ၃၀, ၃၁, ၃၂ ပါဠိတို့ကို ရှင်အနုရုဒ္ဓါ ပြဆိုခဲ့လေသည်။

အကျဉ်းချုပ်သရုပ်မှာ

၁။ ရုပ်ကိုသာဖြစ်စေတတ်သောစိတ် ၂ အဟိတ်မှပဉ္စဒါရာဝဇ္ဇန်း ၁။
၆ = ၂ သမ္ပုဋ္ဌိစွာန်း ၂၊ သန္တိရဏ ၃။
၁၃ = မဟာဝိပင်္ဂါ ၈၊ ရူပဝိပင်္ဂါ ၅။
ပေါင်း - ၁၉။

၂။ ရုပ်, ဣရိယာပုတ်ကို ဖြစ်စေသောစိတ် ၂၆ = အပ္ပနာဇော ၂၆။

၃။ ရုပ်, ဣရိယာပုတ်, ဝိညတ်ကိုဖြစ်စေ
သောစိတ် ၃၂ = မနောဒွါရာဝဇ္ဇန်း ၁။
ကာမဇော ၂၉။
အဘိညာဏ် ၂။
ပေါင်း - ၃၂။

၄။ ရုပ်, ဣရိယာပုတ်, ဝိညတ်,
ရယ်ရှင်ခြင်းကိုဖြစ်စေသောစိတ် ၁၃ = လောဘ သောမနဿ ၄။
မဟာကုသိုလ် ၄။
မဟာကြိယာ ၄။
ဟသိတုပ္ပါဒ် ၁။
ပေါင်း ၁၃။
အားလုံးပေါင်း - ၉၀။

မှတ်ချက်။ ။ စိတ်ပေါင်း ၉၀ ဖြစ်ရာ၌ သောမနဿဇော
၁၃ ခုသည် ကာမဇော ၂၉ တွင် ပါဝင်ပြီးဖြစ်၍။ အဘိညာဏ်
ဒွေးသည်လည်း အပ္ပနာဇော ၂၆ တွင် ပါဝင်ပြီး ဖြစ်သည်။
ထိုကြောင့် ၎င်း ၁၅ ခုကို နုတ်သော် ရုပ်ကို ဖြစ်စေနိုင်
သော စိတ်ပေါင်း ၇၅ ဖြစ်သည်။ ထိုတွင် မဟာဝိပင်္ဂါ
စိတ် ၈ ခုနှင့် ရူပ ဝိပင်္ဂါ ၅ ခု၊ ဥပေက္ခာသန္တိရဏ ၂ ခု
ပေါင်း ၁၅ ခုတို့သည်၊ ပဋိသန္ဓေကိစ္စ, စုတိကိစ္စ တပ်သော

အခါ ရုပ်ကို မဖြစ်စေနိုင်။ ဘဝင်ကိစ္စ အခိုက်သာ ရုပ်ကိုဖြစ်စေနိုင်ကြသည်။ ရဟန္တာပုဂ္ဂိုလ်၏ ပရိနိဗ္ဗာန စုတိမှ တပါး၊ အခြား ပုဂ္ဂိုလ်တို့၏ စုတိစိတ်သည် ရုပ်ကို ဖြစ်စေနိုင်သည်ဟု ပညာရှင်များယူကြသေးသည်။

စိတ်တရားတို့သည် ဖြစ်စ (ဥပ္ပါဒက္ခဏ)၌ အားရှိ၏။ ဌီခဏ၊ ဘင်ခဏတို့၌ အားနည်း၏။ ထိုကြောင့် စိတ်သည်ရုပ်ကို ဖြစ်စေရာ၌ အားရှိသော ဥပ္ပါဒက္ခဏ၌သာ ဖြစ်စေသည်။ ထိုကြောင့် “ဇာယန္တေမေဝ သမုဋ္ဌာပေတိ” ဟု သင်္ဂြိုဟ်၌ဆိုသည်။



မူလစာကိုယ် ၃၃ သီတဥတု၊ ဥဏှ ဥတုခေါ် တေဇောဓိတ်သည် မိမိ၏ ဌီခဏ၌၊ ဥတုဇရုပ်ကို အတွင်း၌၎င်း၊ အပြင်၌၎င်း ယုံက်သည်အားလျော်စွာဖြစ်စေ၏။

အဓိပ္ပါယ် ၃၃ ဥတုဟူသည် တေဇော ဓိတ်တည်း။ ၎င်းသည် မြန်မာလိုအငွေ့ဖြစ်၏။ ထိုတေဇောသည် အအေးဓိတ် သီတတေဇော၊ အပူဓိတ်ဥဏှတေဇောဟူ၍ ၂ မျိုးရှိ၏။ ထိုဥတု ၂ မျိုးသည် စ၍ ဖြစ်ပြီးနောက် တည်နေသောအခါ(ဝါ)ဌီခဏရောက်သောအခါရုပ်များကို ဖြစ်စေ၏။ ရုပ်တရားတို့မည်သည်ဖြစ်စ “ဥပ္ပါဒက္ခဏ၌ အားမရှိ။ ဘင်ခဏ၌ လည်းအားမရှိ။ ဌီခဏရောက်မှသာ အားရှိသဖြင့် ဥတုဟူသော ရုပ်သည်ရုပ်ကို ဖြစ်စေရာ၌ ဌီခဏ ရောက်မှသာ ဖြစ်စေသည်။ ထိုကြောင့် “ဌီတိပ္ပတ္တာဝ ဥတုသမုဋ္ဌာနရူပံ သမုဋ္ဌာပေတိ” သင်္ဂြိုဟ်ဆရာဆိုသည်။

ဥတုဇရုပ် ၁၃

ကေနိ မရှိ } ဥတုဇရုပ် ၁၃။
အနေကနိ ၁၃

၃၄ သြဇာဟုဆိုအပ်သော အာဟာရသည် အာဟာရဇရုပ်ကို မျိုး ၀၁းစားသောက်သောအခါ၌ တည်ဆဲဖြစ်၍ (၀၁) ဌီသို့ ရောက်သည်ဖြစ်၍ဖြစ်စေ၏။

အဓိပ္ပါယ် ၃၄ သြဇာ သည် အဇ္ဈတ္တသြဇာ၊ ဗဟိဒ္ဓသြဇာ ဟူ၍ ၂ မျိုး ရှိ သည်။ ထိုတွင် အဇ္ဈတ္တသြဇာ သည်—

- ၁။ ကမ္မဇသြဇာ၊ ကံကြောင့်ဖြစ်သောအဆီအစေး။
- ၂။ ဝိတ္တဇသြဇာ စိတ်ကြောင့်ဖြစ်သော အဆီ အစေး။
- ၃။ ဥတုဇသြဇာ၊ ဥတုကြောင့်ဖြစ်သော အဆီအစေး။
- ၄။ အာဟာရဇသြဇာ၊ အာဟာရ ကြောင့် ဖြစ်သော အဆီအစေးဟူ၍ ၄ မျိုး။

ဗဟိဒ္ဓသြဇာသည်လည်း

- ၁။ စားအပ်သော၊ အသိတသြဇာ။
- ၂။ သောက်အပ်သော၊ ဝီတသြဇာ။
- ၃။ ခဲစားအပ်သော၊ ခါယိတသြဇာ။
- ၄။ လျှက်အပ်သော၊ သာယိတ သြဇာဟူ၍ ၄ မျိုးရှိ၏။

ထိုအတွင်းဖြစ်သော သြဇာ ၄ မျိုးနှင့် အပြင်သြဇာ ၄ မျိုး အနက် တမျိုးမျိုးရောစပ် မိသောအခါ တခုနှင့်တခုအထောက် အပံ့ရ၍ ရုပ်များကို ဖြစ်ပွားစေသည်။ ထိုကြောင့် စာကိုယ်၌ “အဇ္ဈောဟရဏကာလေ” ဟု ဆိုသည်။ မျို ဝါးစားသောက် သောအခါဟု ပကတိ ရိုးရာ အားရှိသော အခါကို ဆိုသည်။ ဗဟိဒ္ဓ=အပြင်သြဇာတို့ကိုအတွင်းရောက်အောင်, အတွင်းသြဇာ တို့နှင့် ရော စပ်မိ အောင် တနည်း နည်း ဖြင့် ပြုလုပ် ပါလျှင် အာဟာရဇရုပ်ဖြစ်ပွားစေနိုင်၏ဟုမှတ်။ ထိုကြောင့် ယခုကာလ အားဆေးစသည် ခန္ဓာကိုယ်မှ ထိုးသွင်း ကြခြင်း၊ ဒွါရမှဂင်း, နှာခေါင်းမှဂင်း, မွှေးညှင်းပေါက်များမှဂင်း အစာများကိုသွင်း ခြင်းများပြုလုပ်ကြသည်။ အမှန်မှာ မျိုဝါး စားသောက်မည်ဟု လျှာပေါ် တင် လိုက်ရုံမျှ ပါးစပ်တွင်း ထည့်လိုက်ရုံမျှ ဖြင့်ပင် အဋ္ဌကလာပ်ရုပ်တို့ကို ဖြစ်စေတော့သည်။ သွားဖြင့် ကြိတ်ချေ၍ ဝါးမျိုလိုက်သော အခါထမင်း တလုံးတလုံးသည် ရုပ် ၈ မျိုး ၈ မျိုးကို ဖြစ်စေသည်ဟု မဇ္ဈိမ အဋ္ဌကထာ၌ဆိုသည်။

ဤသြဇာ အာဟာရ ရုပ်သည်လည်း ဌီသို့ရောက်မှသာအား ရှိသဖြင့် ဌီခဏ၌သာရုပ်တို့ကို ဖြစ်ပွားစေသည်။ “စိတ်သဘာဝ သည် ဥပ္ပါဒက္ခဏ (ဖြစ်စ) ၌ အားရှိ၏။ ဌီ, ဘင် ခဏတို့၌ အား မရှိ။ ရုပ်သဘာဝသည် ဌီခဏ၌ အားရှိ၏။ ဥပါဒ် ဘင် ခဏတို့၌ အားမရှိ” ဟူသော သမ္မောဟ ဝိနောဒနီ ဆရာ၏ စကားကို သတိရှိပါစေ။



အကြောင်း ၄ ပါးကြောင့်ဖြစ်သော ရုပ်တို့ကိုကေန, အနေ ကန်အားဖြင့် ခွဲခြား၍ ပြုလိုရကား ဆိုလတ္တံ့ သော စကားများကို ဆိုတော်မူ၏။

၂။ စိတ္တဇရုပ် ၁၅

ကေန်= ကာယဝိညတ် ၁၊ ဝစီဝိညတ် ၁၊ ပေါင်း ၂။

အနေကန်= အာကာသ ဓါတ် ၁၊ အဝိနိဗ္ဗောဂ ရုပ် ၈၊ သဒ္ဓရုပ် ၁၊ လဟုတာစသောရုပ် ၃၊ ပေါင်း ၁၃။

၃။ ဥတုဇရုပ် ၁၃

ကေန်= မရှိ။

အနေကန်= စိတ္တဇ အနေကန် ၁၃ ပါးပင်။

၄။ အာဟာရဇရုပ် ၁၂

ကေန်= မရှိ။

အနေကန်= သဒ္ဓရုပ်ကြည့် စိတ္တဇ အနေကန် ၁၂ ပါး။

တနည်း

ကေဇရုပ်= ဟဒယရုပ် ၁၊ ဣန္ဒြိယ ၈၊ ဝိညတ် ၂၊ ပေါင်း ၁၁။

ဒွိဇရုပ်= သဒ္ဓရုပ် ၁။

တိဇရုပ်= လဟုတာ, မုဒုတာ, ကမ္မညတာ ပေါင်း ၃။

စတုဇရုပ်= အဝိနိဗ္ဗောဂ ၈၊ အာကာသ ၁၊ ပေါင်း ၉။

နက္ခတောစိရုပ်= ဥပစယ, သန္တတိ, ဇရတာ, အနိစ္စတာ ပေါင်း ၄။

ရူပသမုဋ္ဌာနခဏ်းပြီးပြီ။

(၄) ရူပကလာပ

ကလာပဟူသည်အပေါင်းဖြစ်၏။ကလာ+အာပ=ကလာပ= အသေးစိတ်တို့၏ အပေါင်း။ ဤ၌ ပထဝီ၊ အာပေါ စသော ရုပ်တို့၏ ပေါင်းစုခြင်း၊ ဖြစ်ပေါ်လာခြင်း၊(ဝါ) ရုပ်တရားတို့၏ ဓါတ်သဘာဝမှ ဥပ္ပါဒ် အဖြစ်ရောက်ခြင်းသည်ကလာပဖြစ်၏။ ရုပ်တရားတို့၏ ဓါတ်သဘာဝ အခြေအနေမှ ဥပ္ပါဒ် အဖြစ် အကောင်ထည် ပေါ်လာသောအခါ ရုပ်တခုတည်း ဖြစ်ပေါ် လာသည်မဟုတ်၊ သူ့အုပ်စုနှင့် သူ့အုပ်စု ရုပ်အပေါင်းအားဖြင့် ဖြစ်ပေါ်လာသည်။ ထိုသို့ ဖြစ်ပေါ်လာသော ရုပ်အပေါင်းကို ရူပ ကလာပ (ရုပ်ကလာပ်စည်း)ဟုခေါ်သည်။



၎င်းရုပ်ကလာပ်စည်း၏ လက္ခဏာမှာ
၄ ပါးရှိသည်

- ၁။ ကေုပ္ပါဒ၊ တခုတည်းဖြစ်ခြင်း၊ (ဝါ) အတူဖြစ်ခြင်း။
- ၂။ ကေနိရောစ၊ တခုတည်းချုပ်ခြင်း၊ (ဝါ) အတူချုပ်ခြင်း။
- ၃။ ကေနိဿယ၊ တခုတည်း၌မှီခြင်း၊ (ဝါ) အတူမှီခြင်း။
- ၄။ သဟဂုဏ္ဍိ၊ အထက်လက္ခဏာ ၃ ပါးနှင့် ညီသော ရုပ်တို့၏ အတူတကွဖြစ်ခြင်း၊ (ဝါ) ဖြစ်၊ ချုပ်၊ မှီတူ ရုပ်တို့၏ တလုံးထဲ တစည်းထဲအတူတကွဖြစ်ခြင်း။

ဧကုပ္ပါဒနှင့်သဟဂုတ္တိအထူး

၁။ ဧကုပ္ပါဒကား-ရုပ်တရားတို့၏ တပြိုင်နက် အဖြစ် (ဥပါဒ်) တူခြင်းတည်း။

၄။ သဟဂုတ္တိကား၊ ဖြစ်တူ၊ ချုပ်တူ၊ မှီတူ၊ ရုပ်တို့၏ တလုံး တစည်းတည်း အတူတကွဖြစ်ခြင်းတည်း။

ပုံပမာ၊ ဂဗ္ဘသေယျက ပုဂ္ဂိုလ်၏ပဋိသန္ဓေအခိုက် ကလာပ် ၃ စည်း၊ ရုပ် ၃၀ ဖြစ်ရာ၌ ရုပ် ၃၀ လုံး ဖြစ် ချုပ် မှီ တူကြ သော်လည်း ရုပ်အားလုံးသည် သဟဂုတ္တိ အတူတကွ ဖြစ်မှု မရှိ၍ ရုပ် ၃၀ လုံးကို ကလာပ်တစည်းတည်း မဖွဲ့ရဘဲ အတူ ဖြစ်သော ရုပ် ၁၀ ခု-၁၀ ခုကိုသာ ကလာပ်ဖွဲ့၍ ကလာပ် ၃ စည်းဖြစ်လေသည်။ ထိုကြောင့် သဟဂုတ္တိလည်း ကလာပ် လက္ခဏာတွင်ပါဝင်နိုင်ပေသည်။

ထိုလက္ခဏာ ၄ ပါးနှင့် အညီ ဖြစ်ပေါ်လာသော ရုပ် အပေါင်းတို့သည် ၂၁ မျိုးရှိကုန်၏။ ၎င်းတို့မှာ—

- ၁။ ကမ္မဇကလာပ် ၉ စည်း
 - ၂။ စိတ္တဇကလာပ် ၆ စည်း
 - ၃။ ဥတုဇကလာပ် ၄ စည်း
 - ၄။ အာဟာရဇကလာပ် ၂ စည်း
- } ကလာပ် ၂၁ စည်း။

ကမ္မဇကလာပ် ၉ မျိုးဟူသည် ကံကြောင့် ဖြစ်သော ရုပ် ၁၀ ခုတို့၏ ဖြစ်ထိုက်သည်အားလျော်စွာ စုပေါင်း၍ ဖြစ်ပေါ် လာခြင်း ၉ မျိုးဖြစ်လေသည်။

- ၅။ ကာယဝိညတ္တိလဟုတာ } အဝိနိဗ္ဗော [လဟုတာဒိ ၃၊ ကာ
ဒိဒ္ဓါဒသက } ၈ရုပ် ၈ ခု။ [ယဝိညတ် ၁=၁၂
- ၆။ လဟုတာဒိ ၀ စီ } " [လဟုတာဒိ ၃၊ ၀စီ
ဝိညတ္တိတေရသက } [ဝိညတ်,သဒ္ဓ = ၁၃

၁။ အဋ္ဌကလာပ်=ဤ ၆ မျိုးတို့တွင် အနည်းဆုံးဖြစ်သော အဋ္ဌကလာပ်သည် အိပ်ပျော်နေသောအခါ, မိန်းမော တွေဝေသောအခါ, နှလုံးမသာယာ၍ရုပ်ညှိုးနွမ်းသောအခါ၌ဖြစ်သည်။

၂။ ကာယဝိညတ္တိ နဝက ကလာပ်=သူတပါးသို့ သိစေမှုကိုယ်အမှုအရာ ပါသော ရုပ် ၉ ခု အပေါင်းသည် စိတ်နှလုံးမသာယာခိုက် သွားခြင်း လာခြင်းစသည်ကို လုပ်သောအခါ၌ ဖြစ်၏။

၃။ ဝစီဝိညတ္တိဒသက ကလာပ်=သူတပါးသို့ သိစေသော နှုတ်မြွက်သံ ပါသော ရုပ် ၁၀ ခု အပေါင်းသည် စိတ်နှလုံးမသာယာခိုက် ပြောသောစကားသံစသည်၌ဖြစ်၏။

၄။ လဟုတာဒိ ကောဒသက ကလာပ်=ရုပ်ပေါ့,ရုပ်ပြော့, ရုပ်ခိုင် အခြင်းအရာ ပါသော ရုပ် ၁၁ ခု အပေါင်း သည် ကျန်းမာရွှင်လန်း ဝမ်းမြောက် ဝမ်းသာ ဖြစ်သော အခါ၌ ဖြစ်၏။

၅။ ကာယဝိညတ္တိ လဟုတာဒိ ဒ္ဓါဒသက= ရုပ်ပေါ့,ရုပ်ပြော့,ရုပ်ခိုင်တို့ဖြင့် သူတပါးကိုသိစေမှုကိုယ်အမှုအရာပါသော ရုပ် ၁၂ ခု အပေါင်းသည် ကျန်းမာ ရွှင်လန်း ဝမ်းမြောက် ဝမ်းသာ သွားလာလှုပ်ရှားသောအခါ၌ ဖြစ်၏။

၆။ ဝစီဝိညတ္တိလဟုတာဒိတေရသက=ရုပ်ပေါ၊ရုပ်ပြော၊
ရုပ်ခိုင်တို့ဖြင့် သူတပါးကို သိစေသော နှုတ်မြက်သံပါသော
ရုပ် ၁၃ ခု အပေါင်းသည် ကျန်းမာ ရှင်လန်း ဝမ်းမြောက်
ဝမ်းသာ ပြောဆို ရယ်မောသောအခါတို့၌ဖြစ်၏။

၎င်း စိတ္တဇ ကလာပ် ၃ မျိုးတို့လည်း သက်ရှိ သတ္တဝါ
တို့၌သာဖြစ်၏။ သက်မဲ့အရာဝတ္ထုမှန်သမျှ၌ မဖြစ်ပေ။



ဥတုဇကလာပ် ၄ မျိုး ဟူသည် ဥတုကြောင့် ဖြစ်သော ရုပ်
၁၃ ခု တို့၏ ဖြစ်ထိုက်သည်အား လျော်စွာစုပေါင်း၍ ဖြစ်ပေါ်
လာသော ကလာပ် ၄ မျိုးဖြစ်သည်။

၃။ ဥတုဇကလာပ် ၄ စည်း

- ၁။ သုဒ္ဓဋ္ဌက ကလာပ်=အဝိနိဗ္ဗောဂရုပ် ၈ ခု၊
- ၂။ သဒ္ဓနဝက ကလာပ် ။ သဒ္ဓရုပ် ၁၊ ပေါင်း ၉၊
- ၃။ လဟုတာဒိ ကောဒသက ။ လဟုတာဒိ ၃၊ ပေါင်း ၁၁၊
- ၄။ သဒ္ဓလဟုတာဒိ ဒွါဒသက ။ သဒ္ဓလဟုတာဒိ ၁၊ ပေါင်း ၁၂၊

ဤ ၄ မျိုးတို့တွင် ရုပ် အနည်းဆုံး အဋ္ဌကလာပ် သည်
သက်မဲ့ဝတ္ထု မှန်သမျှတို့၌ဖြစ်၏။ သက်ရှိ သတ္တဝါ တို့၌လည်း
ဥတု ဖောက်ပြန်သောအခါ ဖြစ်သင့်၏။

၂။ သဒ္ဓနဝက ကလာပ်သည် သက်မဲ့ ဝတ္ထုတို့၏ အသံ
(မိုးခြမ်းသံစသည်) တို့၌၎င်း၊ သက်ရှိသတ္တဝါတို့၏ ဝမ်းရုတ်သံ
စသည်တို့၌၎င်း ဖြစ်၏။

၃။ လဟုတာဒိ ကောဒသကကလာပ်သည်သက်ရှိသတ္တဝါ
တို့၌ သင့်တင့်သော ဥတုကြောင့် ကျန်းမာ ခန့်ကြမ်း ဖြစ်သော
အခါ၌ဖြစ်၏။ သက်မဲ့၌မဖြစ်။

သဒ္ဒလဟုတာဒိ ဒွါဒသက ကလာပ်သည် သက်ရှိသတ္တဝါ
တို့၌ သင့်တင့်သော ဥတုကြောင့်ဖြစ်သော ဝမ်းရုတ်သံ စသည်
တို့၌ ဖြစ်၏။

အာဟာရဇ ကလာပ် ၂ မျိုးဟူသည် အစာ အာဟာရ
ကြောင့်ဖြစ်သော ရုပ် ၁၂ ခုတို့၏ဖြစ်ထိုက်သည်အားလျော်စွာ
စုပေါင်း၍ ဖြစ်ပေါ်လာသော ကလာပ် ၂ မျိုးဖြစ်သည်။

၄။ အာဟာရဇကလာပ် ၂ စည်း

၁။ သုဒ္ဓဋ္ဌက ကလာပ် အဝိနိဗ္ဗောဂရုပ် ၈။ x x

၂။ လဟုတာဒိ ကောဒသက ။ လဟုတာဒိ ၃၊ ပေါင်း ၁၁။

ထိုတွင် အဋ္ဌက ကလာပ်သည် မသင့် မတင့်သော အစား
အစာကို စားသောကြောင့်ကိုယ်ခန္ဓာမကျန်းမမာသောအခါ၌
ဖြစ်၏။

၂။ လဟုတာဒိ ကောဒသက ကလာပ်သည် သင့်တင့်
သော အစားအစာကို စားသောကြောင့် ကိုယ်ခန္ဓာ ကျန်း
မာရွှင်လန်း ပေါ့ပါးသော အခါ၌ဖြစ်၏။ သက်မဲ့၌မဖြစ်။

ဤသို့ ရုပ်ကလာပ်ပေါင်း ၂၁ မျိုး ရှိလေသည်။ ဤကား
သဂြိုဟ်ပါဠိအတိုင်း သရုပ်ခွဲပြထားခြင်းဖြစ်သည်။

ရုပ် ၁၀ ခုကား ကလာပ်ဖွဲ့ရာတွင်စင်စစ် မပါဝင်ပေ။ သို့ရာတွင် ရှေးပညာရှိများသည် သက်ရှိရုပ်၊ သက်မဲ့ရုပ်ကွဲပြား သိစေရန် အနိပ္ပန္နရုပ်များအနက် ဝိကာရရုပ် ၅ ပါးကို ကလာပ်ဖွဲ့ရာတွင် ထည့်သွင်း၍ ဖွဲ့ကြသည်။ ကျန်အနိပ္ပန္နရုပ် ၅ ခု (အာကာသ၊ လက္ခဏာ ၄) ကိုကား မဖွဲ့နိုင်ပေ။ အကြောင်းမှာ အာကာသ ဓါတ်သည် ရုပ်ကလာပ်များကို မရောနှောအောင် ပိုင်းခြား ထားသော အကြား ရုပ်မျှဖြစ်၍ ကလာပ်၌ မပါဝင်ပေ။ လက္ခဏာရုပ် ၄ ပါးတို့သည်လည်း နိပ္ပန္နရုပ် ၁၀ ခုတို့၏ ဖြစ်ဆဲ၊ တည်ဆဲ၊ ချုပ်ဆဲ အမှတ်အသား မျှသာ ဖြစ်သောကြောင့် ကလာပ်၌ မပါဝင်ပေ။ ထို့ကြောင့် ကလာပ်ဖွဲ့ရာ၌ ရုပ် ၂၀ ခု အနက် ၂၃ ခုသာပါဝင်သည်မှတ်။

အဋ္ဌကထာဆရာများက ပါဠိဇာတ်ကို ထောက်၍ ကမ္မဇရုပ် ၁၀ ပါး၌ ဥပစယသန္တတိ ၂ ပါးကို ပေါင်းထည့်၍ ကမ္မဇရုပ် (၂၀) ဟု ဆိုကြသည်။ ထို့ကြောင့် မာတိကာ၊ ဓါတုကထာ၊ ယမိုက်၊ ပဋ္ဌာန်း အရကောက် ကျမ်းစာ တို့၌လည်း ကမ္မဇရုပ် ဝိသ၊ စိတ္တဇရုပ် သတ္တရသ (၁၇)၊ ဥတုဇရုပ် ပန္နရသ (၁၅)၊ အာဟာရဇရုပ် စုဒ္ဒသ (၁၄) ဟု ဆိုတော်မူကြသည်။ သို့ဖြစ် သောကြောင့် ကလာပ်ဖွဲ့ရာ၌ ရုပ် ၂၀ ခုအနက် ၂၅ ခုပါဝင် သည်ဟူ၍လည်း မှတ်သားပါဦး။

ရူပကလာပ ပြီးပြီ။

၅။ ရူပပဝတ္တိက္ကမ

ဤအခဏ်းသည် ရုပ်ဖြစ်စဉ် ဖြစ်ပုံများကို ရုပ်ဖြစ်ရာ ဌာန ကာမဘုံ၊ ရူပဘုံ၊ မဖြစ်သော အရူပဘုံအားဖြင့်၎င်း၊ ထိုဘုံ၌ ပဋိသန္ဓေအခါ၊ ပဝတ္တိအခါ၊ စုတိအခါတို့၌၎င်း စ၍ ဖြစ်ပုံ၊ အဆုံး၌ချုပ်ပုံတို့ကို ဖော်ပြထားသည်။

ထိုတွင် ကာမဘုံ၌ ရုပ်ဖြစ်ပုံဖြစ်စဉ်

မူလစာကိုယ် ၅၁ ရုပ် ၂၀ ပါး အားလုံးတို့သည် ကာမ ၁၁ ဘုံ၌ ဖြစ် ထိုက်သည် အားလျော်စွာ ပဝတ္တိအခါ၌ မယုတ် မလျော့ ဖြစ်ကြကုန်၏။

အဓိပ္ပါယ် ၅၁ ကာမ ၁၁ ဘုံ၌ ရုပ် ၂၀ ပါးလုံးအကုန် ပဝတ္တိ အခါ၌ ဖြစ်ကုန်၏။ ပဋိသန္ဓေအခါ၊ စုတိအခါ ၌ကား အကုန်လုံးမဖြစ်ကုန်၊ နောက်၌တွေ့လတ္တံ့ ထိုက်သည်အား လျော်စွာ ဟူသည် ရုပ် ၂၀ ပါးလုံး အကုန် တစုတည်း ဖြစ်သည် မဟုတ်၊ ယောက်ျား၌ ဣတ္ထိဘာဝရုပ်မရ၊ မိန်းမ၌ ပုရိသဘာဝရုပ် မရနိုင်၊ ရုပ် ၂၇ ပါးစီသာ ရကြ၏။ သူတို့ ၂ ဦး၌ဖြစ်သော ရုပ်ကို ပေါင်းမှသာ ၂၀ ဖြစ်၏။ ယောက်ျား၌ ယောက်ျားနှင့်ထိုက်သည်အားလျော်စွာ၊ မိန်းမ၌ မိန်းမနှင့် ထိုက်သည်အားလျော်စွာ ရကြသည်။ ထိုပြင် ဘာဝ ချီတဲ့သူ၌ ဘာဝရုပ် ၂ မျိုးမရထိုက်၊ မျက်စိစသည် ချီတဲ့သူ၌ စက္ခုပသာဒရုပ်စသည်မရထိုက်၊ ဤသို့ထိုက်သည်အားလျော်စွာ ဖြစ်သည်ဟူလို။

မူလစာကိုယ် ပဋိသန္ဓေ အခါ၌ သံသေတဇ ဩပပါတိက သတ္တဝါ
 ၅၂-၅၃ တို့အား စက္ခု, သောတ, ဃာန, ဇိဝှါ, ကာယ, ဘာဝ, ဝတ္ထု ဒသက ဟူသော ရုပ်ကလာပ် ၇ ပါးတို့ သည် မချို့သောအခါ အများဆုံးဖြစ်ကြကုန်၏။ ထိုတွင် စက္ခု, သောတ, ဃာန, ဘာဝ ဒသက ကလာပ်တို့သည် တခါတရံ မဖြစ်ဘဲ ရှိကုန်၏။ (ဝါ) ချို့တဲ့နေကြကုန်၏။ ထိုကြောင့် စက္ခု, သောတ, ဃာန ဘာဝ ဒသက ကလာပ်တို့ကို ချို့တဲ့သောကလာပ်တို့ဟူ၍ သိမှတ်အပ်ကုန်၏။

အဓိပ္ပါယ် ဤ၌ ပဋိသန္ဓေသည် ၄ မျိုးရှိ၏။

၅၂-၅၃

၁။ သံသေဒဇ, ပဋိသန္ဓေ။

၂။ အဏ္ဏဇ

၃။ ဇလာဗုဇ

} ဝတ္တသေယျက။

၄။ ဩပပါတိက ပဋိသန္ဓေ။

၎င်း ၄ မျိုးကို မဟာသီဟနာဒ သုတ်၌ ယောနိ ၄ ပါးဟု ဘုရားဟောတော်မူသည်။

၁။ သံသေဒဇပဋိသန္ဓေ ဟူသည် မစင်တွင်း, ရေပုတ်, ရွှံ့ပုတ်, အမှိုက်ဆွေးပုတ်, သားပုတ်စသော အပုတ်အစပ်များနှင့် ပဒုမာကြာတိုက်, ဝါးခေါင်း, သစ်ခေါင်း, ပန်းပွင့်, သစ်သီး စသော စိုစွတ် စေးကပ်သော ဌာနများ၌ ဖြစ်သော သတ္တဝါများ၏ ပဋိသန္ဓေဖြစ်သည်။ ၎င်းသတ္တဝါများမှာ ပိုး, လောက်, မှက်, ခြင်, ယင် စသော သတ္တဝါများနှင့် ရှေးအခါက ပဒုမာကြာပန်း၌ သန္ဓေတည်သော ပဒုမဒေဝီနှင့် ၎င်း၏ သားတော်များ, ပေါက်ကွဲရသတ်ပုဏ္ဏား, ဝါးခေါင်း၌ သန္ဓေတည်သော ဝေဠုဝတီမိဖုရားတို့ဖြစ်ကြ၏။

၂။ အဏ္ဏဇ ပဋိသန္ဓေ ဟူသည် ဥဇွံတွင်း၌ဖြစ်သော ကြက်၊
ငှက်စသော သတ္တဝါတို့၏ ပဋိသန္ဓေဖြစ်သည်။ ၎င်းသည် အမိ
ဝမ်းတိုက်၌ ကိန်းရသော ဂဗ္ဘသေယျကဖြစ်၏။

၃။ ဇလာဗုဇ ပဋိသန္ဓေ ဟူသည် ရေအိမ် ရေမြွှာခေါ်
သားအိမ်၌ဖြစ်သော လူစသော သတ္တဝါတို့၏ ပဋိသန္ဓေ ဖြစ်
သည်။ ၎င်းသည်လည်း အမိ ဝမ်းတိုက်၌ ကိန်းရသော ဂဗ္ဘ
သေယျကပင်ဖြစ်၏။

ထို့ကြောင့် ဂဗ္ဘသေယျက ပဋိသန္ဓေသည် အဏ္ဏဇ၊ ဇလာ
ဗုဇ ဟူ၍ ၂ မျိုးရှိသည်မှတ်။

၄။ သြပပါတိက ပဋိသန္ဓေ ဟူသည် ကောင်းကင်မှ ရုတ်
တရက် ကျရောက် လာသကဲ့သို့ ဘွားကနဲ ထင်ရှား ဖြစ်ပေါ်
လာသော နတ်ဗြဟ္မာစသော သတ္တဝါတို့၏ ပဋိသန္ဓေဖြစ်၏။
၎င်းပဋိသန္ဓေသည် နတ်ပြည်၊ ဗြဟ္မာပြည်၊ ငရဲပြည် စသည်တို့၌
နတ်၊ ဗြဟ္မာ၊ ငရဲသားတို့၌ဖြစ်သည်။ ပဋိသန္ဓေစိတ်နှင့် တပြိုင်
နက် အင်္ဂါကြီးငယ် အစုံအလင်နှင့် ပြည့်စုံသော အတ္တဘော
ဖြစ်ပေါ်၏။ လူသတ္တဝါများကဲ့သို့ နောက်မှ တဖန် တိုးပွား
ရသည်မဟုတ်။ ယခု လူသတ္တဝါတို့၏ အသက် အရွယ်အား
ဖြင့် ၁၅ နှစ်၊ ၁၆ နှစ် အရွယ်ဖြစ်လာ၏။

ဤကားကာမ ၁၁ ဘုံရှိ သတ္တဝါတို့၏ စ၍ဖြစ်ပုံ ပဋိသန္ဓေ
၄ ပါး၊ ယောနိ ၄ ပါးတည်း။ ထို ၄ ပါးကို အမှတ်အသား
ထားပြီးမှ ထိုသတ္တဝါတို့၏ပဋိသန္ဓေအခါ၌ရသောရုပ်ကလာပ်၊
ပဝတ္တိအခါ ဖြစ်သော ရုပ်ကလာပ်၊ စုတိအခါ ချုပ်သော ရုပ်
ကလာပ်များကို မှတ်သားနားလည်လွယ်ပေ၏။

ထိုပဋိသန္ဓေ ၄ မျိုးဖြင့်ပဋိသန္ဓေနေကြသောပုဂ္ဂိုလ်တို့တွင် သံသေဒဇနှင့် ဥပပါတ်ပုဂ္ဂိုလ်တို့အား—

- ၁။ စက္ခုဒသက ကလာပ် (ရှပ် ၁၀ ပါး)
- ၂။ သောတ ဒသက ။ ။
- ၃။ ဃာန ဒသက ။ ။
- ၄။ ဇိဝှါဒသက ။ ။
- ၅။ ကာယဒသက ။ ။
- ၆။ ဘာဝ ဒသက ။ ။
- ၇။ ဝတ္ထုဒသက ။ ။

ဟူ၍ ကလာပ် ၇ စည်း ရှပ်ပေါင်း ၇၀ တို့သည် ပြည့်စုံစွာ အများဆုံးဖြစ်နိုင်ကြကုန်၏။ ထိုတွင် ဘာဝဒသက ကလာပ်၌ ယောကျ်ားဖြစ်က ပုရိသဘာဝ ဒသက၊ မိန်းမဖြစ်ကဣတ္ထိဘာဝ ဒသက ဖြစ်သည်ဟု ခွဲခြားမှတ်သားပါ။

၎င်းကလာပ် ၇ စည်းတို့သည် ချိုတဲ့သောအခါ၌ ၇ စည်း မဖြစ်ကုန်။ ၃ စည်းတို့သာ အမြဲဖြစ်ကုန်၏။ စက္ခု, သောတ, ဃာန, ဘာဝဒသက ကလာပ် ၄ စည်းကား ချိုတဲ့နိုင်သော ကလာပ်တို့ဖြစ်ကုန်၏။ ထို ၄ စည်းအနက် ပဋိသန္ဓေကမျက်စိ ကန်းသူ (ဇစ္စန္ဓ)ပုဂ္ဂိုလ်၌ စက္ခု ဒသက ကလာပ် ချိုတဲ့သဖြင့် ကလာပ် ၆ စည်းသာ ဖြစ်၏။ ပဋိသန္ဓေကနားပင်းသူ (ဇာတိ ဗဓိရ)ပုဂ္ဂိုလ်၌ သောတ ဒသက ကလာပ်ချိုတဲ့သဖြင့် ကလာပ် ၆ စည်းသာဖြစ်၏။ ပဋိသန္ဓေကနားခေါင်းပျက်သူ (ဇစ္စဃာနက) ပုဂ္ဂိုလ်၌ ဃာနဒသက ကလာပ်ချိုတဲ့သဖြင့်ကလာပ် ၆ စည်းသာ ဖြစ်၏။ ၎င်းဃာန ဒသက ကလာပ် ချိုတဲ့မှုသည် သံသေဒဇ ပုဂ္ဂိုလ်၌သာဖြစ်၏။ ဥပပါတ်ပုဂ္ဂိုလ်၌ ဃာနဒသက ကလာပ်

မချို့တဲ့နိုင်ပေ။ သုဂတိ ဥပပါတ် ပုဂ္ဂိုလ်၌ စက္ခုစသည်လည်း
မချို့ပေ။ ကမ္ဘာဦးကာလ ဥပပါတ်၌ ဘာဝချို့ သဖြင့်ကလောင်
၆ စည်းသာဖြစ်၏။ ဤသို့ ဩဓက (ယုတ်လျော့ ချို့တဲ့ခြင်း)
အားဖြင့် မှတ်အပ်၏။

အချုပ်အားဖြင့်

ချို့တဲ့နိုင်သောရုပ်ကလောင် = စက္ခု, သောတ, ဃာန, ဘာဝ
ဒသကကလောင် ၄ စည်း။

ချို့တဲ့နိုင်သောပုဂ္ဂိုလ် = ဒုဂ္ဂတိ အဟိတ်, သုဂတိအဟိတ်။

ချို့တဲ့ကောင်းသောပဋိသန္ဓေ = ဒုဂ္ဂတိ၏ သံသေဒဇ, ဥပပါတ်
ဂဗ္ဘသေယျက ၂၊ ယောနိ ၄ ပါး။
သုဂတိ၏ သံသေဒဇ, ဂဗ္ဘ
သေယျက ၂၊ ယောနိ ၃ ပါး။

မူလစါကိုယ် ၅၄-၅၅ ဂဗ္ဘသေယျက (အမိဝမ်းနေ) သတ္တဝါတို့အား ပဋိ
သန္ဓေအခါ ကာယဒသက, ဘာဝဒသက, ဝတ္ထုဒသက
ကလောင် ၃ စည်းတို့သည် ထင်ရှား ဖြစ်ကုန်၏။ ထို
၃ စည်းတို့တွင် ဘာဝဒသက ကလောင် ၂ ပါးသည် တခါတရံ၌မရပေ။
ထိုနောက် ပဝတ္ထိအခါ၌ ကံကြောင့် စက္ခုဒသက စသော ရုပ်က
လောင်တို့သည်လည်း ထင်ရှားဖြစ်ပေါ်ကုန်၏။

အဓိပ္ပါယ် ၅၄-၅၅ ဂဗ္ဘသေယျက သတ္တဝါဟူသည် အမိဝမ်း၌ ကိန်း
နေသော သတ္တဝါများ ဖြစ်သည်။ ၎င်းတို့သည်
အောက်၌ ပြခဲ့ပြီးအတိုင်း ဥဇ္ဇံတထပ်ဖြင့် အမိ
ဝမ်း၌ ကိန်းနေရသော အဏ္ဏဇယောနိ, သားအိမ်ဖြင့် အမိ

ဝမ်း၌ ကိန်းရသော ဇလာဗုဇယောနိ ဟူ၍ ၂ မျိုး ရှိသည်။
 ထိုကြောင့် အမိဝမ်းမှ တခါမွေး၍ ဥဗ္ဘံမှ တခါ ပေါက်ရသော
 ၂ ခါဖြစ် (ဒွိဇ) ကြက်ငှက်မျိုး သတ္တဝါများနှင့် သားအိမ်ခေါ်
 ရေအိမ်ရေမြွာ၌ဖြစ်၍ မွေးဖွားသော ခြေလေးချောင်းတိရစ္ဆာန်
 များ၊ ခြေ ၂ ချောင်း လူစသော သတ္တဝါတို့သည် ဝဗ္ဘံသေယျက
 သတ္တဝါတို့မည်ကုန်၏။

၎င်းသတ္တဝါတို့၏ ပဋိသန္ဓေနေသော အခါ၌ စ၍ဖြစ်သော
 ရုပ်ကလာပ်များမှာ ကာယဒသက၊ မိန်းမဖြစ်အံ့ ဣတ္ထိဘာဝ
 ဒသက၊ ယောက်ျားဖြစ်အံ့ ပုမ္ဘာဝဒသက၊ ဝတ္ထုဒသက ဤ
 ကလာပ် ၃ စည်း၊ ရုပ် ၃၀ တို့သည် ဖြစ်ကုန်၏။ ထိုတွင် နပုံ
 ပဏ္ဍုက် ဖြစ်အံ့ ဘာဝဒသကလာပ် ချီတဲ့သည်။ ထိုကြောင့်
 “တခါတရံ၌မရပေ” ဟု စာကိုယ်၌ ဆိုသည်။ ထိုနောက်—

(၇၇) ရက် တဆဲ့တသတ္တာဟ ရက်သတ္တပေါက် ၁၁ ပေါက်
 ရောက်သော အခါကို ပဝတ္တိအခါ ဟူ၍ ခေါ်ဆိုအပ်၏။ ထို
 ပဝတ္တိအချိန်အခါ၌ သတ္တဝါ၏ ကံကြောင့် စက္ခုဒသက (မျက်စိ
 ရုပ်စု)၊ သောတဒသက (နားအကြည်ရုပ်စု)၊ ဃာနဒသက
 (နှာခေါင်း အကြည်ရုပ်စု)၊ ဇိဝှါဒသက (လျှာအကြည်ရုပ်စု)
 တို့သည် တပြိုင်နက် ဖြစ်ပေါ်ကြကုန်၏။ တခုပြီးမှ တခု အစဉ်
 အတိုင်းဖြစ်ပေါ်သည်မဟုတ် အသေအချာမှတ်ပါ။

သတ္တဝါစဖြစ်ပုံကို အဘိဓမ္မာကျမ်းများ အလိုနှင့် သံယုတ်
 စသော သုတ္တန်များ၌ ဟောတော်မူပုံကို အကျယ်ချဲ့၍ ပြုဦးအံ့။

ပဋိသန္ဓေတည်နေပုံ

တဘဝ၌ သတ္တဝါ စဖြစ်ပုံကို ပဋိသန္ဓေ ဟု ခေါ်ကြသည်။
 ယောနိ ၄ မျိုးအနက် ဝဗ္ဘံသေယျက ခေါ် အဏ္ဍဇယောနိနှင့်

ဇလာဗုဇယောနိ ၂ မျိုးသာ ဤပြုဆိုလတ္တံ့သော ပဋိသန္ဓေ နေပုံနှင့် စပ်ဆိုင်သည်။

ပဋိသန္ဓေတည်နေခြင်း အကြောင်း ၃ ပါး

တိဏ္ဍိခေါ်ပန ဘိက္ခဝေ သန္ဓိပါတာ ဂဗ္ဘဿဝက္ကန္တိ ဟောတိ စသည်ဖြင့် မူလပဏ္ဏာသ ပါဠိတော်မဟာတဏှာသင်္ခယသုတ်၌ ဟောတော်မူသည်အတိုင်း—

- ၁။ အမိ ဥတုလာပြီးစ ၇ ရက်အတွင်း ဖြစ်ခြင်း။
- ၂။ အမိဝမ်း၌ ဖြစ်လတ္တံ့သော သတ္တဝါရှေးရှုတည်ခြင်း။
- ၃။ မိဘ ၂ ပါးတို့၏ စုဝေးပေါင်းဆုံခြင်း၊ (ဝါ) ရာဂစိတ် ကို တစုံတခုဖြင့် ဖြစ်စေခြင်း၊ ဤအကြောင်း ၃ ပါး ညီညွတ်က ပဋိသန္ဓေတည်၏။

ထို ၃ ပါးတွင် ဖြစ်ဘို့ရာ သတ္တဝါ ရှေးရှုတည်ခြင်းသည် ပခါနဖြစ်၏။ ယခုလက်တွေ့အားဖြင့်လည်း သိနိုင်ခဲ့၏။ အခြား အင်္ဂါ ၂ ပါးကား လက်တွေ့ မျက်မြင် ဖြစ်နိုင်၏။ ၃ နံပါတ် အင်္ဂါ “မိဘ ၂ ပါးတို့၏ စုဝေး ပေါင်းခြင်း” ဟု ဆိုသည်မှာ များသောအားဖြင့် လောက ဖြစ်ရိုးဓမ္မတာကိုသာပြဆိုထား၏။ အမှန်မှာ အမိ ရာဂစိတ် ဖြစ်ရန် တစုံတခု ပြုလုပ်ခြင်းကို ပြဆို လို၏။ ပေါင်းဘော်မှီဝဲမှ မဟုတ်ပေ။ ထိုကြောင့် ရှေးက ဇာတ် တော်များ၌ သုဝဏ္ဏသာမ သတို့သား၊ မဏ္ဍဗျ သတို့သားတို့၏ အမိ၏ချက်ကို အဘက လက်ဖြင့် သုံးသပ်ရုံ မျှဖြင့် သတို့သား များကို သန္ဓေတည်လေသည်။ ဤနည်းဖြင့် သန္ဓေတည်ခြင်းသည် ရာဇဝင် မဟာဝင်တို့၌ များစွာရှိ၏။ ဗျိုင်းအောက်မများသည်

မိုးသံဖြင့် သန္ဓေတည်ကြ၏။ ထိုကြောင့် မေထုနသံဝါသမှု ပြုမှ မဟုတ် အဓိရာဂစိတ် ဖြစ်အောင် တခုခုဖြင့် ပြုလုပ်က သန္ဓေ တည်နိုင်သည်ဟုမှတ်။

ဤပြုဆိုခဲ့သော အင်္ဂါ ၃ ပါး ညီညွတ်၍ သန္ဓေတည်သော ဝတ္ထုသေယျက သတ္တဝါသည် အမိဝမ်း၌ သားအိမ် တွင်းဝယ် မိဘ ၂ ပါး၏ သုတ်သွေးကို အမှီပြု၍ ကာယဒသက ကလာပ် တစည်း၊ ဝတ္ထုဒသက ကလာပ်တစည်း၊ ယောက်ျား ဖြစ်အံ့ ပုန္ဒြားဒသက ကလာပ်တစည်း၊ မိန်းမ ဖြစ်အံ့ ဣတ္ထိဘာဝ ဒသက ကလာပ်တစည်း၊ ဤကလာပ် ၃ စည်းအားဖြင့်ပဋိသန္ဓေ တည်နေ၏။ နပုံပဏ္ဍုက်ဖြစ်အံ့ ဘာဝဒသက ကလာပ်တစည်း မျှ မပါသောကြောင့် ကာယဒသက၊ ဝတ္ထုဒသက ကလာပ် ၂ စည်းအားဖြင့် ပဋိသန္ဓေ တည်နေ၏။

ဤ ကလာပ် ၃ စည်း၊ ရုပ်ပေါင်း ၃၀ ကို လောကအခေါ် အဝေါ်အားဖြင့် ကလလရေကြည်ဟု ခေါ်သည်။ ထို ကလလ ရေကြည်ခေါ် ကလာပ် ၃ စည်း၊ ရုပ် ၃၀ တို့သည် ထိုသတ္တဝါ ၏ ကံကြောင့် ဖြစ်ပေါ်လာသော ရုပ်များဖြစ်၏။ မိဘတို့၏ သုတ်သွေးကား ကမ္မဇရုပ် မဟုတ်၊ ရာဂစိတ်ကြောင့် ဖြစ်ပေါ် လာသော စိတ္တပစ္စယ ဥတုဇရုပ်များဖြစ်ကြ၏။ ထိုကြောင့် မိဘ တို့၏ သုတ်သွေးသည် ကလလရေကြည် မဟုတ်ပေ။ ကလလ ရေကြည်၏ တည်ရာသာဖြစ်၏။ ထိုသတ္တဝါ၏ ကံကြောင့် ပဋိ သန္ဓေစိတ်ခေါ် နာမ်တရားနှင့်တပြိုင်နက် အတူတကွ ဖြစ်ပေါ် လာသောကလာပ် ၃ စည်း၊ ရုပ် ၃၀ တို့၏ ကလလ ရေကြည် သည် သတ္တဝါ၏အစဆုံး ခန္ဓာကိုယ် အတုံးအခဲကလေး ဖြစ်၏။

ထို ကလလ ရေကြည်၏ ပမာဏမှာ ကျမ်းဂန်တို့၌ အဆို အမျိုးမျိုးရှိ၏။ ယင်ငယ်တကောင်တခါသောက်အရည်မျှလောက် ရှိ၏။ ထိုပြင် အပ်ဖျားကို ဆိဉ်စိုက်၍ စောက်ထိုးထားရာအပ်ဖျား၌ ပါလာသော ဆီပေါက်လောက်ရှိ၏။ ထိုမှတစ်ပါး မြောက်ကျွန်းသို့ ဆံပင်ဖျား၌ ကပ်ပါသော ဆီပေါက်လောက်ရှိ၏ စသည်ဖြင့် ဝိဘင်းအဋ္ဌကထာ၌ ဆိုသည်။ သံယုတ်အဋ္ဌကထာ၌ကား ဇာတိ ဥဏ္ဏမည်သော သားကောင်၏ နူးညံ့သော အမွှေးဖျား၌ ပါလာ သော ဆီပေါက်လုံးကလေးမျှရှိသည်ဟုဆိုသည်။

လယ်တီဆရာတော်ကြီးကား ကျန်းဂန်တို့၌ အမျိုးမျိုးဆိုကြ သောဤကလလရေကြည်၏ပမာဏများသည် အတန်ငယ်ကြီးရင့် ၍လာသော ကလလရေကြည်ကိုသာ ရည်ရွယ်၍ ဆိုကြပေသည်။ ပဋိသန္ဓေ အခိုက်၌ ဖြစ်သော ကလောင် ၃ စည်း၊ ရုပ် ၃၀ ဖြစ် သော ကလလ ရေကြည်သည်ကား မျက်စိဖြင့် မြင်လောက်သော အဆင်းသဏ္ဍာန်မရှိ၊ ပရမာ ဣမြူထက် သေးငယ်ကောင်း သေး ငယ်ရာ၏ဟု ဆိုတော်မူ၏။

ယောအတွင်းဝန် ဦးလှိုင်ကား သန်းဦးခေါင်း သုံးလုံးမျှ လောက်ရှိသည်ဟု တထစ်ချဆိုသည်။ သူ၏ အထောက်အထား မှာ ရှင်သာရိပုတ္တရာ ထေရ်သည် စက္ခု ဒသက ကလောင်၏ ပမာဏကို သန်းဦးခေါင်းမျှ ရှိသည်ဟု ဟောတော်မူသည်ကို ထောက်ထား၍၊ ရုပ်ကလောင်မှန်သမျှတို့၏ ခြင်္သဏ္ဍာန်ပမာဏ မှာလည်း ပထဝီဓါတ်နှင့် ရူပါရုံ ရုပ်များသာ ရထိုက် သဖြင့် ဤကလောင် ၃ စည်း၌လည်း ပထဝီ နှင့် ရူပါရုံ၏ ခြင်္သဏ္ဍာန် ပမာဏသာ ဖြစ်ရကား ကလောင် ၃ စည်းဖြစ်၍ သန်းဦးခေါင်း ၃ လုံးခန့်ဟု ဆိုလေသည်။

ထိုကလလ ရေကြည်မှစ၍ ၉ လ, ၁၀ လ မွေးဖွား သည် အထိဖြစ်ပုံကား—

ပထမံကလလံဟောတိ၊
ကလလာ ဟောတိအဗ္ဗုဒ္ဓံ။
အဗ္ဗုဒ္ဓါ ဇာယတေ ပေသိ၊
ပေသိယာ နိဗ္ဗတ္တတေ ဃနော။
ဃနာ ပသာခါ ဇာယန္တိ၊
ကေသာ လောမာ နခါပိစ။ ။

[ယက္ခသံယုတ်ပါဠိတော်။]

မြန်မာပြန်

ပထမ ၇ ရက် ကလလ ရေကြည် ဖြစ်၏။ ထိုနောက်
ဒုတိယ ၇ ရက် အဗ္ဗုဒ္ဓါ အမြုတ်ဖြစ်၏။ ထိုနောက်
တတိယ ၇ ရက် ပေသိ၊ သားတစ်ပြေ့ ဖြစ်၏။ ထိုနောက်
စတုတ္ထ ၇ ရက် ဃနာ၊ သားတစ်မာခဲ ဖြစ်၏။ ထိုနောက်
ပဉ္စမ ၇ ရက် ပသာခါ၊ ခက်မငါးဖြာ ဖြစ်၏။ ထိုနောက်
၄၂ ကြိမ်မြောက် ရက်သတ္တပါတ်၌ ဆံပင်မွေးညှင်းစသည်တို့
သည်ဖြစ်ကုန်၏။

ဤဂါထာ၏ အဓိပ္ပာယ်မှာ အစပိုင်းနှင့် အဆုံးကိုဖော်ပြ၍
အလယ်ပိုင်းကို မြုတ်ထားသည်။ ကလလ ရေကြည် ၇ ရက်၊
အမြုတ် ၇ ရက်၊ သားတစ်ပြေ့ ၇ ရက်၊ သားတစ်မာခဲ ၇
ရက်၊ ခြေ ၂ ချောင်း၊ လက် ၂ ဘက်၊ ဦးခေါင်း၊ ခက်မ(အဖု)
၅ ခုဖြစ်=၇ရက်၊ ပေါင်းရက်ပေါင်း ၃၅ ရက်၊ ထိုနောက်
ကောဒသမသတ္တာဟ ၇ ရက် ၁၁ ပါတ်၊ [ရက်ပေါင်း (၇၇)

ရက်၊ ၂ လနှင့် ၁၇ ရက်] ရှိသောအခါ မျက်စိ၊ နား၊ နှာ၊
 လျှာ၊ အကြည်ခါတ် ရုပ်တို့သည် ဖြစ်ကုန်၏။ ထိုနောက်ရင့်
 ကျက်၍ ၄၂ သတ္တာဟ ၇ ရက်၊ ၄၂ ပါတ်(ရက်ပေါင်း ၂၉၄
 ရက်၊ ၉ လကျော်ကျော်)ရှိသောအခါ ဆံပင်၊မွေးညှင်း၊ လက်
 သီး၊ခြေသီးတို့သည် ပြည့်စုံကုန်၏။ ဤ၌ ၇ ရက် ၄၂ ပတ်
 ဆိုထူးသည်မှာ ရင့်ကျက်နိုင်ဆုံးအချိန်ကိုရည်ရွယ်၍ အဋ္ဌက
 ထာဆိုသည်ဖြစ်ရာ၏။အချို့ ၇ လမွေးကလေးတို့၌ ဆံပင်၊မွေး
 ညှင်း စုံလင်နေပြီဖြစ်သောကြောင့် စောစောရက်တို့၌လည်းဖြစ်
 နိုင်သည်ဟု ယူဆရမည်။

ဤသို့ ဖြစ်စဉ်အတိုင်းရင့်ကျက်ကြီးထွားနေသော ဝမ်းတွင်း
 အောင်းသတ္တဝါကလေး၌ ကံ၊စိတ်၊ဥတု၊အာဟာရအကြောင်း
 တရား ၄ ပါးကြောင့် ဖြစ်သော ရုပ်ကားများ၍၊ ပျက်သောရုပ်
 ကနည်းသဖြင့် ကြီးထွားတိုးပွားလာလေသည်။ထိုအပြင်အမိ၏
 အာဟာရကလည်း အလွန် ထောက်ပံ့ လေသည်။ အဘယ်သို့
 နည်းဆိုသော် ထိုသူငယ် ဝမ်းဘိုက်ချက်ကြီးသည်အချင်းနှင့်ဆက်
 စပ် သဖြင့် ထိုအချင်းသည်လည်း အမိ၏ အစာသစ်အိမ်အောက်
 စဉ် မျော့တွယ်သကဲ့သို့ တွယ်ကပ်လျက်ရှိသဖြင့် အမိ စားသမျှ
 အရည်၊အဖတ် အစာတို့မှ အဆီဩဇာတို့သည် သူငယ်၏ ဝမ်း
 တွင်းသို့ ဝင်စေလျက် များစွာသော အာဟာရဇ ရုပ်တို့ကို
 ဖြစ်စေ၏။ ထိုကြောင့် သားသူငယ်သည် ကြီးထွားလာရသည်။
 ထိုနောက် ၇ လနှင့် သော်၎င်း၊ ၈ လနှင့်သော်၎င်း၊ ၉ လနှင့်
 သော်၎င်း၊ ၁၀ လ ရောက်မှသော်၎င်းဘွားမြင်လေ၏။ ထိုတွင်
 ၇ လနှင့် မွေးဘွားသော သူငယ်သည် အသက် ရှင်တတ်၏။
 ၈ လနှင့် မွေးဘွားသော သူငယ်သည်အသက်မရှင်တတ်။၉လ၊

၁၀ လ မွေးဘွားသော သူငယ်အသက်ရှင်တတ်သည်ဟု သုတ်
မဟာဝဂါ အဋ္ဌကထာ၌ ဆိုကြလေသည်။ ဤကား ပဋိသန္ဓေ
နေပုံ အကျဉ်းတည်း။

ရုပ် ၄ ပါးတို့ စ၍ဖြစ်ပုံ

မူလစာကိုယ် ၅၆ ဤသို့လျှင် ပဋိသန္ဓေစိတ်၏ ဥပါဒ် (ဖြစ်စ)ကို အစပြု၍
ကမ္မဇရုပ် ၁၀ ပါးတို့သည်၎င်း၊
ဒုတိယစိတ် (ဘဝင်စိတ်)ကို အစပြု၍ စိတ္တဇရုပ် ၁၅
ပါးတို့သည်၎င်း၊ ပဋိသန္ဓေစိတ်၏ ဋီကာလကို အစပြု၍ ဥတုဇရုပ် ၁၃
ပါးတို့သည်၎င်း၊ ဩဇာ ပြန့်နှံ့သော အခါကို အစပြု၍ အာဟာရဇ
ရုပ် ၁၂ ခုတို့သည်၎င်း၊ ၄ ပါးသော အကြောင်းကြောင့် ဖြစ်သော
ဤရုပ်အစဉ်သည်ကာမဘုံ၌ ဆီမီးလျှံကဲ့သို့၎င်း၊ မြစ်ရေအလျှင်ကဲ့သို့၎င်း
အသက်ထက်ဆုံး မပြတ်ဖြစ်၏။

အဓိပ္ပာယ် ၅၆ အထက်ပဋိသန္ဓေနေပုံအကြောင်း၌ပြခဲ့သည့်အတိုင်း
ပဋိသန္ဓေစိတ်နှင့် ကံကြောင့်ဖြစ်သော ရုပ်ကလာပ်
၃ စည်းတို့သည် အတူတပြိုင်နက် ဖြစ်ပေါ်ကုန်၏။
ထိုပဋိသန္ဓေစိတ်၏ ဥပါဒ် (ဖြစ်စ) မှစ၍ ကံကြောင့် ဖြစ်သော
ရုပ်တို့သည် နောက်နောက်စိတ်တို့၏ဥပါဒ်၊ ဋီ၊ ဘင် ခဏငယ်
တိုင်း၊ ခဏငယ်တိုင်း၌ဖြစ်ကုန်၏။ မဒေသဒ္ဓိစိတ် ၁၃ ချက်လောက်မှ
အဖြစ်ရပ်၏။

စိတ္တဇရုပ်၊ စိတ်ကြောင့် ဖြစ်သော ရုပ် ၁၅ ပါး တို့သည်
ဒုတိယစိတ် (ပဋိသန္ဓေစိတ်သည် တဘဝ၌ ပထမစိတ်၊ ဘဝင်
စိတ်သည် ဒုတိယစိတ်) ၏ ဥပါဒ် (ဖြစ်စ) မှစ၍ နောက်နောက်
စိတ်တို့၏ ဥပါဒ်တိုင်း ဥပါဒ်တိုင်း၌ဖြစ်၏။ သေသော စုတိစိတ်၏
ဥပါဒ်အထိ ဖြစ်လေသည်။

ဥတုဇရပ်၊ အအေး အပူ ဥတုကြောင့်ဖြစ်သောရုပ် ၁၃ ပါး
တို့သည် ပဋိသန္ဓေစိတ်၏ ဋီကာလမှစ၍ နောက်နောက်၌လည်း
ဋီခဏသို့ ရောက်တိုင်း ရောက်တိုင်း ဖြစ်၏။ သေပြီးနောက်
အကောင်ပုတ်သည်အထိ အရိုးဓါတ်မပျောက်မချင်း ဖြစ်သည်။

အာဟာရဇရပ်၊ အစားအစာကြောင့်ဖြစ်သောရုပ် ၁၂ ပါး
တို့သည် သြဇာပြန့်နှံ့သောအခါမှစ၍ နောက်နောင်ဆက်လက်
ဖြစ်၏။ သြဇာပြန့်နှံ့သောအခါဆိုသည်မှာ ပဋိသန္ဓေ နေသော
သတ္တဝါကလေး၌ ချက်ကြိုးနှင့်အချင်း၊ အချင်းနှင့် အမိ၏အစာ
အိမ်ဆက်စပ်သဖြင့် အမိစားသော အစာအာဟာရမှ အဆီ
သြဇာဓါတ် တို့သည် သားသန္ဓေ၏ ကိုယ်၌ ပြန့်နှံ့လေ၏။ ထို
အခါသည် သြဇာ ပြန့်နှံ့သောအခါ ဖြစ်၏။ ထို့ကြောင့် ယက္ခ
သံယုတ်မှာပင်—

ယဉ္ဇဿ ဘုဉ္ဇတီ မာတာ၊
အန္တံ ပါနဉ္ဇ ဘောဇနံ။
တေန သော တတ္ထ ယာပေတိ၊
မာတု ကုစ္ဆိ ဂတော နရော။ ။ဟု ဆို၏။

ထို သား သန္ဓေ၏ အမိသည် အကြင် ထမင်း အဖျော်
ဘောဇဉ်ကိုစား၏။ ထို အမိစားသော ထမင်းအဖျော်ဖြင့် အမိ
ဝမ်းတိုက်၌ ကိန်းသော သား သန္ဓေသည် ထို ဝမ်းတိုက်ဝယ်
မျှတလျက်နေ၏။ (ဂါထာ မြန်မာပြန်။)

ခန္ဓဝိဘင်း အဋ္ဌကထာ၌ကား သေးငယ်နုနယ်လှသေးသော
ကလလ ရေကြည် အခိုက် ၇ ရက် အတွင်းမှာ အမိ၏ အဆီ
သြဇာသည် ကြမ်းတမ်း၍ နုနယ်သော ကလလ ရေကြည်၌

မပြန့်နှံ့နိုင်သေး။ ၇ ရက် ၂ ပါတ်လောက် ကြာမှ ပြန့်နှံ့နိုင်၏။ သို့ရာတွင် တထစ်ချ မဟုတ်ပေ။ ၇ ရက် ၂ ပါတ်လောက်မှ ဖြစ်စေ၊ အမိဩဇာ ပြန့်နှံ့သောအခါ၌ အာဟာရဇ ရုပ်ကို ဖြစ်စေသည်ဟု ဆိုလေသည်။ ထိုကြောင့် မူလစာကိုယ်၌ပင် မည်သည့်အခါဟု မသတ်မှတ်ဘဲ “ဩဇာပြန့်နှံ့ရာ ကာလ”ဟု ဆိုခဲ့သည်။

ဤ ၄ ပါးသော အကြောင်းကြောင့် ဖြစ်သော ရုပ်တို့၏ ဖြစ်စဉ်သည် ဖြစ်စဉ်အမြဲမပြတ်တလစပ်ဖြစ်နေလေသည်။ ဥပမာ မီးတောက် မီးလျှံသည် အကြောင်းဖြစ်သော ဆီ မီးစာ မကုန် သမျှ ဆက်လက် တောက်နေ၏။ ပထမ ဆီနှင့် မီးစာကြောင့် ပထမမီးဖြစ်၍ ပျက်သွား၏။ ဒုတိယ ဆီနှင့်မီးစာကြောင့် ဒုတိယ မီးတောက် ဆက်ဖြစ်၍ပျက်သွား၏။ ဤအတူ တတိယ စတုတ္ထ စသည် သူ့ဆီမီးနှင့် သူ့မီးတောက် အစဉ်အဆက် မပြတ် ဖြစ် ပျက်နေသဖြင့် မီးတောက် တခုတည်း တည်နေသလို မြင်ရသူ သန္တာန်မှာ ထင်ရ၏။ အမှန်မှာ တခြားစီ ဖြစ်၏။ ဥပမာ တမျိုးမှာ မြစ်ရေ အလျင်သည် ကမ်းပါးပေါ်မှ ရပ်ကြည့်သည့် မူလရေသည် တည်နေသည်ဟု ထင်ရ၏။ အမှန်မှာ အထက်မှ စီးသောရေသည် အောက်သို့စီးသွား၏။ နောက်ထပ်အထက်မှ ရေသည် ဤနေရာသို့စီးလာ၍ တဖန် အောက်သို့စီးသွားပြန်၏။ ထိုနောက် အထက်ထက်မှ ရေက အောက်သို့ အဆက်မပြတ် တလစပ် စီးသွားနေခြင်းဖြစ်၏။ မူလရေ တည်နေခြင်းမဟုတ်ပေ။ ဤဥပမာများ အတူ ရှေ့ရုပ်ဖြစ်၍ ချုပ်သွား၏။ နောက်ရုပ် ထပ်ဖြစ်၏။ ဤသို့ ရှေ့ရုပ် ဖြစ်၊ ချုပ်၍ နောက်ရုပ် ဖြစ်ခြင်းဖြင့် အဆက်မပြတ်တလစပ် ရုပ် ၄ ပါးတို့ ဖြစ်ပျက်နေသော အစဉ်

သန္တတိကို ခြင်္သေ့နှင့် အတုံးအခဲတည်နေသည်ဟု ယခုလူတို့ ထင်မှတ်လျက် ရှိနေကြသည်။ အသက်သေသည် အထိ အဆက် မပြတ် တလစပ် ဖြစ်နေသဖြင့် သေ၍ အကောင်ပုတ် ဖြစ်မှသာ ပျက်စီးသည် ဟု ထင်မှတ်လျက် ရှိနေကြပေသည်။

ရုပ် ၄ ပါးတို့နောက်ဆုံးချုပ်ပုံ

မူလစာကိုယ် ၅၇-၅၉ ကမ္မဇရုပ် ၁၀ ပါးတို့သည် သေခါနီး (မသေမှီ) စုတိ စိတ်အထက် ၁၇ ချက်မြောက် စိတ်၏ ဌိခဏမှစ၍ မဖြစ်တော့ပေ။ ထို ၁၇ ချက်မြောက် စိတ်၏ ဥပါဒ် ခဏ၌ဖြစ်သော ကမ္မဇရုပ်တို့သည်လည်း စုတိစိတ်နှင့် အတူတကွသာ ချုပ်ကြကုန်၏။

စိတ္တဇရုပ်, အာဟာရဇရုပ်တို့သည်လည်း ထိုစုတိစိတ် နောက်၌ ပြတ်စဲ၏။

ဥတုဇရုပ်သည်သေပြီးနောက်အကောင်ပုတ်ဖြစ်သည်အထိ အဆက် ဆက်ဖြစ်ကုန်၏။ ဥတုဇရုပ် တခုချုပ်, တခုဆက်ဖြစ်၍ မချုပ်ဟူလို။

အဓိပ္ပာယ် ၅၇-၅၉ ကမ္မဇရုပ် ၁၀ ပါးတို့သည် စုတိစိတ်နှင့် ပြိုင်၍ ချုပ်ကြကုန်၏။ စုတိစိတ်ချုပ်သည်နှင့် တပြိုင်နက် ချုပ်ကြကုန်၏ ဟူလို။ ရုပ်သက်သည် စိတ္တက္ခဏ ၁၇ ချက်ခန့် အသက် ရှိသောကြောင့် စုတိစိတ်နှင့် တပြိုင်နက် အတူချုပ်ရန် စုတိစိတ်မရောက်မီ ၁၇ ချက်မြောက် စိတ်၏ ဌိ ခဏမှစ၍ ကမ္မဇရုပ် အသစ်အသစ်တို့ မဖြစ်ဘဲ အဖြစ် ရပ်ကြ တော့သည်။ အကယ်၍ ကမ္မဇရုပ်သစ် အဖြစ် မရပ်ခဲသေးမှ စုတိစိတ် မကျသေးပေ။ ကမ္မဇရုပ် အသစ် အသစ် အဖြစ် ရပ်စဲ တော့မှ ၁၇ ချက်မြောက်စိတ်၏ ဥပါဒ်၌ ဖြစ်သော ကမ္မဇရုပ် တို့သည် စုတိစိတ်နှင့် ပြိုင်၍ချုပ်ကြကုန်သည်။

ဤနေရာ၌-

၁။ အာယု၊ အသက်ခေါ် ကံကြောင့် ဖြစ်သော ရုပ်ဇီဝိတနှင့် နာမ်ဇီဝိတ။

၂။ ဥသွာ၊ ကမ္မဇတေဇောခေါ် ကိုယ်ငွေ့ခါတ်။

၃။ ဝိညာဏ၊ ဝိပါက်ဝိညာဏ် စုတိစိတ်။ ။ဤတရား ၃ ပါး တပြိုင်နက် ချုပ်သည် ရှိသော် သတ္တဝါသည် သေသည်ဟု လောက၌ ခေါ်ဝေါ်ပြောဆိုကြသည်။

စိတ္တဇရုပ်နှင့် အာဟာရဇရုပ်တို့သည် စုတိ စိတ်နောက်၊ (ဝါ) သေပြီးနောက် စိတ္တက္ခဏ ၁၆ ချက်ခန့်လောက်ကြာမှ ချုပ်ပျက်ကြ၏။

ဥတုဇရုပ်သည် သံသေဒဇ၊ ဂဟ္တသေယျက သတ္တဝါတို့ သဏ္ဍာန်၌ဖြစ်က သေပြီး၍ အကောင်ပုတ်ဖြစ်သည် တိုင်အောင် ကြွင်းကျန်ကုန်၏။ သတ္တဝါအခေါ် ကင်းပျောက်၍ မြေကြီးစာ ဖြစ်၍ ကမ္ဘာပျက်သည်အထိမြေကြီး ဥတုဇရုပ်အဖြစ်ဖြင့် ဆက် လက်၍ ဖြစ်ကုန်၏။ ဥပပါတ် သတ္တဝါတို့၏ သဏ္ဍာန်၌ ဖြစ်က စုတိစိတ်နှင့်တပြိုင်နက် ဥတုဇရုပ်ကလောင်ကြီးပါမီးတောက်ငြိမ်း သွားသလို ဟုတ်ကနဲ ရုတ်တရက် လျှပ်တပျက် မျက်တောင် တခတ်အတွင်း အကုန်လုံး ချုပ်ငြိမ်းကုန်၏။ လူသတ္တဝါများ ကဲ့သို့ အသုဘ အလောင်းကောင်မသာပို့ သင်္ဂြိုဟ်စရာ မလို တော့ပေ။ ဤကား ရုပ် ၄ မျိုးတို့၏ တဘဝအတွက် နောက်ဆုံး ချုပ်ပျက်ပုံများတည်း။

ဤသို့ သေကြ ကုန်သော သတ္တဝါတို့အား နောက်ထပ် တဖန်ဘဝသစ်ဘဝ၌ ပဋိသန္ဓေစိတ်ဖြစ်၏။ (ဝါ) ပဋိသန္ဓေနေ ရ၏။ ထိုပဋိသန္ဓေ၏ဥပါဒ်(ဖြစ်စ)ကိုအစပြု၍ ကမ္မဇရုပ်, ပထမ

ဘဝင်စိတ်၏ ဥပါဒ်(ဖြစ်စ)ကို အစပြု၍ စိတ္တဇရုပ်, ပဋိသန္ဓေ၏ ဌိခဏမှစ၍ ဥတုဇရုပ်, အဆီဩဇာ ပြန့်နှံ့ရာ ကာလမှစ၍ အာဟာရဇရုပ်၊ ဤ ၄ ပါးတို့သည် ရှေ့ဘဝနည်းတူ ဖြစ်ကြ ချုပ်ကြကုန်သည်သာလျှင်တည်း။

ဤသို့ ရုပ်ဖြစ်စဉ် ဖြစ်တန်းသည်လည်း တသံသရာလုံးပြတ် သည်မရှိပေ။ နာမ် ဖြစ်စဉ် လည်း မပြတ်, ရုပ်ဖြစ်စဉ် လည်း မပြတ်လျှင် သတ္တဝါ သေသည်ဟုအဘယ်ကြောင့် ဖြစ်ရသနည်း ဆိုသော်၊ ဘဝ တခု၌ အကြောင်း ၄ ပါးကြောင့် ဖြစ်ပေ။ နေသောရုပ်တို့သည် ပထမ၌ ကံသစ် ရုပ်သစ်ဖြစ်၍ အဖြစ်ရုပ်က များ၍ အပျက်ရုပ်က နည်းပါး လေသည်။ နောက် တစ တစ ကံဟောင်း, ရုပ်ဟောင်း လာသဖြင့် အဖြစ်ရုပ်က နည်းပါး၍ အပျက်ရုပ်ကများပြားလာလေသည်။ ထိုနောက် ကံကြောင့်ဖြစ် သောရုပ်များ အသစ်မဖြစ်တော့ဘဲ အဖြစ်ရပ်စဲတော့၏။ ထိုကမ္မဇ ရုပ်များ အဖြစ်ရပ်စဲပြီးနောက်စိတ္တက္ခဏ ၁၆ ချက်မှာသတ္တဝါ သေရတော့၏။ သို့ရာတွင် ထိုသတ္တဝါ၏သေစိတ်၏ ဘင်ခဏနှင့် ပြိုင်တူ အထက် စိတ္တက္ခဏ ၁၇ ချက် မြောက် စိတ်၏ ဥပါဒ် ခဏ၌ ဖြစ်ခဲ့သော ကမ္မဇရုပ်သည်ချုပ်၏။ နောက်ဘသစ်တခု၌ ပဋိသန္ဓေစိတ်၏ဥပါဒ်ခဏ၌ကမ္မဇရုပ်များဖြစ်ပြန်၏။ ထိုကြောင့် ကမ္မဇရုပ်အဆက် တသံသရာလုံးမှာ မပြတ်ဟုဆိုရ၏။ ကမ္မဇ ရုပ် အဖြစ်ရပ်စဲသွားသောခဏမှာ ၁၆ ချက်သာရှိ၏။ ထိုကြောင့် ပင် ဘဝ၏ ခန္ဓာကိုယ်ဟောင်းကိုစွန့်၍ဘဝသစ်တခု၌ခန္ဓာကိုယ် သစ်တခု တည်ထောင်ခြင်းဖြစ်၏။ ထိုကဲ့သို့ကမ္မဇရုပ်များအဖြစ် ရပ်စဲခိုက် ဥဿာခေါ် ကံကြောင့် ဖြစ်သော ကိုယ်ငွေ့လည်း ပါဝင်၏။ ထိုကြောင့် သတ္တဝါတဦးသည် အသက်ခေါ် ဇီဝိတ ရုပ် နှင့် ဥဿာခေါ် ကိုယ်ငွေ့ ကမ္မဇရုပ်များ အဖြစ် ရပ်စဲပြီး

နောက် ဝိညာဏ်ခေါ် (လိပ်ပြာခေါ်) ဝိပင်္ဂါ ဝိညာဏ်သည် စိတ္တက္ခဏ ၁၇ ချက်၌ စုတိကိစ္စတပ်၍ ဘဝတခု၏ အဆုံးစိတ် အဖြစ်ဖြင့် ဖြစ်ကာပြတ်စဲရတော့၏။

ထိုဝိပင်္ဂါ ဝိညာဏ်လည်း ဘဝသစ်တခု၌ ပဋိသန္ဓေကိစ္စ တပ်၍ ဘဝသစ် တခု၏ အစဆုံး စိတ်ဖြင့် စပြန်တော့၏။ ထို အချိန်မှာ ပဋိသန္ဓေစိတ်နှင့် အတူတကွ ကမ္မဇရုပ်များကလည်း စ၍ ဖြစ်ပြန်တော့၏။ ဤသို့တသံသရာလုံး နိဗ္ဗာန်မရသေးသမျှ နာမ်စဉ်နှင့် ရုပ်စဉ်ဖြစ်နေခြင်းကိုပင် သတ္တဝါဟု၎င်း၊ လူ၊နတ်၊ ဗြဟ္မာစသည်ဖြင့်၎င်း ခေါ်ဝေါ်နေကြပေသည်။ ထိုကဲ့သို့ နာမ် ရုပ် ဖြစ်စဉ် မပြတ်သော်လည်း ကမ္မဇရုပ်အားနည်း၍ အဖြစ် ရပ်သော အခိုက်အတန့် ကလေးမှာ ပြောင်းလဲမှု ရှိသဖြင့် ထို အခိုက်အပြောင်းအလဲကိုပင် လောကကြီးကသေသည်ဟု ခေါ် ဝေါ် ကြခြင်းဖြစ်ပေသတည်း။ ဤအရာကို သေသေချာချာဖတ် ရှု၍စဉ်းစား ဆင်ခြင်ပါကုန်လော့။

ကာမဘုံ၌ ရုပ်ဖြစ်စဉ် ဖြစ်ပုံပြီးပြီ။

ရူပဘုံ၌ ရုပ်ဖြစ်ပုံ

ရူပဘုံ၌ ဥပပင်္ဂါ ယောနိ တခုသာဖြစ်၍ ရုပ်ကလာပ် ၂၁ စည်းတို့တွင် ဃာနဒသက၊ ဇိဝှါဒသက၊ ကာယဒသက၊ ဣတ္ထိ ဘာဝဒသက၊ ပုမ္ဘာဝဒသက၊ ဤကမ္မဇ ကလာပ် ၅ စည်း။ အာဟာရဇကလာပ် ၂ စည်း၊ ပေါင်းကလာပ် ၇ စည်းမရ။ စက္ခု၊ သောတ၊ ဝတ္ထုဒသက၊ ဇီဝိတ နဝက ကလာပ် ဤကမ္မဇ ကလာပ် ၄ စည်း။ စိတ္တဇ ကလာပ် ၆ စည်း၊ ဥတုဇ ကလာပ် ၄ စည်း၊ ပေါင်း ကလာပ် ၁၄ စည်းရသည်။

ရူပဘုံ၌ ရသော ရုပ်ပေါင်းမှာ ရုပ် ၂၀ ခုတို့တွင် ဃာန ပသာဒ၊ ဇိဝှိပသာဒ၊ ကာယပသာဒ၊ ဣတ္ထိဘာဝ၊ ပုမ္ဘာဝ ရုပ်ပေါင်း ၅ ပါးမှ တပါး ကျန် ၂၃ ပါးရသည်။

၂၃ ပါးသရုပ်မှာ---

နိဗ္ဗန္ဒရုပ် ၁၃	{	ဘူတရုပ်	၄ ပါး။
		ပသာဒရုပ်	၂ ။
		ဝိသယရုပ်	၄ ။ (ဂေါစရရုပ်လည်းခေါ်၏။)
		ဟဒယရုပ်	၁ ။
		ဇိဝှိတရုပ်	၁ ။
		အာဟာရရုပ်	၁ ။
အနိဗ္ဗန္ဒရုပ် ၁၀	{	အာကာသဓါတ်	၁ ။
		ဝိညုတ်ရုပ်	၂ ။
		ဝိကာရရုပ်	၃ ။
		လက္ခဏရုပ်	၄ ။
ပေါင်း		<u>၂၃ ။</u>	

ပဋိသန္ဓေအခါ၌ စက္ခု၊ သောတ၊ ဝတ္ထုဒသက၊ ဇိဝှိတ နှဝက ကလာပ် ဤကမ္မဇကလာပ် ၄ စည်း။ ရုပ်ပေါင်း ၃၉ ခု ဖြစ်သည်။

ပဝတ္တိအခါ၌ ပြဲဒဲးပြီး ကမ္မဇကလာပ် ၄ စည်းနှင့် စိတ္တဇ ကလာပ် ၆ စည်း၊ ဥတုဇကလာပ် ၄ စည်း၊ ပေါင်း ကလာပ် ၁၄ စည်းရသည်မှတ်။

အသညသတ်ဘုံ၌ရုပ်ဖြစ်ပုံ

အသညသတ်ပုဂ္ဂိုလ်၌ ကလာပ် ၂၁ စည်းတို့တွင် ဇီဝိတ နဝက ကလာပ် ၁၊ ဥတုဇကလာပ် ၂၊ ပေါင်းကလာပ် ၃ စည်း ရ၏။ ကျန်သော ကမ္မဇကလာပ် ၈ စည်း၊ စိတ္တဇကလာပ် ၆ စည်း၊ သဒ္ဓဥတုဇကလာပ် ၂ စည်း၊ အာဟာရဇကလာပ် ၂ စည်း၊ ပေါင်းကလာပ် ၁၈ စည်းမရပေ။ (အသညသတ်သတ္တဝါသည် လည်း ဥပပါတ်ယောနိမျိုးဖြစ်၏။)

ထိုတွင်—

- ပဋိသန္ဓေအခါ၌= ဇီဝိတနဝကကလာပ် ၁ စည်းသာရ၏။
- ပဝတ္တိအခါ၌= ဇီဝိတနှင့် သုဒ္ဓဋ္ဌက, လဟုတာဒိ
ကောဒသက, ဥတုဇကလာပ် ၂ စည်း
ပေါင်း ၃ စည်းရ၏။

ရုပ်အရေအတွက်အားဖြင့်—

ပသာဒရုပ်	၅ ပါး။
သဒ္ဓရုပ်	၁ ။
ဘာဝရုပ်	၂ ။
ဟဒယရုပ်	၁ ။
ဝိညတ်ရုပ်	၂ ။

ပေါင်း ၁၁ ပါးသောရုပ်များကိုကြည့်ထား၍ ၁၇ ပါးသောရုပ် တို့ကို ရသည်။

၁၇ ပါးသရုပ်မှာ—

အဝိနိဗ္ဗောဂရုပ်	၈ ပါး။
ဇီဝိတရုပ်	၁ ။
အာကာသဓါတ်	၁ ။

လဟုတာ	၁ ပါး။
မုဒုတာ	၁ ။
ကမ္မညတာ	၁ ။
လက္ခဏာရုပ်	၄ ။
ပေါင်း <u>၁၇ ။</u>

ဤသို့လျှင် ကာမဘုံ, ရူပဘုံ, အသညသတ်ဘုံ ဟု ဆိုအပ် ကုန်သော ၃ ဘုံတို့၌ ပဋိသန္ဓေ အခါ, ပဝတ္တိအခါ အားဖြင့် ၂ မျိုးသော ရုပ်ဖြစ်စဉ် ဖြစ်ပုံကို သိအပ်လေသည်။

အရူပဘုံ၌ကား မည်သည့်ရုပ်မျှ မဖြစ်၍ “အရူပ” ဟူ၍ပင် အမည်ရသဖြင့် မှတ်သားဘို့ မလိုတော့ပေ။

ဗြဟ္မာများသေသောအခါ ရုပ်ချုပ်ပုံ

ကာမဘုံသားများကဲ့သို့ပင် ရူပဗြဟ္မာများ၏ စုတိစိတ်၏ ရှေ့ ၁၇ ချက်မြောက်စိတ်၏ ဌိခဏမှစ၍ ကမ္မဇရုပ်များအသစ် အသစ် မဖြစ်တော့ဘဲ ရပ်စဲခဲ့၏။ ထို ၁၇ ချက်မြောက်စိတ်၏ ဥပါဒ်ခဏ၌ဖြစ်သော ကမ္မဇရုပ်များသည် စုတိစိတ်နှင့် တပြိုင်နက် အတူချုပ်ကြကုန်၏။

စိတ္တဇရုပ်များလည်း စုတိစိတ်နောက် ၁၆ ချက်ခန့် လောက်မှာ ချုပ်ကြကုန်၏။

ဥတုဇရုပ် ကလာပ် တုံးကြီးကား စုတိနောက် လက်ပြစ် တတွက်-လျှပ်တပြက် အတွင်း၌ အကြွင်းမဲ့ ချုပ်၏။ ကာမ လူသားများ ကဲ့သို့ မသာချစရာ အလောင်းကောင် မရှိပေ။ ကာမဘုံသား နတ်များကဲ့သို့ပင်။

ဤနေရာ၌ လူသားများကဲ့သို့ ခန္ဓာကိုယ်အလောင်းကောင် အဘယ့်ကြောင့် မကျန်ရစ်သနည်း။ မေးဘွယ်ရှိ၏။

အဖြေမှာ။ ။ထိုရူပဗြဟ္မာများနှင့် နတ်တို့၏ ခန္ဓာကိုယ် ရုပ်တုံး ရုပ်ခဲတို့သည် ကမ္မဇရုပ် များသာ များပြား ကုန်၏။ အခြားသော ရုပ်များကား အနည်းငယ်သာ ရှိကြ၏။ ထို အနည်းငယ်ရှိသော ရုပ်များ သည်လည်း ကမ္မဇရုပ် များကို ထောက် တည်ရာ၊ အားထားရာ ပြု၍ ဖြစ်ကြရ၏။ ထိုကြောင့် သေ၍ကမ္မဇရုပ်ချုပ်လျှင်ပင် ကြွင်းသောရုပ်များလည်း ထောက် တည်ရာ မရတော့ဘဲ ချုပ်ပျက်ကြကုန်တော့သည်။ ထိုကြောင့် ခန္ဓာကိုယ် အလောင်းကောင် ဥတုဇ ရုပ်ကလာပ် မကျန်ရစ် တော့ပေ။

အကျဉ်းချုပ်မှတ်ရန်

ကာမဘုံ၌ ရုပ် ၂၀ ပါး အကုန်ဖြစ်ကုန်၏။
ရူပဘုံ၌ ရုပ် ၂၃ ပါး ဖြစ်ကုန်၏။
အသညသတ်ဘုံ၌ ရုပ် ၁၇ ပါး ဖြစ်ကုန်၏။
အရူပဘုံ၌ မည်သည့်ရုပ်မျှ မဖြစ်ပေ။

- ၁။ ပဋိသန္ဓေအခါ၌ မရကောင်းသောရုပ်—
သဒ္ဓရုပ်, ဝိကာရရုပ် ၅၊ ဇရတာ, အနိစ္စတာ ပေါင်း ၈ ပါး။
- ၂။ ပဝတ္တိအခါ၌ မရကောင်းသောရုပ် မရှိ၊ အားလုံးရ၏။
- ၃။ စုတိအခါ၌ သဒ္ဓ, ဝိကာရ ၅၊ ဥပစယ ပေါင်း ၇ ပါး မရပေ။

ရူပ ပဝတ္တိက္ခမ ပြီးပြီ။

နိဗ္ဗာန်အကြောင်း

စိတ်, စေတသိက်, ရုပ်ပရမတ် များကို ပြဆိုပြီး၍ နိဗ္ဗာန် ပရမတ်ကိုပြဆိုအံ့။ ထိုကြောင့် သဂြိုဟ်ဆရာသည် “နိဗ္ဗာန်ပန” စသော စကားကို ဆိုသတည်း။ ၎င်းအဓိပ္ပါယ်မှာ—

- မူလစာကိုယ် ၆၇ နိဗ္ဗာန်ဟူသည် လောကုတ္တရာတရားဖြစ်၏။ မဂ်ညာဏ် ၄ ပါးဖြင့် လက်တွေ့ မြင်အပ်, သိအပ်သော တရား ဖြစ်၏။ မဂ်ဖိုလ်တို့၏ အာရုံပြုရာဖြစ်၏။ “ဝါန” ခေါ် တဏှာမှ ထွက်မြောက် ဂျှတ်လွတ်တတ်သောကြောင့် “နိဗ္ဗာန်” ဟု ပါဠိဘာသာ အားဖြင့် ခေါ်ဆိုအပ်၏။
- ၆၈ ယုံနိဗ္ဗာန်သည် သဘာဝ အားဖြင့် တပါးတည်း ဖြစ် သော်လည်း အကြောင်း အမြွက် အားဖြင့် သဥပါဒိ သေသနိဗ္ဗာန်, အနုပါဒိသေသနိဗ္ဗာန် ဟူ၍ ၂ ပါးရှိ၏။
- ၆၉ ထိုအတူသုညတနိဗ္ဗာန်, အနိမိတ္တနိဗ္ဗာန်, အပ္ပဏိဟိတ နိဗ္ဗာန် ဟူ၍ အခြင်းအရာကွဲပြားသဖြင့် ၃ ပါးရှိပြန်၏။ ဤကား သဂြိုဟ် စာကိုယ် အဆိုတည်း။

အဓိပ္ပါယ် ၆၇-၆၉ နိဗ္ဗာန်ဟူသည် ငြိမ်းအေးသောဓါတ်တည်း။ (ဝါ) သန္တိသုခ, မြေ ချမ်းသာခြင်း တည်း။ ၎င်းသည် ကိလေသာတို့၏ ငြိမ်းအေးခြင်း, ခန္ဓာငါးပါးတို့၏ ငြိမ်းအေးခြင်းဟူ၍ ၂ မျိုးရှိသည်။ ထိုတွင် ကိလေသာ တို့၏ ငြိမ်းအေး ခြင်း ကို ဦးစွာ ပြပေ အံ့။ ၎င်း ကိလေသာ တို့၏ ငြိမ်းအေးမှုသည် သမထလုပ်ငန်းဖြင့် ငြိမ်းအေးမှု ဝိပဿနာ လုပ်ငန်းဖြင့် ငြိမ်းအေးမှုဟူ၍ ငြိမ်းအေးကြောင်းတရား ၂ ပါးရှိ သည်။ ထိုတွင်ဦးစွာ သမထ လုပ်ငန်းဖြင့် ငြိမ်းအေးသော လောကီနိဗ္ဗာန်များကို အစဉ် အတိုင်း ပြပေအံ့။

ကာမကုသိုလ် နိဗ္ဗာန်

ကုသိုလ်တရားတို့သည် အကုသိုလ်တရားများကို ပယ်သတ်နိုင်၏။ ပုံပမာပေးကမ်းလှူဒါန်းခြင်းဒါနကုသိုလ်သည် မပေးလိုခြင်း၊ နှမောစေးနဲခြင်း၊ လောဘ၊ ဒေါသ၊ အကုသိုလ်တရားများကိုပယ်သတ်၍ ငြိမ်း၏။ သူ့အသက် သတ်မှုရှောင်သော ပါဏာတိပါတ ဝီရတီ ကုသိုလ်သည်ပါဏာတိပါတအကုသိုလ် ဒုစရိုက်ကိုပယ်သတ်၍ငြိမ်း၏။

အဒိန္နာဒါန ဝီရတီကုသိုလ်သည် အဒိန္နာဒါန အကုသိုလ်ဒုစရိုက်ကို ပယ်သတ်၍ငြိမ်း၏။

ကာမေသု မိစ္ဆာစာရ ဝီရတီ ကုသိုလ်သည် ကာမေသု မိစ္ဆာစာရ အကုသိုလ်ကို ပယ်သတ်၍ ငြိမ်း၏။ မုသာဝါဒ၊ ပိသုဏဝါစာ၊ ဖရုသဝါစာ၊ သမ္ဗပ္ပလာပ တို့၌လည်း အထက်နည်းတူသိပါ။ အဘိဇ္ဈာ၊ ဗျာပါဒ၊ မိစ္ဆာဒိဋ္ဌိ၊ အကုသိုလ်ကို အနဘိဇ္ဈာ၊ အဗျာပါဒ၊ သမ္မာဒိဋ္ဌိကုသိုလ်တို့က ပယ်သတ်သော အားဖြင့် ငြိမ်းအေးလေသည်။ ဤသို့စသည် ငြိမ်းအေးမှုတို့သည် များပြားလှကုန်၏။ ဤများပြားလှသော ငြိမ်းအေးမှု အားလုံးတို့သည် ခဏခေတ္တ ငြိမ်းအေးမှု လောကီ နိဗ္ဗာန်များ ဖြစ်ကြကုန်၏။ (ဝါ) တဒင်္ဂနိဗ္ဗာန်ဖြစ်ကုန်၏။

ဈာန်ကုသိုလ် နိဗ္ဗာန်

၁။ ပထမဈာန် ကုသိုလ်သည် ဝတ္ထုကာမ၊ ကိလေသာ ကာမတို့မှ ငြိမ်းအေးသည်။

၂။ ဒုတိယ ဈာန် ကုသိုလ်သည် ဝိတက်,ဝိစာရတို့မှ ငြိမ်းအေးသည်။

၃။ တတိယဈာန်ကုသိုလ်သည် ဝီတိမှ ငြိမ်းအေးသည်။

၄။ စတုတ္ထဈာန် ကုသိုလ်သည် သုခဝေဒနာမှ ငြိမ်းအေးသည်။

၅။ အာကာသာနဉ္စ ဈာန်ကုသိုလ်သည် ပဋိပသညာ, နာနတ္တသညာတို့မှ ငြိမ်းအေးသည်။

၆။ ဝိညာနဉ္စဈာန်ကုသိုလ်သည် အာကာသာနဉ္စ သညာမှ ငြိမ်းအေးသည်။

၇။ အာကိဉ္စည ဈာန် ကုသိုလ်သည် ဝိညာနဉ္စ, သညာမှ ငြိမ်းအေးသည်။

၈။ နေဝသညာ နာသည ဈာန်ကုသိုလ်သည် အာကိဉ္စည သညာမှ ငြိမ်းအေးသည်။

ဤကား သမထဖြင့် ငြိမ်းအေးသော နိဗ္ဗာန် များတည်း။
(၀၇) ဝိက္ခမ္ဘန နိဗ္ဗာန်များတည်း။

မဂ်ကုသိုလ်နိဗ္ဗာန်

၁။ သောတာပန်၏ သောတာပတ္တိမဂ် ကုသိုလ်သည် သက္ကာယဒိဋ္ဌိ ဝိစိကိစ္ဆာ အကုသိုလ်တို့ကို ပယ်သတ်၍ ငြိမ်းအေးသည်။

၂။ သကဒါဂါမ်၏ သကဒါဒိမဂ်ကုသိုလ်သည် ငြိမ်းတမ်းသော ကာမရာဂ,ဗျာပါဒ အကုသိုလ်တို့ကိုပယ်သတ်၍ ငြိမ်းအေးသည်။

၃။ အနာဂါမ်၏ အနာဂါမိမင် ကုသိုလ်သည် သိမ်မွေ့
သော ကာမရာဂ, ဗျာပါဒအကုသိုလ်တို့ကိုပယ်သတ်၍
ငြိမ်းအေးသည်။

၄။ ရဟန္တာ၏ အရဟတ္တမင်ကုသိုလ်သည် ရူပရာဂ, မာန
အဝိဇ္ဇာ အကုသိုလ် အားလုံးတို့ကို ပယ်သတ်၍ ငြိမ်း
အေးသည်။ ဤကား ဝိပဿနာမင်ဖြင့် ပယ်သတ်၍
ငြိမ်းအေးသော လောကုတ္တရာ နိဗ္ဗာန်များတည်း။

ဆိုခဲ့ပြီးသော သမထဖြင့် ငြိမ်းအေးသော လောကီနိဗ္ဗာန်,
ဝိပဿနာဖြင့် ငြိမ်းအေးသော လောကုတ္တရာ နိဗ္ဗာန် အားလုံး
တို့သည် ကိလေသာတို့၏ ငြိမ်းအေးမှုဖြစ်သောကြောင့် ကိလေ
သနိဗ္ဗာန်မည်ကုန်၏။ ၎င်းကိလေသနိဗ္ဗာန်မှန်သမျှသည် သဥ
ပါဒိသေသ နိဗ္ဗာန်မည်၏။

ခန္ဓာ ၅ပါးတို့၏ ချုပ်ငြိမ်းခြင်း နိဗ္ဗာန်သည်ကား ပရိနိဗ္ဗာန်
စံပြီးနောက်၌ ဖြစ်သော နိဗ္ဗာန်တည်း။ ၎င်းနိဗ္ဗာန်သည် အနု
ပါဒိသေသနိဗ္ဗာန်မည်၏။ နောက်၌ ထင်ရှားလတံ့။

သဂြိုဟ် ကျမ်းဆရာကား တကယ် အစစ် လောကုတ္တရာ
ဖြစ်သော မဟာနိဗ္ဗာန်ကြီးကိုသာ ပြလို၏။ ထိုကြောင့် နိဗ္ဗာန်
သည် လောကုတ္တရာဖြစ်၏ စသောစကားကိုဆို၏။ ၎င်းနိဗ္ဗာန်ကို
မဂ်ဉာဏ် ၄ ပါးဖြင့် လက်တွေ့မြင်အပ်၏။ ယခုလူတို့မျက်စိဖြင့်
ကောင်းကင်၌ လ, နေများကို မြင်ရသကဲ့သို့ မဂ်ဉာဏ်ကို ရပြီး
သော အရိယာ ပုဂ္ဂိုလ် တို့သည် မဂ်ဉာဏ်များဖြင့် နိဗ္ဗာန်ကို
လက်တွေ့ မြင်ကြလေသည်။ ထိုစကားဖြင့် ပညာရှိ ကလျာဏ
ပုထုဇဉ်များသည် မျက်စိကဏ်းသူများ ကဲ့သို့ နိဗ္ဗာန်ကို လက်
တွေ့မမြင်အပ်။ အနုမာန, မှန်းဆသော အားဖြင့် သိကြသည်
ဟုဆိုလိုသည်။

၎င်းနိဗ္ဗာန်ကို သဂြိုဟ်ဆရာသည် ပရိယာယ် အမျိုးမျိုးဖြင့် ပြသေး၏။ ၎င်းတို့မှာ—

မူလစာကိုယ် ပဒမစ္စုတ မစ္စန္တံ၊ အသင်္ခတ မနုတ္တရံ။
၇၀ နိဗ္ဗာန်-မိတိတာသန္တိ၊ ဝါနမုတ္တာမဟေသယော။ ။

အဓိပ္ပာယ် ပဒံ၊ စိတ်၊ စေတသိက်၊ ရုပ် ပရမတ် တို့နှင့်
၇၀ မရောနှော သီးခြား ပရမတ်တခုဖြစ်သော နိဗ္ဗာန်။

အစ္စုတံ၊ ရွှေ့လျောသေပျောက်ခြင်းမရှိသော နိဗ္ဗာန်။

အစ္စန္တံ၊ ရှေ့အစွန်း၊ နောက်အစွန်း တို့ကို ကျော်လွန်၍ ဖြစ်သော နိဗ္ဗာန်။

အသင်္ခတံ၊ ပြုပြင်ထူထောင်မှုမရှိသော နိဗ္ဗာန်။

အနုတ္တရံ၊ မိမိထက် လွန်ကဲသော တရားမရှိသော နိဗ္ဗာန်။

ထိုပြင် အခြားသော နိဗ္ဗာန်၏ ပရိယာယ်များမှာ—

ရာဂက္ခယ၊ ရာဂကုန်ရာနိဗ္ဗာန်။

ဒေါသက္ခယ၊ ဒေါသကုန်ရာနိဗ္ဗာန်။

မောဟက္ခယ၊ မောဟကုန်ရာနိဗ္ဗာန်။

သဗ္ဗသင်္ခါရ သမထ၊ သင်္ခါရ အားလုံးမှ ငြိမ်းအေး သောနိဗ္ဗာန်။

သဗ္ဗုပမိ ပဋိနိဿဂ္ဂ၊ ဥပမိအားလုံးတို့၏စွန့်ရာနိဗ္ဗာန်။

ဒုက္ခနိရောဓ၊ ဒုက္ခအားလုံးချုပ်ငြိမ်းရာ နိဗ္ဗာန် စသည်များ ပြားဘိတောင်းလောကီမာဂဓ အဘိဓါနကျမ်းတို့၌ “မောက္ခော နိရောဓေါ” စသည်ဖြင့် နိဗ္ဗာန်၏ အမည်နာမ ၄၆ ပါးလာ သေးသည်။

ဤစာလာ၊ ပေလာ စကားများကို ထောက်ဆ၍ နိဗ္ဗာန်ဆို တာဘာလဲ၊ ဘယ်လိုသဘောကို နိဗ္ဗာန် ခေါ်သလဲ စသည်ဖြင့် လူပြိန်းများ နားလည်လောက်အောင်လောက စကား အသွား အလာတို့ဖြင့် သဘာဝကျကျရေးသားဖော်ပြ ပါဦးအံ့။

နိဗ္ဗာန် ဟူသည် ဒုက္ခ ခပ်သိမ်း အပြီးတိုင် ချုပ်ငြိမ်းခြင်း တည်း၊ (ဝါ) ရုပ်နာမ်ခန္ဓာချုပ်ငြိမ်း၍ သတ္တဝါ ဇာတ်လက်စ သိမ်း၍ ငြိမ်းအေး ခြင်းတည်း။ ထိုကြောင့် ဘုရားရှင်သည် “ဒုက္ခနိရောဓေါအရိယသစ္စ” ဟု သစ္စာ ၄ ပါးဟောတော် မူသော နေရာဌာနတိုင်း၌ ဟောတော်မူသည်။ ဤသို့ဆိုလျှင် အောက်၌ပြခဲ့ပြီးသော ကိလေသာ ချုပ်ငြိမ်းမှု နိဗ္ဗာန်များနှင့် ဆန့်ကျင်သည် မဟုတ်လော မေးသော် မဆန့်ကျင်ပေ။ ချဲ့၍ပြအံ့။ “ကိလေသာ ချုပ်မှ ဒုက္ခချုပ်၏၊ ကိလေသာဖြစ်က ဒုက္ခကေန် ဖြစ်ရ၏” ဤအမှန် တရားကို မဏ္ဍိုင် ထား၍ ကိလေသာ အကြောင်းတရားချုပ်ခြင်းများကို ပြခဲ့ပြီး၍ ဤ၌အကျိုးဖြစ်သော ဒုက္ခနှင့် ခန္ဓာ ၅ ပါးတို့၏ ချုပ်ငြိမ်းခြင်းသည် နိဗ္ဗာန်မည်၏ဟု ဆိုသောကြောင့် မဆန့်ကျင်ပေ။ ထိုကြောင့်အချုပ်အခြာပဓါန ဖြစ်သော ဤဒုက္ခနိရောဓ နိဗ္ဗာန်၏ သဘာဝကိုသာ အကုယ် ရေးသားပေအံ့။

ကမ္ဘာလောကကြီးသည် ဒုက္ခအပေါင်းတို့ဖြင့်ပြည့်နှက်လျက် ရှိ၏။ ဒုက္ခတို့ဖြင့်သာ ကမ္ဘာလောကကြီးကိုတည်ဆောက်ထား

ပေ၏။ ဒုက္ခစက်ကွင်းမှ လွတ်ကင်းသော ကမ္ဘာလောက တစုံ တခုသည် မရှိပေ။ မှန်၏။ လောကသည် ပုဂ္ဂိုလ်သတ္တဝါလောက တမျိုး၊ တည်ရာဘုံဌာန လောက တမျိုး၊ သင်္ခါရခေါ် စိတ်၊ စေတသိက် နာမ်လောက တမျိုးဟူ၍ ၃ မျိုးရှိသည်။ ထိုသုံးလောက အားလုံးသည် မြဲသော သဘောမရှိ။ ဖြစ်ပြီးသော အရာမှန်သမျှ ပျက်စီးသော သဘောရှိ သဖြင့် နောက် ထပ်၍ ဖြစ်အောင် ထူထောင်၊ ပြုပြင်ရ၏။ သင်္ခါရဒုက္ခ။ ထိုထူထောင်၊ ပြုပြင်လုပ်ကိုင် ပြီးသော အရာတို့သည် ပျက်စီးပြန်သဖြင့် တဖန် ထူထောင်၊ ပြုပြင်လုပ်ကိုင်ရပြန်၏။ ဤသို့ အဆက်မပြတ်၊ မပြီးနိုင်၊ မဆုံး နိုင်အောင် ပြုပြင်၊ လုပ်ကိုင်၊ ပြီးသောအခါ ပျက်စီး၊ ပျက်စီး၍ ပြုပြင်၊ လုပ်ကိုင်ရ။ ဤသို့သာ သံသရာလည်၍ ဒုက္ခတုံး ဒုက္ခခဲ ကြီးတို့သည် ဖြစ်ပျက်နေလေသည်။

ဆက်လက်၍ ဖေ့ပြုပါဦးမည်။ သတ္တဝါတဦးသည်၊ လူ့ဘဝ၊ လူ့နွေကို ရလာသောအခါ အမိဝမ်းတွင်းဝယ် ၉ လ၊ ၁၀ လ၊ ပဋိသန္ဓေ နေရ၏။ ထိုအချိန်၌ ပဋိသန္ဓေ နေရခြင်း ဇာတိဒုက္ခတို့ကို အမှတ်မထင် အတိုင်းမသိ ခံစားရ၏။ အမိဝမ်း၌ အစာသစ်အိမ် အစာဟောင်းအိမ် အောက်ထက် ခြံရံလျက် ပုတ်နံညှိဟောင်းသော ဝမ်းခေါင်း ကျဉ်းမြောင်းရာ၌ ဒူးနှစ်ဘက်ကြား မေးစေ့ထားကာ သစ်ပင်ခွံမှာ မျောက်အိုကလေး ကုတ်နေဘိသို့ နေရသည်။ စန့်စန့် ရံ့ရံ့ ပြန့်ပြန့် ပြောပြော ကျယ်ကျယ် ဝန်းဝန်း နေရသည်မဟုတ်။ ဤလည်း ဇာတိဒုက္ခတမျိုး။

ဤသို့ ကျဉ်းမြောင်း ကျတ်တည်း လှသော သားသန္ဓေကလေးသည် အမိက အစပ်စားလိုက်သော အခါ ကိုယ်ရည်

ကိုယ်သား ပြတ်မတတ် ဆတ်ဆတ်တုံကာ စပ်ပူ စပ်လောင့် ခံစားရ၏။ အခါက အပူစားက အပူ၊ အခါက အခါးစားက အခါး စသည်ဖြင့် ဒုက္ခခံစားရ၏။ ဤလည်း ဇာတိဒုက္ခတမျိုး။

ဤသို့ စသော ဒုက္ခပေါင်း မြောက်မြားစွာ တို့ဖြင့်သာ စ၍ အရင်းတည်ထောင်ခဲ့ပေသည်။ ထိုနောက် အမိဝမ်းမှ မွေးဖွားလာသော အခါမှာလည်း သေကြေပျက်စီးမှု မရှိရအောင် ဒုက္ခအမျိုးမျိုးခံကာ စောင့်ရှောက်ရ၊ ပြုပြင်ရ၊ မွေးမြူရ၊ အစာကြွေးရ၊ နို့တိုက်ရ၊ ထိန်းကျောင်းရ၊ ရေချိုးရ၊ ဆေးဝါးတိုက်ကြွေးရ စသည်ဖြင့် ဒုက္ခ အနန္တများပြားလှ၏။ အရွယ်ရောက်လာပြန်သောအခါ လူချင်းတူတူ သူချင်းမျှမျှ နေနိုင်အောင် ပညာသင်ရ၊ စီးပွားရှာရ၊ ကောင်းအောင်နေထိုင်ရ စာရိတ္တပြုပြင်ရ လူတိုင်းထက်သာအောင် လုပ်ရ စသော ဒုက္ခအနန္တများပြားလှ၏။ ဤဒုက္ခများလည်း ဇာတိဒုက္ခစုပင်တည်း။

ဖျားနာခြင်း၊ အူရောင် ဖျားခြင်း၊ အနာ ပေါက်ခြင်း၊ ကျောက်ပေါက်ခြင်း၊ မျက်စိကျိန်းခြင်း၊ သွားကိုက် သွားဖုံးရောင်၊ ပန်းနာ၊ ရင်ကြပ် ချောင်းဆိုး၊ အဆုပ်နာ၊ အူအတက် ပေါက်ခြင်း၊ မီးယပ်ပိန်၊ မီးယပ်ခြောက်စသော ၉၆ ပါး များစွာသော ရောဂါဥပါဒ် ဘေးရန်ဟူသော ဗျာဓိဒုက္ခ တို့လည်း အနန္တ များပြားလှ၏။

အသက် အရွယ် ကြီးရင့်လာသောအခါ အိုးမင်းရွတ်တွ အရေတွန့်ခြင်း၊ အသားပြော့ခြင်း၊ မျက်စိမှုခြင်း၊ နားထိုင်းခြင်း၊ ခါးကိုင်းခြင်း၊ သွားကျိုးခြင်း၊ ဆံဖြူခြင်း စသော ဇရာဒုက္ခတွေလည်း အနန္တ များပြားလှ၏။

ဆွေမျိုးပျက်စီး၊ စည်းစိမ်ပျက်စီး၊ ဥစ္စာပျက်စီး၊ သာမယား အခြွေအရံ လယ်ယာကျေးကျွန် ပျက်စီးခြင်းစသော “သန္တာပ” ဒုက္ခတွေလည်း အနန္တ။

ချစ်သူ ခင်သူများနှင့် ဝေးကွာရခြင်း၊ မချစ်သူ မခင်သူ မိုးသူတို့နှင့် နီးကပ်စွာ နေထိုင်ရခြင်း၊ စိတ်အလိုဆန္ဒ မပြည့်ဝခြင်းစသော “သန္တာပ” ဒုက္ခတွေလည်း အနန္တ။

ထိုဒုက္ခတွေ ပင်လယ်ခဝနှင့်ပင် လူ့လောကကြီး၌ နေထိုင်လာသော လူသတ္တဝါသည် နောက်ဆုံး၌ ရွှေ့လျော့ပျက်ကြွေသေရတော့သည်။ ထိုသေရသော မရဏဒုက္ခများကို ခံစားရသဖြင့်လည်း ဆုံးပြီဟုမဆိုရ။ နောက်ဘဝသစ်၌ ဇာတိ၊ ဇရာ၊ ဗျာဓိ၊ မရဏ၊ ဒုက္ခ သန္တာပဒုက္ခတို့ကို ခံစားရပြန်၏။ ဤသို့ ဘဝအဆက်ဆက် မပြတ်မလတ် ဒုက္ခတို့ဖြင့်သာ ခံစား စံစားရသောကြောင့် လောကကြီးသည် ဒုက္ခအပေါင်းတို့ဖြင့်ပြည့်နှက်လျက်ရှိ၏။ ဒုက္ခတို့ဖြင့်သာ လောကကြီးကို တည်ဆောက်ထားပေ၏ ဟု ဆိုပေသည်။

ထို ဒုက္ခတုံး ဒုက္ခခဲ တို့၏ နောင် တဖန် မဖြစ်ပေါ်သော လောကမှ ထွက်မြောက်သော တခါတည်း အပြီး အငြိမ်းချုပ်ဆုံးမှု၊ (ဝါ) သင်္ခတ တရားတို့၏ ဇာတ်သိမ်းမှု သဘောတရားသည် ရှိ၏။ ထိုတရားသည် ကေနစင်စစ် “နိဗ္ဗာန်” ခေါ် ပရမတ္ထဓါတ်အစစ်ကြီးပေတည်း။

ထိုပရမတ္ထ မဟာနိဗ္ဗာန်သည် သင်္ခတ တရားတို့၏ (အနုပ္ပါဒ နိရောဓ) တဖန်မဖြစ်ပေါ်သော ချုပ်ငြိမ်းခြင်းသဘာဝအားဖြင့်

တပါးတည်းသာဖြစ်ပေသည်။ သို့ရာတွင် ချုပ်ငြိမ်းအပ်သော သင်္ခတ တရားတို့၏ အကွဲ အပြား အားဖြင့် အမျိုးမျိုး ဖြစ်နိုင် ပေသည်။

သို့ဖြစ်၍ သဂြိုဟ်ဆရာသည် နံပါတ် ၆၈ ပါဠိကို ဆို သတည်း။

အဓိပ္ပါယ်ကား။ ။ သဥပါဒိသေသ နိဗ္ဗာန်၊ အနုပါဒိ သေသ နိဗ္ဗာန် ဟူ၍ အကြောင်းပရိယာယ် အားဖြင့် ၂ မျိုး ရှိသည်တို့တွင်—

သဥပါဒိသေသနိဗ္ဗာန် ဟူသည် ဘဝခန္ဓာ သံသရာအကြွင်း အကျန်ရှိနေစဉ်အခါ သင်္ခတ တရားအချို့ (၀၇) ကိလေသာ အချို့ ချုပ်ငြိမ်းမှုကို ခံစားရသော ပုဂ္ဂိုလ်၏ နိဗ္ဗာန်ဖြစ်သည်။ ၎င်းနိဗ္ဗာန်ကို အဘယ်သို့ အဘယ်ပုဂ္ဂိုလ်များခံစားကြသနည်း။

သောတာပန်ပုဂ္ဂိုလ်၏မဂ်စိတ်အိုက်၌ သက္ကာယဒိဋ္ဌိ ၂၀၊ မိစ္ဆာဒိဋ္ဌိ ၆၂ ပါး၊ အန္တဂ္ဂါဟိကဒိဋ္ဌိ ၁၀ ပါး၊ နိယတမိစ္ဆာ ဒိဋ္ဌိကြီး ၃ ပါး၊ ယုံမှားခြင်း ၈ ပါး၊ ၁၆ ပါးတို့သည် အပြီးတိုင် တဖန် မဖြစ်သော အားဖြင့် ချုပ်ငြိမ်း ကြကုန်၏။ ထိုအခါ ဒိဋ္ဌိဝိစိကိစ္ဆာခေါ် ကိလေသာသင်္ခတတို့၏ ချုပ်ငြိမ်း ခြင်းသည် ဘဝခန္ဓာ သံသရာအကြွင်းအ ကျန်ရှိသော သဥပါဒိ သေသ နိဗ္ဗာန် မည်၏။ ထို နိဗ္ဗာန်ကို သောတာပန်ပုဂ္ဂိုလ် တို့သည် လက်တွေ့ခံစားကြကုန်၏။

သကဒါဂါမ်ပုဂ္ဂိုလ်၏မဂ်စိတ်အိုက်၌ ရုန့်ရင်းကြမ်းတမ်း သော ကာမရာဂ၊ ဗျာပါဒ တရားတို့သည် အပြီးတိုင် တဖန် မဖြစ် သောအားဖြင့် ချုပ်ငြိမ်းကြကုန်၏။ ထို အခါ ဩဠာရိက

ကာမရာဂ,ဗျာပါဒခေါ် သင်္ခတကိလေသာတို့၏ ချုပ်ငြိမ်းခြင်းသည် ဘဝသံသရာ အကြွင်းအကျန်ရှိသော သဥပါဒိသေသ နိဗ္ဗာန်မည်၏။ ထို နိဗ္ဗာန်ကို သ က ဒါ ဂါမ် ပုဂ္ဂိုလ် တို့သည် လက်တွေ့ခံစားကြကုန်၏။

အနာဂါမ် ပုဂ္ဂိုလ်၏ မဂ်စိတ်အခိုက်၌ သိမ်မွေ့သော ကာမရာဂ, ဗျာပါဒ ဒေါသတရား တို့သည် အပြီးတိုင် တဖန်မဖြစ်သောအားဖြင့် ချုပ်ငြိမ်းကြကုန်၏။ ထိုအခါ “သုခုမရာဂ,ဗျာပါဒ”ခေါ် သင်္ခတ ကိလေသာတို့၏ ချုပ်ငြိမ်းခြင်းသည် ဘဝခန္ဓာ သံသရာ အကြွင်းအကျန်ရှိသော သဥပါဒိသေသ နိဗ္ဗာန်မည်၏။ ထိုနိဗ္ဗာန်ကို အနာဂါမ်ပုဂ္ဂိုလ်တို့သည်လက်တွေ့ခံစားကြကုန်၏။

ရဟန္တာပုဂ္ဂိုလ်၏အရဟတ္တမဂ်စိတ်အခိုက်၌ ရူပရာဂ,အရူပရာဂ, မာန, အဝိဇ္ဇာ အစရှိသော ကိလေသာ အာလုံးတို့သည် အပြီးတိုင် အကြွင်းအကျန်မရှိချုပ်ငြိမ်းကုန်၏။ထိုအခါရူပရာဂ, အရူပရာဂ,မာန, အဝိဇ္ဇာ စသော သင်္ခတကိလေသာတို့၏ချုပ်ငြိမ်းခြင်းသည် ခန္ဓာကိုယ် အကြွင်းအကျန်ရှိသေးသော သဥပါဒိသေသနိဗ္ဗာန်မည်၏။ ထိုနိဗ္ဗာန်ကို ရဟန္တာ ပုဂ္ဂိုလ် တို့သည် လက်တွေ့ခံစားကြကုန်၏။ ဤကားနိဗ္ဗာန်ကို လက်တွေ့ ခံစားရသော ပုဂ္ဂိုလ်များတည်း။

ဤသို့လျှင် ကိလေသာ သင်္ခတတို့သာချုပ်ငြိမ်း၍ ဥပါဒိခေါ် ခန္ဓာငါးပါးမချုပ်ငြိမ်းသေးသောနိဗ္ဗာန်သည် သဥပါဒိသေသ နိဗ္ဗာန်မည်၏။

အနုပါဒိသေသနိဗ္ဗာန် ဟူသည် ကိလေသာသင်္ခတနှင့်ဥပါဒိ မည်သော ခန္ဓာ ငါးပါးတို့၏ အကြွင်း အကျန်မရှိ ချုပ်ငြိမ်း အေးမြသော သန္တိသုခ မဟာနိဗ္ဗာန် ဓါတ်အစစ်ပင်ဖြစ်၏။ ဤ သန္တိသုခ မဟာနိဗ္ဗာန်ကိုကား မည်သူခံစားသည်ဟု မဆိုထိုက်၊ မဆိုရပေ။ ဝေဒက (ခံစားသူ) မရှိပေ။ ဝေဒက၊ ခံစားသူရှိက ဒုက္ခရှိဦးမည်။ ဒုက္ခရှိက မဟာနိဗ္ဗာန်ဓါတ်မဟုတ်တော့ပေ။

ချဲ့၍ပြဦးအံ့

- သုခသည် (၁) ခံစားအပ်သော ဝေဒယိတသုခ၊
- (၂) မြေ ချမ်းသာသော သန္တိသုခ ဟူ၍ ၂ မျိုးရှိသည်။

ထိုတွင် ဝေဒယိတသုခ ဟူသည်လူ့စည်းစိမ်၊ နတ်စည်းစိမ်၊ ဗြဟ္မစည်းစိမ် စသောစည်းစိမ်အားလုံးတို့ကို ခံစားသောသုခမျိုး တည်း။ ၎င်းဝေဒယိတ သုခကို လူ၊ နတ်၊ ဗြဟ္မာ သတ္တဝါတို့ သည် ခံစားကြကုန်၏။ ထိုကြောင့်ခံစားသူဝေဒကရှိ၏။

ယခု လောကကြီးသည်ကား ထိုဝေဒယိတသုခဖြင့် ပုဂ္ဂိုလ် သတ္တဝါ အကောင်အထည် အရှိအားဖြင့် ဖြစ်၍ လူ့စည်းစိမ် နတ်စည်းစိမ်၊ ဗြဟ္မစည်းစိမ် တို့ကို ခံစား စံစား နေရသည်ကို အလွန်အလွန် ချမ်းသာကြီးဟု ထင်နေကြကုန်၏။ သို့ရာတွင် လောကကြီးထင်သည့်အတိုင်းမဟုတ်ပေ။ စင်စစ် အမှန်အားဖြင့် ဒုက္ခတုံး၊ ဒုက္ခခဲတို့သာဖြစ်ကုန်၏။ ဒုက္ခသစ္စာတရားအစုတို့သာ ဖြစ်ကုန်၏။ အဘယ်ကြောင့်ဆိုသော် ခံစားသူဝေဒကနှင့် ခံစား အပ်၊ ခံစားထိုက်၊ ခံစားစရာစည်းစိမ်အားလုံးတို့သည်ဖြစ်ပြီးက ပျက်စီးရမြဲ ဓမ္မတာ သဘော ရှိကြကုန်၍၊ (၀၁) ဥဒယဗ္ဗယ

ပီဠနသဘောရှိကြကုန်၍ မမြဲသောအနိစ္စသဘောတရားတို့သာ ဖြစ်ကြကုန်၏။ ထို့ကြောင့် ချုပ်ပျက်သွားသောအရာ နောက် ဖြစ်ပေါ်လာအောင် ထူထောင် ပြုပြင်ရသော “သင်္ခတ” ဒုက္ခ၊ ထူထောင် ပြီး၍ ပျက်စီးရသော “ဝိပရိဏာမ” ဒုက္ခတို့သာ ဖြစ်ကုန်၍ ဒုက္ခတုံး၊ ဒုက္ခခဲ၊ ဒုက္ခသစ္စာ တရားအစုတို့သာ ဖြစ်ကုန်၏။

သန္တိသုခ ဟူသည် ထို ဒုက္ခတုံး၊ ဒုက္ခဓမ္မ၊ ဒုက္ခသစ္စာတို့၏ တဖန် မဖြစ်ပေါ်သော ချုပ်ငြိမ်းခြင်း “အနုပ္ပါဒ နိရောဓ” မြေချမ်းသာခြင်းသည်သာလျှင်ဖြစ်သည်။ ၎င်းသန္တိသုခကိုကား ခံစားသူ (ဝေဒက) ပုဂ္ဂိုလ် သတ္တဝါမရှိတော့ပေ။ အကယ်၍ ခံစားသူရှိအံ့၊ ဒုက္ခနှင့်မကင်းသဖြင့် သန္တိသုခ (နိဗ္ဗာန်အစစ်) မဟုတ်နိုင်ပေ။ သန္တိသုခ၊ ပရမသုခ နိဗ္ဗာန်အစစ်သည်ကား ခံစားသူမရှိသော အေးမြချမ်းသာမှုဖြစ်သည်။

ဥပမာ။ ။ အနာရောဂါ ရောက်ခြင်း၊ အနာရောဂါ ပျောက်ကင်းခြင်းဟူ၍ လောက၌ ထင်ရှားရှိ၏။ အနာရောဂါ ရောက်သောအခါ ဒုက္ခဖြစ်၍၊ အနာရောဂါ ပျောက်ကင်းသော အခါ သုခဖြစ်၏။ အနာရောဂါ ရောက်သောအခါ ဖြစ်သော ဒုက္ခသည်ကား ဖြစ်ပေါ်လာသောဒုက္ခ။ အနာရောဂါ ပျောက် ကင်းသောအခါ သုခသည်ကား ပျောက်ငြိမ်းသော သုခ။ ၎င်း ၂ မျိုးအနက် ဒုက္ခသည်ကား တကယ် ဖြစ်ပေါ်ခြင်း။ သုခကား ထို ဖြစ်ပေါ်သော ဒုက္ခ၏ ပျက်စီးခြင်းဖြစ်၍၊ ၎င်း သုခကို လူတို့သည် လက်တွေ့ ခံစားရသည်။ ထိုဥပမာနည်းတူ သံသရာ၌လူဖြစ်လိုက် နတ်ဖြစ်လိုက် ဗြဟ္မာဖြစ်လိုက် ခွေးဖြစ်လိုက် ဝက်ဖြစ်လိုက် စသည်ဖြင့် တစ်လည်လည် ခံစား စံစားနေရသော

ဒုက္ခဝတ္ထု၊ ဒုက္ခတုံး၊ ဒုက္ခခဲ (သင်္ခတတရား) တို့၏ (ဥပါဒ်၊ ဌီ၊ ဘင်အားဖြင့်) ဖြစ်ပေါ်မှုနှင့် ထို ဒုက္ခတို့၏ (ဥပါဒ်၊ ဌီ၊ ဘင်အားဖြင့်) မဖြစ်ပဲ ချုပ်ငြိမ်းမှု ဟူ၍ ထင်ရှား ရှိလေသည်။ သင်္ခတ တရားတို့၏ ဖြစ်ပေါ် ဥပါဒ် နေသောအခါ ဒုက္ခအစုတို့သာတည်း။ သင်္ခတ တရားတို့သည် မဖြစ်ပဲ ချုပ်ငြိမ်းသွားသောအခါ သန္တိသုခ၊ ပရမသုခ မဟာ နိဗ္ဗာနဓါတ် အစစ် ဖြစ်ပေသည်။ ဤမျှသာ မှတ်သား လေ့လာပါဦး၊ ကျယ်ဝန်း လှ၏။

တနည်းအားဖြင့် သင်္ဂြိုဟ်ဆရာသည် နိဗ္ဗာန် ၃ မျိုးကို ပြသေး၏။ ၎င်းတို့မှာ သုညတနိဗ္ဗာန်၊ အနိမိတ္တနိဗ္ဗာန်၊ အပ္ပဏိဟိတနိဗ္ဗာန် ဟူ၍ အခြင်းအရာကွဲပြားသဖြင့် ၃ ပါးရှိသည်။ ထိုတွင်—

သုညတနိဗ္ဗာန် ဟူသည် ပလိဗောဓ (ကြောင့်ကြဘွယ်) အားလုံးတို့မှ ကင်းဆိပ်သောနိဗ္ဗာန်ဖြစ်၏။ ချဲ့အံ့ လောကဘက်ရှိ သင်္ခတတရား အားလုံးတို့သည် ပလိဗောဓ (ကြောင့်ကြမှု) အမျိုးမျိုးတို့ဖြင့် အမြဲမပြတ် နှိပ်စက်အပ်သော တရားတို့သာဖြစ်ကုန်၏။ ငြိမ်းအေး ချမ်းသာ သက်သာခွင့်ကို ပေးစွမ်းနိုင်သောတရားတို့ မဟုတ်ကြကုန်။

(ဤ၌ ကြောင့်ကြစိုက်ရသောသဘောဆိုသည်မှာ ဖြစ်ပြီးက ပျက်စီးသော သဘော ရှိသောကြောင့် နောက်ထပ်ဖြစ်အောင် ကြိုးစားအားထုတ်ခြင်းပင်ဖြစ်သည်။)

နိဗ္ဗာနဓါတ်သည်ကား ထိုသို့မဟုတ်၊ ပလိဗောဓ အမျိုးမျိုး တို့မှကင်း၍ တစုံတရာ ကြောင့်ကြစိုက်ဘွယ် မလိုပေ။ အလိုလို မြေနေပေသည်။

အနိမိတ္တနိဗ္ဗာန် ဟူသည် ဖြစ်,တည်ခြင်း အကြောင်းရင်း ခံ၍ အရိပ်, နိမိတ်အသွင်, သဏ္ဍာန် ခြင်္မရှိသော နိဗ္ဗာန် ဖြစ်သည်။ ချဲ့အံ့။ လောကဘက် သင်္ခတ တရားတို့သည် အရိပ်, နိမိတ်, အသွင်, သဏ္ဍာန်ခြင်္မရှိသော “သနိမိတ္တ” တရားတို့သာ ဖြစ်ကြကုန်၏။ နိဗ္ဗာန်ခါတ် အစစ်သည်ကား နိမိတ်, အသွင်, သဏ္ဍာန်, ခြင်္မ မရှိပေ။ ထိုကြောင့် ကာလ, ဒိသာ, ဒေသ, သန္တာန် အပြား ယုတ်, လတ်, မြတ် ဟူ၍မရှိ။

အပ္ပဏိဟိတနိဗ္ဗာန် ဟူသည် အာသာဆန္ဒတောင့်တခြင်းမရှိ သောနိဗ္ဗာန်ဖြစ်သည်။ ချဲ့အံ့။ လောကဘက်ရှိ သင်္ခတ တရား တို့သည် အာသာဆန္ဒ တောင့်တမှုဖြင့် ဒုက္ခကို ဖြစ်ပွားစေ တတ်သော “သပ္ပဏိဟိတ” တရားတို့သာ ဖြစ်ကုန်၏။ နိဗ္ဗာန် ခါတ်အစစ်သည်ကား တောင့်တမှု အာသာကို ပယ်ဖျောက် တတ်သော တရားဖြစ်သောကြောင့် တဏှာအာသာမရှိ ကင်း ပြတ်လေသည်။ ဤကား နိဗ္ဗာန်နှင့်စပ်လျဉ်းသော သဂြိုဟ်လာ စကားများပြီး၏။

မိလိန္ဒပဉ္စာ ပါဠိတော်၌ နိဗ္ဗာန်နှင့်စပ်သော ကထာပေါင်း ၇-မျိုးလာ၏။ အဆုံးကထာ၌ နိဗ္ဗာန်သည် တည်ရာအရပ် ရှိသ လော-ဟု မင်းကြီးမေးသောအခါ နိဗ္ဗာန်၏တည်ရာအရပ်မရှိ ဟု-ဖြေ၏။ တည်ရာအရပ် မရှိသော် နိဗ္ဗာန်မရှိရာ။ နိဗ္ဗာန်ကို မျက်မှောက်ပြုသည် ဟူသော စကားလည်း အမှားသာဖြစ်ရာ၏ ဟု မင်းကြီးကဆိုလျှင်၊ တည်ရာအရပ် မရှိသော်လည်း နိဗ္ဗာန် ရှိ၏။ နိဗ္ဗာန်ကို မျက်မှောက်ပြုသည် ဟူသော စကားလည်း မမှားပေ, အမှန်ဖြစ်၏ဟု ဖြေ၏။ မီးပွတ်, မီးဆုံ ဥပမာဖြင့် ကျယ်စွာလာသည်။ အလိုရှိမှု ထို၌ ကြည့်ပါကုန်။

ထိုနိဗ္ဗာန်နှင့်စပ်လျဉ်း၍

ဥဒါန်းပါဠိတော် နိဗ္ဗာန် ပဋိသံယုတ္တကထာ၌ ဘုရားရှင်
ဟောတော်မူသော သုတ်များအနက် ကောင်းမွန်လှသောသုတ်
ကို ရှင်းလင်းထုတ်ပြပါအံ့။

- ၁။ နိဿိတဿ စလိတံ၊ အနိဿိတဿ စလိတံ နတ္ထိ။
- ၂။ စလိတေ အသတိ ပဿဒ္ဓိ၊ ပဿဒ္ဓိယာ သတိနတိ
နဟောတိ။
- ၃။ နတိယာ အသတိ အာဂတိ ဂတိ နဟောတိ။
- ၄။ အာဂတိ ဂတိယာ အသတိ စုတူပပါတော နဟောတိ။
- ၅။ စုတူပပါတေ အသတိ နေဝိဓ နဟုရံ နဥဘယ မန္တရေ
ဧသေ ဝန္တော ဒုက္ခဿာတိ။ ။

အဓိပ္ပါယ်မှာ ထိုအချိန်အခါ၌ ဘုရားရှင်သည် များစွာ
သော အကြောင်းတို့ဖြင့် နိဗ္ဗာန်နှင့် စပ်သော တရားစကား
ကို ဟောတော်မူသည် ရှိသော် တရားနာ (ဓမ္မပဋိဂ္ဂါဟက)
ရဟန်းများသည် ဤသို့ကြံစည်အောင်မေ့ကြကုန်၏။

“ဘုရားရှင်သည် မအိုရာ၊ မသေရာ၊ မနာရာ အမတဓါတ်
မဟာနိဗ္ဗာန်၏ အကျိုးအာနိသင်ကို ရှေးဦးစွာ ဟောပြတော်
မူ၏။ ထိုနိဗ္ဗာန်ကို ရခြင်း၏ အကြောင်းကိုကား ဟောတော်
မမူ။ ကျင့်ကြံလိုသော ငါတို့သည် ဤမည်သောနိဗ္ဗာန်ကို ဘယ်
လိုရအပ် ရောက်အပ်ပါသနည်း” ဤသို့ ကြံစည်အောင်မေ့ကြ
ကုန်၏။ ထိုရဟန်းတို့၏အကြံကို ဘုရားရှင်သည် အလုံးစုံအား
ဖြင့် သိတော်မူ၍ ဤအထက်ပါ ဥဒါန်းကိုကြူးရင့်တော်မူသည်။

ဤ ဥဒါန်း၌ နိဗ္ဗာန်ရကြောင်း တရားမှာ တဏှာလောဘကို အကြွင်းမရှိ ပယ်သတ်ခြင်းတည်း။

၁။ ထိုဥဒါန်း ပါဠိတော်၏ အကျဉ်းချုပ် အဓိပ္ပာယ်မှာ အာရုံ ၆ ပါး သင်္ခါရတရားတို့၌ တဏှာ၊ ဒိဋ္ဌိတို့ဖြင့် ကပ်ငြိ တွယ်တာသောသူအား “ဤဟာသည် ငါ့ဥစ္စာ၊ ဤကိုယ်သည် ငါ့ကိုယ်” ဟု လှုပ်ရှားမှုရှိလေသည်။ မှန်ပေသည် တဏှာနှင့် ဒိဋ္ဌိကို မပယ်သတ်ရသေးသော ပုဂ္ဂိုလ်တို့သည် ချမ်းသာဘွယ် အာရုံကို ခံစားတွေ့ကြုံသည် ရှိသော် ထိုအာရုံကို လွှမ်းမိုး နှိပ်စက်၍နေခြင်းငှာ မစွမ်းနိုင်သဖြင့် “ငါခံစားရသည်၊ ခံစားမှုသည် ငါ့ဥစ္စာဖြစ်သည်” စသည်ဖြင့် တဏှာစွဲ၊ ဒိဋ္ဌိစွဲ စွဲလမ်း၍ တုန်လှုပ်ချောက်ချားလေသည်။

အာရုံ ၆ ပါးသင်္ခါရတရားတို့၌ တဏှာ၊ ဒိဋ္ဌိတို့ဖြင့် မကပ်ငြိ မတွယ်တာသော သူသည် စင်ကြယ်သော အကျင့်ကိုကျင့်၍ သမထ၊ ဝိပဿနာတို့ဖြင့် တဏှာ၊ ဒိဋ္ဌိတို့ကို ပယ်ခွါ၍ အနိစ္စ၊ ဒုက္ခ၊ အနတ္တ၊ အားဖြင့်သင်္ခါရတရားတို့ကို သုံးသပ် ဆင်ခြင်၍ နေသဖြင့် “ငါခံစားရသည်၊ ခံစားမှုသည် ငါ့ဥစ္စာဖြစ်သည်” ဟု တဏှာစွဲ မစွဲလမ်းသောသူအား လှုပ်ရှားမှုမရှိတော့ပေ။

၂။ တဏှာစွဲ၊ ဒိဋ္ဌိစွဲ စွဲလမ်းသော လှုပ်ရှားမှု မရှိသည် ရှိသော် လမ်းစဉ်အတိုင်း ကျင့်သော ဝိပဿနာဖြင့် တဏှာစွဲ၊ ဒိဋ္ဌိစွဲကင်းခြင်းကို ကျိုးစားအားထုတ်သူအား ဝိပဿနာစိတ်နှင့် တကွဖြစ်သော လှုပ်ရှားချောက်ချားခြင်းကို ပြုတတ်သော ကိလေသာကိုငြိမ်းအေးစေတတ်သော ကာယပဿဒ္ဓိ၊ စိတ္တပဿဒ္ဓိ ၂ ပါး သည်ဖြစ်၏။ ကာယပဿဒ္ဓိ၊ စိတ္တပဿဒ္ဓိ ၂ ပါးဖြစ်သည်ရှိသော် အပြစ်မရှိသော ချမ်းသာသုခ၌ တည်သော သမာဓိကို ပွားစေ၍

သမာဓိ နှင့် ပညာကို မျှတစေသဖြင့် သမထ ဝိပဿနာ လမ်း
၂ သွယ်ဖြင့် မဂ်တရား အဆက်ဆက် တို့သည် ကိလေသာ
ကုန်စေ၍ ရဟန္တာဖြစ်သူအား ထိုထိုဘုံဘဝတို့၌ ညွတ်ကိုင်ခြင်း
(နတိ) မည်သော တဏှာသည်မဖြစ်တော့ပေ။

၃။ အရဟတ္တမဂ်ဖြင့် တဏှာကို ကောင်းစွာ ပယ်ပြီး
ဖြစ်သောကြောင့် ဘဝစသည် အကျိုးငှါ တွယ်တာ နှစ်သက်
သော တဏှာလောဘ စိတ္တုပ္ပါဒ် ထေကြွ မဉ္ဇပါဒ် သည်ရှိ
သော် ပဋိသန္ဓေအားဖြင့်ဖြစ်လာရခြင်း (အာဂတိ)၊ သေသော
အားဖြင့် ဤဘုံမှတခြားဘုံသို့ သွားရခြင်း (ဂတိ)၊ ဤလောက
ဓမ္မတာတို့သည် မဖြစ်တော့ပေ။

၄။ ဤဘုံသို့ ဖြစ်လာရခြင်း (အာဂတိ)နှင့် တခြားဘုံသို့
သွားရခြင်း (ဂတိ)တရားတို့ မရှိသည်ရှိသော် သံသရာ အဆက်
ဆက် ပဋိသန္ဓေနေခြင်း၊ စုတိ သေခြင်းတို့သည် မဖြစ်နိုင်တော့ပေ။
မှန်ပေသည် ကိလေသာဝဋ် မရှိသော် ကမ္မဝဋ်ပြတ်၏။ ကမ္မဝဋ်
ပြတ်သည်ရှိသော် အဘယ်မှာလျှင် ဝိပါကဝဋ် ဖြစ်နိုင်တော့မည်
နည်း။ ထိုကြောင့်-

၅။ ပဋိသန္ဓေ၊ စုတိတို့မရှိသော် ဤလောက၌လည်း မဖြစ်။
တမလွန်လောက၌လည်းမဖြစ်။ ဤဘဝ၊ နောင်ဘဝ၊ ဘယ်ဘဝ
၌မျှမဖြစ်တော့။ ဤသည်သာလျှင် ကိလေသာ ဒုက္ခတို့၏၎င်း၊
ဝဋ်ဒုက္ခတို့၏၎င်း၊ အဆုံးဖြစ်သော အသင်္ခတဓါတ်မဟာနိဗ္ဗာန်
အစစ် ဖြစ်ပေသည်။

အချုပ်မှာ တဏှာကို ပယ်သတ်၍ ကိလေသာဝဋ်ကုန်သဖြင့်
ကံတရားကုန်ဆုံးရသည်။ ကံတရားကုန်ဆုံးလျှင် အဘယ်မှာ
အကျိုးပေးဝိပါက်ရှိတော့အံ့နည်း။ အကျိုးပေးကုန်လျှင် ဘယ်

ဘဝသို့မျှ မရောက်ရ မဖြစ်ရတော့။ ဤသို့ဘယ်ဘုံ ဘယ်ဘဝ၌မျှ မဖြစ်ဘဲ သံသရာစက်ဝန်း အတွင်း သတ္တဝါဟု ဖြစ်ခြင်းမရှိ အေးငြိမ်းရာသန္တိသုခ မဟာနိဗ္ဗာန်သို့ဖြစ်ရရောက်ရတော့သည်။
(ဤကား ဥဒါန်းပါဠိတော်လာအဓိပ္ပာယ်တည်း။)

နိဗ္ဗာန်အကြောင်းပြီးပြီ။



ဤသို့လျှင် စိတ်၊ စေတသိက်၊ ရုပ်၊ နိဗ္ဗာန် ပရမတ္ထ တရား ၄ ပါးတို့ကို ဘုရားရှင် ဟောတော်မူသည့်အတိုင်း ထင်ရှားပြ၍ ပြီးပါပြီ။

ဤသည်လျှင်ရင်ပိုင်းပြီးပြီ။

ရှေးဦးသင်အဘိဓမ္မာ

ဤ ရှေးဦးသင် အဘိဓမ္မာ ကျမ်းစာများကို ၁၉၅၂ ခုနှစ် ရန်ကုန်တက္ကသိုလ်တွင် ဗုဒ္ဓကျမ်းစာဌာနကို စတင်ဖွင့်လှစ်သော အခါမှစ၍ သင်ကြား လာသည်မှာ ယခု အချိန်ထိ ၁၀ နှစ် မြောက်ရှိသွားပေပြီ။

၎င်းကျမ်းစာများသည် ကျောင်းသား များနှင့် ကိုက်ညီရုံ သာမက ပထမပြန် စာဖြေ သံဃာတော်များ အတွက်လည်း လုံလောက်ပြည့်စုံသော ကျမ်းစာဖြစ်ပေသည်။

- ၁။ အဓိပ္ပါယ်ပြည့်စုံခြင်း။
- ၂။ သိလွယ်အောင် ရှင်းပြခြင်း။
- ၃။ တိုတိုကျဉ်းကျဉ်း ရေးသားထားခြင်း။
- ၄။ အဋ္ဌကထာ ဋီကာလာ အဓိပ္ပါယ်များကို စုံအောင် ရေးသားခြင်း။
- ၅။ သဘာဝ ကျအောင် လုပ်ငန်း အားဖြင့် လက်တွေ့ ပြထားခြင်း စသော ဂုဏ်အင်္ဂါတို့နှင့် ပြည့်စုံပေသည်။

-
- ပ ထ မ တွဲ စိတ်ပိုင်း၊ စေတသိက်ပိုင်း။
 - ခု တီ ယ တွဲ ပကိဏ်းပိုင်း၊ ဝိထိပိုင်း။
 - တ တီ ယ တွဲ ဝိထိမုတ်ပိုင်း၊ ရုပ်ပိုင်း။
 - စ တု ဣ တွဲ သမုစ္စည်း၊ ပစ္စည်း၊ ကမ္မဋ္ဌာန်းပိုင်း။



ရန်ကုန်မြို့၊ အမှတ် ၁၁၄၊ ကရိလမ်း၊ အောင်သိပ္ပံစာအုပ်တိုက်၊ ဒေါ်ကြည်ကြည်က
ဝုတ်ဝေ၍၊ ရန်ကုန်မြို့၊ အမှတ် ၆၁၊ ရေကျော်လမ်း၊ ကုသလဝတီပုံနှိပ်တိုက်တွင်ရိုက်နှိပ်သည်။